



**แผนพัฒนาท้องถิ่น
(พ.ศ. ๒๕๖๖ – ๒๕๗๐)**

**ของ
องค์การบริหารส่วนตำบลท่าวัด
อำเภอแวงน้อย จังหวัดขอนแก่น**



ประกาศองค์การบริหารส่วนตำบลท่าวัด
เรื่อง ประกาศใช้แผนพัฒนาท้องถิ่น (พ.ศ.๒๕๖๖ - ๒๕๗๐)

ตามที่ องค์การบริหารส่วนตำบลท่าวัด ได้ดำเนินการทบทวนแผนพัฒนาท้องถิ่น พ.ศ.๒๕๖๖-๒๕๗๐ เพื่อให้มีความสอดคล้องและเชื่อมโยงกับแผนพัฒนาจังหวัด แผนพัฒนากลุ่มจังหวัด รวมทั้งแผนปฏิบัติราชการประจำปีจังหวัด และแผนปฏิบัติราชการประจำปีกลุ่มจังหวัด เพื่อการบูรณาการแผนงาน โครงการ กิจกรรม และงบประมาณในพื้นที่ได้อย่างมีประสิทธิภาพ ขององค์การบริหารส่วนตำบลท่าวัด และสภาองค์การบริหารส่วนตำบลท่าวัด ได้พิจารณาอนุมัติแผนพัฒนาท้องถิ่น (พ.ศ.๒๕๖๖-๒๕๗๐) ให้ความเห็นชอบในการประชุมสภาสมัยวิสามัญที่ ๕ ครั้งที่ ๑ ประจำปี ๒๕๖๔ เมื่อวันที่ ๒๙ กันยายน ๒๕๖๔ แล้วนั้น

เพื่อให้การปฏิบัติงานขององค์การบริหารส่วนตำบลท่าวัด เป็นไปด้วยความเรียบร้อยและถูกต้อง ตามระเบียบกระทรวงมหาดไทยว่าด้วยการจัดทำแผนพัฒนาขององค์กรปกครองส่วนท้องถิ่น พ.ศ.๒๕๔๘ และแก้ไขเพิ่มเติมฉบับที่ ๓ พ.ศ.๒๕๖๑ ข้อ ๒๔ จึงขอประกาศใช้แผนพัฒนาท้องถิ่น (พ.ศ.๒๕๖๖-๒๕๗๐) ขององค์การบริหารส่วนตำบลท่าวัด ให้ทราบโดยทั่วกัน

ประกาศ ณ วันที่ ๒๙ เดือน กันยายน พ.ศ. ๒๕๖๔

(นายฝน มาตวงแสง)

นายกองค์การบริหารส่วนตำบลท่าวัด

คำนำ

ตามพระราชบัญญัติสภาตำบลและองค์การบริหารส่วนตำบล พ.ศ. ๒๕๓๗ แก้ไขเพิ่มเติมถึง มาตรา ๖๖ มาตรา ๖๗ (๑)(๒)(๓)(๔)(๕)(๖)(๗)(๘)(๙) และพระราชบัญญัติกำหนดแผนและขั้นตอนการกระจายอำนาจให้แก่องค์กรปกครองส่วนท้องถิ่น พ.ศ. ๒๕๔๒ หมวด ๒ มาตรา ๑๖ (๑)(๑๐)(๑๕) ประกอบกับระเบียบกระทรวงมหาดไทย ว่าด้วยการจัดทำแผนพัฒนาขององค์กรปกครองส่วนท้องถิ่น พ.ศ. ๒๕๔๘ และแก้ไขเพิ่มเติม (ฉบับที่ ๓) พ.ศ. ๒๕๖๑ ได้กำหนดให้องค์กรปกครองส่วนท้องถิ่น มีอำนาจและหน้าที่ในการจัดทำแผนพัฒนาท้องถิ่นของตนเอง แผนพัฒนาท้องถิ่นนั้น หมายถึงแผนพัฒนาท้องถิ่นขององค์กรปกครองส่วนท้องถิ่น โดยคณะกรรมการพัฒนาท้องถิ่นจัดประชุมประชาคมท้องถิ่น ส่วนราชการ และรัฐวิสาหกิจที่เกี่ยวข้อง เพื่อแจ้งแนวทางพัฒนาท้องถิ่น รับทราบปัญหา ความต้องการ ประเด็น การพัฒนาและประเด็นที่เกี่ยวข้องตลอดจนความช่วยเหลือทางวิชาการ และแนวทางปฏิบัติที่เหมาะสมกับสภาพพื้นที่เพื่อนำมากำหนดแนวทางการจัดทำแผนพัฒนาท้องถิ่น โดยให้นำข้อมูลพื้นฐานในการพัฒนาจากหน่วยงานต่างๆ และข้อมูลในแผนพัฒนาหมู่บ้านหรือแผนชุมชนมาพิจารณาประกอบการจัดทำแผนพัฒนาท้องถิ่น

เพื่อให้การดำเนินการให้เป็นไปตามกฎหมายดังกล่าว จึงต้องจัดทำแผนพัฒนาท้องถิ่น (พ.ศ. ๒๕๖๖ - ๒๕๗๐) ขึ้น เพื่อใช้เป็นเครื่องมือในการจัดทำงบประมาณรายจ่ายประจำปี และพร้อมที่จะนำไปสู่การปฏิบัติและสามารถใช้ในการประสานแผนการพัฒนาท้องถิ่นได้อย่างมีประสิทธิภาพและประสิทธิผล

องค์การบริหารส่วนตำบลท่าวัด

๒๙ กันยายน ๒๕๖๔

สารบัญ

		หน้า
❖ ส่วนที่ ๑	สภาพทั่วไปและข้อมูลพื้นฐาน	๑-๗
❖ ส่วนที่ ๒	ยุทธศาสตร์องค์การปกครองส่วนท้องถิ่น	๘-๓๔
❖ ส่วนที่ ๓	การนำแผนพัฒนาท้องถิ่นสี่ปีไปสู่การปฏิบัติ	๓๕-๑๒๕
❖ ส่วนที่ ๔	การติดตามและประเมินผล	๑๒๖-๑๘๙

ส่วนที่ ๑

สภาพทั่วไปและข้อมูลพื้นฐาน

๑. ด้านกายภาพ

๑.๑ ที่ตั้งของหมู่บ้านหรือชุมชนหรือตำบล

ที่ตั้งของหมู่บ้านในเขตตำบลท่าวัด ประกอบด้วย

หมู่ที่ ๑ บ้านโคกล่าม

หมู่ที่ ๒ บ้านหนองแวงท่าวัด

หมู่ที่ ๓ บ้านโนนสะอาด

หมู่ที่ ๔ บ้านรวง

หมู่ที่ ๕ บ้านโนนโจด

หมู่ที่ ๖ บ้านลาด

หมู่ที่ ๗ บ้านหนองโกน้อย

หมู่ที่ ๘ บ้านโนนไท

หมู่ที่ ๙ บ้านรุ่งตะวัน

หมู่ที่ ๑๐ บ้านโคกล่าม ๒

องค์การบริหารส่วนตำบลท่าวัด

ตั้งอยู่เลขที่ ๙๘ หมู่ ๑๐ ตำบลท่าวัด อำเภอแวงน้อย จังหวัดขอนแก่น

- โทรศัพท์ ๐๔๓ - ๐๔๐๖๐๑

- โทรสาร ๐๔๓ - ๐๔๐๖๐๒

๑.๒ ลักษณะภูมิประเทศ

ภูมิประเทศมีลักษณะเป็นที่ราบสูง มีพื้นที่สูงต่ำสลับกันเป็นลูกคลื่นดิน มีลักษณะเป็นดินร่วนปนทรายบางแห่งเป็นดินเค็ม ดินอุ้มน้ำได้น้อยขาดความอุดมสมบูรณ์ ตั้งอยู่ทางภาคตะวันออกเฉียงเหนือตอนล่าง องค์การบริหารส่วนตำบลท่าวัด มีพื้นที่ประมาณ ๒๘.๕ ตารางกิโลเมตร หรือประมาณ ๒๑,๓๗๑ ไร่

๑.๓ ลักษณะภูมิอากาศ

ลักษณะอากาศมีลักษณะอากาศร้อน อากาศเปลี่ยนแปลงไปตามฤดู ซึ่งมี ๓ ฤดู ดังนี้

ฤดูร้อน เริ่มตั้งแต่กลางเดือนกุมภาพันธ์ไปจนถึงกลางเดือนพฤษภาคม อากาศร้อนและแห้งแล้ง แต่บางครั้งอาจเกิดพายุฝนฟ้าคะนองและลมกระโชกแรงก่อให้เกิดความเสียหายแก่ประชาชน เรียกว่า “พายุฤดูร้อน” อากาศร้อน จะมีอุณหภูมิระหว่าง ๓๕ - ๓๙.๙ องศาเซลเซียส ร้อนจัด มีอุณหภูมิประมาณ ๔๐ องศาเซลเซียสขึ้นไป

ฤดูฝน เริ่มตั้งแต่กลางเดือนพฤษภาคม ฝนตกมากในช่วงเดือน พฤษภาคม - ตุลาคม แต่อาจเกิด “ช่วงฝนทิ้ง” ซึ่งอาจนานประมาณ ๑ - ๒ สัปดาห์หรือบางปีอาจเกิดขึ้นรุนแรงและมีฝนน้อยนานนับเดือน

ฤดูหนาว เริ่มตั้งแต่ต้นเดือนพฤศจิกายนถึงกลางเดือนกุมภาพันธ์ ในช่วงกลางเดือนพฤศจิกายน นานราว ๑-๒ สัปดาห์ เป็นช่วงเปลี่ยนฤดูจากฤดูฝนเป็นฤดูหนาว อากาศแปรปรวนไม่แน่นอน อาจเริ่มมีอากาศเย็นหรืออาจยังมีฝนฟ้าคะนอง อากาศหนาวอุณหภูมิต่ำสุด ประมาณ ๑๕ องศา

๑.๔ ลักษณะของดิน

ลักษณะดินโดยทั่วไปเป็นดินร่วนปนทราย

๑.๕ ลักษณะของแหล่งน้ำ

ตำบลท่าวัด แหล่งน้ำส่วนใหญ่จะเป็นลำห้วย สระน้ำเพื่อการเกษตร ลำคลอง หนองน้ำภายในหมู่บ้าน และน้ำประปาบาดาล เพื่อให้อุปโภค บริโภค

๑.๖ ลักษณะของไม้และป่าไม้

ตำบลท่าวัด มีสภาพป่าเป็นป่าดิบแล้ง ซึ่งมีพรรณไม้สำคัญคือ ประดู่ สะเดา มะค่าโมง และยางนา เป็นต้น

๒. ด้านการเมือง/การปกครอง

๒.๑ เขตการปกครอง

จำนวนหมู่บ้านในเขตตำบลท่าวัด มี ๑๐ หมู่บ้าน และอยู่ในเขต อบต. เต็มพื้นที่ทั้ง ๑๐ หมู่บ้าน ได้แก่

หมู่ที่	ชื่อหมู่บ้าน	ชื่อผู้นำชุมชน	ตำแหน่ง
หมู่ที่ ๑	โคกล่าม	นายสัมฤทธิ์ ศรีอุทธา	ผู้ใหญ่บ้าน
หมู่ที่ ๒	หนองแขวงท่าวัด	นางสมอน ทับเจริญ	ผู้ใหญ่บ้าน
หมู่ที่ ๓	โนนสะอาด	นายจันทร์ทอน สวนชัยภูมิ	ผู้ใหญ่บ้าน
หมู่ที่ ๔	รวง	นายวารินทร์ ศรีโพธิ์	ผู้ใหญ่บ้าน
หมู่ที่ ๕	โนนโจด	นายศรัน ศรีรัมย์	ผู้ใหญ่บ้าน
หมู่ที่ ๖	ลาด	นายสมยศ เวฬุวนารักษ์	ผู้ใหญ่บ้าน
หมู่ที่ ๗	หนองโกน้อย	นายเฉลิมวุฒิ เนตร์ชาติ	กำนันตำบลท่าวัด
หมู่ที่ ๘	โนนไท	นายสุพจน์ สุขแดง	ผู้ใหญ่บ้าน
หมู่ที่ ๙	รุ่งตะวัน	นายวุธ ทับละคร	ผู้ใหญ่บ้าน
หมู่ที่ ๑๐	โคกล่าม ๒	นางคนธร ใจสว่าง	ผู้ใหญ่บ้าน

๒.๒ การเลือกตั้ง

ตำบลท่าวัด แบ่งหน่วยเลือกตั้งเป็น ๑๐ หน่วย มีบัญชีรายชื่อผู้ที่มีสิทธิเลือกตั้งในเขตตำบลท่าวัด ทั้งหมด ๔,๔๒๙ ราย

๓. ประชากร

๓.๑ ข้อมูลเกี่ยวกับจำนวนประชากร

องค์การบริหารส่วนตำบลท่าวัด มีประชากรทั้งสิ้น ๕,๕๐๗ คน แยกเป็น ชาย ๒,๗๒๕ คน หญิง ๒,๗๘๒ คน

หมู่ที่	ชื่อหมู่บ้าน	จำนวนครัวเรือน	จำนวนประชากร		รวมคน
			ชาย	หญิง	
๑	โคกล่าม	๒๗๖	๔๖๒	๔๕๗	๙๑๙
๒	หนองแขวงท่าวัด	๒๔๑	๔๒๓	๔๖๖	๘๘๙
๓	โนนสะอาด	๒๕๒	๔๕๑	๔๕๐	๙๐๑
๔	รวง	๑๒๗	๒๒๙	๒๒๘	๔๕๗
๕	โนนโจด	๙๑	๑๗๖	๑๗๑	๓๔๖
๖	ลาด	๙๓	๑๗๕	๑๗๑	๓๔๖
๗	หนองโกน้อย	๙๖	๑๗๑	๑๙๐	๓๖๑
๘	โนนไท	๗๘	๑๙๔	๑๒๙	๓๒๓
๙	รุ่งตะวัน	๑๓๙	๒๔๙	๒๘๐	๕๒๙
๑๐	โคกล่าม ๒	๑๓๖	๒๕๑	๒๔๐	๕๐๑
รวม		๑,๕๒๙	๒,๗๒๕	๒,๗๘๒	๕,๕๐๗

๓.๒ ช่วงอายุและจำนวนประชากร

	หญิง (คน)	ชาย (คน)	หมายเหตุ
จำนวนประชากรเยาวชน	๕๕๑	๕๗๙	อายุต่ำกว่า ๑๘ ปี
จำนวนประชากร	๑,๗๗๔	๑,๗๖๕	อายุ ๑๘ - ๖๐ ปี
จำนวนประชากรผู้สูงอายุ	๔๖๕	๓๗๓	อายุมากกว่า ๖๐ ปี
รวม	๒,๗๙๐	๒,๗๑๗	ทั้งสิ้น ๕,๕๐๗ คน

* ที่มา - ข้อมูลจากการสำรวจตามทะเบียนราษฎรอำเภอแวงน้อย ณ เดือน พฤษภาคม พ.ศ.๒๕๖๔

๔. สภาพทางสังคม

๔.๑ การศึกษา

จำนวนสถานศึกษา และจำนวนครู

ที่	ชื่อสถานศึกษา	จำนวนครู (คน)	จำนวนนักเรียน
๑	ศูนย์พัฒนาเด็กเล็กตำบลท่าวัด	๗	๔๘
๒	โรงเรียนบ้านหนองแวงท่าวัด	๑๙	๒๓๗
๓	โรงเรียนบ้านรวงโนนไทโนนโจด	๑๒	๔๖
๔	โรงเรียนป่าไม้อุทิศ ๑ (บ้านลาด)	๑	-

จำนวนเด็กนักเรียนและโรงเรียน ในเขตตำบลทางขวาง อำเภอแวงน้อย

ชื่อโรงเรียน	จำนวนนักเรียน										รวมทั้งสิ้น (คน)
	อนุบาล (คน)	ป.๑ (คน)	ป.๒ (คน)	ป.๓ (คน)	ป.๔ (คน)	ป.๕ (คน)	ป.๖ (คน)	ม.๑ (คน)	ม.๒ (คน)	ม.๓ (คน)	
โรงเรียนบ้านหนองแวงท่าวัด	๕๘	๓๔	๒๖	๒๗	๒๗	๓๓	๓๒	๒๘	๑๓	๑๐	๒๘๘
โรงเรียนบ้านรวงโนนไทโนนโจด	๑๕	๗	๗	๖	๗	๕	๑๗	-	-	-	๖๔
โรงเรียนป่าไม้อุทิศ ๑ (บ้านลาด)	-	-	-	-	-	-	-	-	-	-	๑
รวม	๗๓	๔๑	๓๓	๓๓	๓๔	๓๘	๔๙	๒๘	๑๓	๑๐	๓๕๒

ข้อมูล ณ วันที่ ๑๐ เดือน มิถุนายน พ.ศ. ๒๕๖๔

๔.๒ สาธารณสุข

โรงพยาบาลส่งเสริมสุขภาพตำบล (รพ.สต.)	จำนวน	๑	แห่ง
-ผู้อำนวยการโรงพยาบาลส่งเสริมสุขภาพตำบลท่าวัด	จำนวน	๑	คน
-พยาบาลวิชาชีพ	จำนวน	๒	คน
-เจ้าหน้าที่สาธารณสุข	จำนวน	๒	คน

๔.๓ สังคมสังคมเคราะห์

องค์การบริหารส่วนตำบลท่าวัด ได้ดำเนินการด้านสังคมสังเคราะห์ ดังนี้

- (๑) ดำเนินการจ่ายเบี้ยยังชีพให้กับผู้สูงอายุ ผู้พิการ และผู้ป่วยเอดส์
- (๒) รับลงทะเบียนและประสานโครงการเงินอุดหนุนเพื่อการเลี้ยงดูเด็กแรกเกิด
- (๓) ประสานการทำบัตรผู้พิการ
- (๔) ตั้งโครงการช่วยเหลือผู้พิการ ผู้สูงอายุ และผู้ด้อยโอกาสไร้ที่พึ่ง

๕ ระบบบริการพื้นฐาน

๕.๑ การคมนาคมขนส่ง

การคมนาคมสายหลัก ๒ สาย ดังนี้

- ถนนลาดยางสายแวงน้อย - โคกกล่าม ระยะทาง ๘ กิโลเมตร
- ถนนลาดยางสายบ่อตะครอง - โคกสี ระยะทางประมาณ ๒๕ กิโลเมตร

๕.๒ การไฟฟ้า

มีไฟฟ้าทุกหมู่บ้าน แต่ยังไม่ครบทุกครัวเรือน เนื่องจากมีการขยายครัวเรือน

๕.๓ การประปา

มีระบบน้ำประปาแบบผิวดิน จำนวน ๙ แห่ง มีระบบน้ำประปาแบบบาดาล จำนวน ๓๒ แห่ง

๕.๔ โทรศัพท์

ส่วนใหญ่ปัจจุบันมีโทรศัพท์เคลื่อนที่ที่ใช้เกือบทุกครัวเรือน

๕.๕ ไปรษณีย์หรือการสื่อสารหรือการขนส่ง และวัสดุ ครุภัณฑ์

ที่ทำการไปรษณีย์ประจำตำบล ๑ แห่ง

๖. ระบบเศรษฐกิจ

๖.๑ การเกษตร

สภาพทางเศรษฐกิจภายในตำบลท่าวัด ส่วนใหญ่แล้วราษฎรจะประกอบอาชีพเกษตรกรรมเป็นส่วนใหญ่ เช่น ทำนา ทำไร่ ทำสวน เป็นต้น

๖.๒ การปศุสัตว์

เกษตรกรในเขตตำบลท่าวัด มีการเลี้ยงสัตว์เศรษฐกิจสี่เท้าเช่น โค กระบือ สุกร เป็นต้น และสัตว์สองเท้า เช่น ไก่ เป็ด และ ห่าน เป็นต้น

๖.๓ การบริการ

ข้อมูลธุรกิจ/ร้านค้า /อุตสาหกรรมขนาดเล็ก

(๑) ร้านค้าขายของเบ็ดเตล็ด	จำนวน ๕๑ แห่ง
(๒) ปั้มน้ำมันขนาดเล็ก	จำนวน ๑ แห่ง
(๓) ปั้มน้ำมันหยอดเหรียญ	จำนวน ๖ แห่ง
(๓) โรงสี	จำนวน ๙ โรง
(๔) ร้านเสริมสวย/ตัดผม	จำนวน ๒ แห่ง
(๕) ร้านซ่อมรถจักรยานยนต์/รถยนต์	จำนวน ๔ แห่ง
(๖) โรงขนมจีน	จำนวน ๑ แห่ง

๖.๔ การพาณิชย์และกลุ่มอาชีพ

- สถาบันการเงิน ชุมชนท่าวัด	มี ๑ แห่ง
- กลุ่มอาชีพ	มี ๑๕ แห่ง

๗. ศาสนา ประเพณี วัฒนธรรม

๘.๑ การนับถือศาสนา

ประชากรส่วนใหญ่ในตำบลท่าวัด นับถือศาสนาพุทธ สถานที่ประกอบพิธีทางศาสนาที่ตั้งในตำบลท่าวัด มีดังนี้

- วัด จำนวน ๙ แห่ง

๑.วัดบุบพาราม	หมู่ ๑	บ้านโคกล่าม
๒.วัดใหม่ไตรมิตร	หมู่ ๑	บ้านโคกล่าม
๓.วัดเทวราช	หมู่ ๒	บ้านหนองแวงท่าวัด
๔.วัดศรีสวัสดิ์	หมู่ ๓	บ้านโนนสะอาด
๕.วัดโพธิ์เย็น	หมู่ ๔	บ้านรวง
๖.วัดโนนเพ็ก	หมู่ ๕	บ้านโนนโจด
๗.วัดไทยนิยม	หมู่ ๖	บ้านลาด
๘.วัดมูจรินทร์	หมู่ ๗	บ้านหนองโกน้อย
๙.วัดโนนอัมพวัน	หมู่ ๘	บ้านโนนไท

- โบสถ์คริสต์ จำนวน ๑ แห่ง ตั้งอยู่หมู่ที่ ๕ บ้านโนนโจด

๘.๒ ประเพณีและงานประจำปี

- ประเพณีวันขึ้นปีใหม่	ประมาณเดือน	มกราคม
- ประเพณีวันสงกรานต์	ประมาณเดือน	เมษายน
- ประเพณีทำบุญกลางบ้าน	ประมาณเดือน	พฤษภาคม
- ประเพณีวันเข้าพรรษา	ประมาณเดือน	กรกฎาคม
- ประเพณีวันออกพรรษา	ประมาณเดือน	ตุลาคม
- ประเพณีลอยกระทง	ประมาณเดือน	พฤศจิกายน

๘.๓ ภูมิปัญญาท้องถิ่น ภาษาถิ่น

ภูมิปัญญาท้องถิ่น ประชาชนในเขตพื้นที่ตำบลท่าวัดได้อนุรักษ์ภูมิปัญญาท้องถิ่น ได้แก่ วิธีการเลี้ยงไหมและการทอผ้าไหม วิธีการทอเสื่อจากต้นกก และวิธีการจับปลาธรรมชาติ

ภาษาถิ่น ส่วนมากพูดภาษาอีสาน

๘.๔ สินค้าพื้นเมืองและของที่ระลึก

ประชาชนในเขตพื้นที่ตำบลท่าวัด ได้ผลิตของใช้พื้นเมืองขึ้นใช้ในครัวเรือนและเหลือเอาไว้จำหน่ายบ้าง ได้แก่ เสื่อที่ทอจากต้นกก ผ้าที่ทอจากผ้าฝ้ายและผ้าไหม

๘. ทรัพยากรธรรมชาติ

๘.๑ น้ำ ที่ใช้ในการอุปโภค-บริโภค เป็นน้ำที่ได้จากน้ำฝน และน้ำดิบจากแหล่งน้ำธรรมชาติ ซึ่งจะต้องนำมาผ่านกระบวนการของระบบประปา สำหรับน้ำใต้ดินมีปริมาณน้อย สามารถนำขึ้นมาใช้ได้ ในเขตพื้นที่บางหมู่บ้านเท่านั้น และบางแห่งเค็ม ไม่สามารถใช้ดื่มและอุปโภคได้

๘.๒ ป่าไม้ ส่วนใหญ่ป่าในตำบลท่าวัด มีสภาพป่าเป็นป่าดิบแล้ง พรรณไม้ส่วนใหญ่เป็นไม้ยืนต้นและไม้ล้มลุก เช่น ไม้มะค่าโมง ไม้ประดู่ ไม้สะเดา ไม้กระถิน และไม้ยางนา เป็นต้น

๘.๓ ภูเขา ในเขตตำบลท่าวัดไม่มีภูเขา

๙.๔ คุณภาพของทรัพยากรธรรมชาติ

ในพื้นที่ของตำบลท่าวัด ส่วนมากเป็นพื้นที่สำหรับเพาะปลูก ที่อยู่อาศัย ร้านค้า สถานประกอบการ ตามลำดับ และมีพื้นที่เพียงเล็กน้อยที่เป็นพื้นที่สาธารณะ ทรัพยากรธรรมชาติในพื้นที่ ก็ได้แก่ ดิน น้ำ ต้นไม้ อากาศที่ไม่มีมลพิษ ปัญหาคือ เนื่องจากว่าพื้นที่บางส่วนเป็นดินเค็ม น้ำใต้ดินก็เค็ม ไม่สามารถที่จะนำน้ำจากใต้ดิน มาใช้ในการอุปโภค-บริโภคได้ได้ ต้องอาศัยน้ำดิบจากแหล่งอื่น และน้ำฝน น้ำในการเกษตรก็ต้องรอฤดูฝน มีแหล่งน้ำใช้ในการเกษตรไม่เพียงพอ ปัญหาคือยังไม่สามารถหาแหล่งน้ำสำหรับการเกษตรได้เพิ่มขึ้น เพราะพื้นที่ส่วนมาก เป็นของประชาชน

ส่วนที่ ๒

ยุทธศาสตร์การพัฒนาระบบโครงสร้างส่วนท้องถิ่น

๑. ความสัมพันธ์ระหว่างแผนพัฒนาระดับมหภาค

๑.๑ แผนยุทธศาสตร์ชาติ ๒๐ ปี

การจัดทำแผนพัฒนาขององค์การบริหารส่วนท้องถิ่นจะต้องมีความสัมพันธ์ระหว่างแผนยุทธศาสตร์ชาติ เพื่อขับเคลื่อนการพัฒนาประเทศไปสู่ความมั่นคง มั่งคั่ง และยั่งยืน โดยแผนยุทธศาสตร์ชาติ ๒๐ ปี ของประเทศไทยกำลังอยู่ระหว่างการการเสนอร่างกรอบยุทธศาสตร์ชาติต่อที่ประชุมคณะกรรมการจัดทำยุทธศาสตร์ชาติ ซึ่งขณะนี้อยู่ระหว่างการดำเนินการปรับปรุงร่างกรอบยุทธศาสตร์ชาติตามมติที่ประชุมคณะกรรมการจัดทำร่างยุทธศาสตร์ชาติ โดยร่างกรอบยุทธศาสตร์ชาติ ๒๐ ปี (พ.ศ. ๒๕๖๐ -๒๕๗๙) สรุปย่อได้ ดังนี้

ยุทธศาสตร์ชาติ : กรอบการพัฒนาระยะยาว

เพื่อให้บรรลุวิสัยทัศน์
 “ประเทศไทยมีความมั่นคง มั่งคั่ง ยั่งยืน เป็นประเทศพัฒนาแล้ว
 ด้วยการพัฒนาตามปรัชญาของเศรษฐกิจพอเพียง”
 นำไปสู่การพัฒนาให้คนไทยมีความสุข
 และตอบสนองต่อการบรรลุ
 ซึ่งผลประโยชน์แห่งชาติ ในการที่จะพัฒนาคุณภาพชีวิต
 สร้างรายได้ระดับสูงเป็นประเทศพัฒนาแล้ว และสร้าง
 ความสุขของคนไทย สังคมมีความมั่นคง เสมอภาคและ
 เป็นธรรม ประเทศสามารถแข่งขันได้ในระบบเศรษฐกิจ

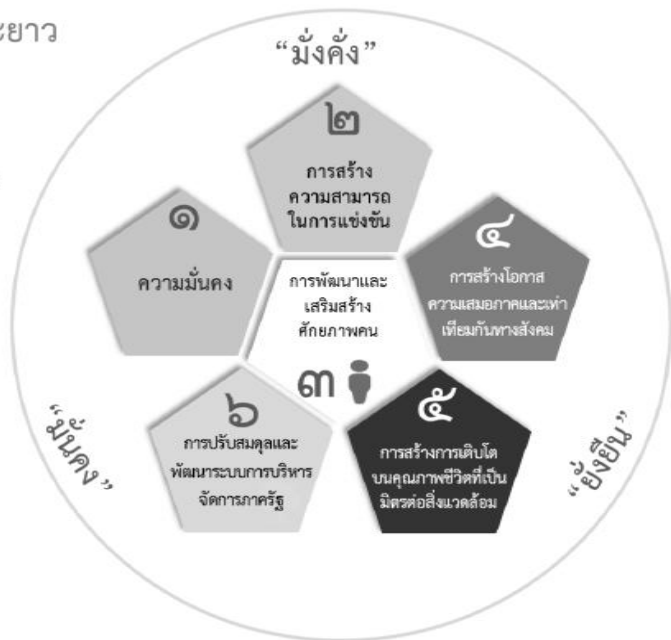

ความเชื่อมโยงของยุทธศาสตร์ชาติกับแผนในระดับต่างๆ

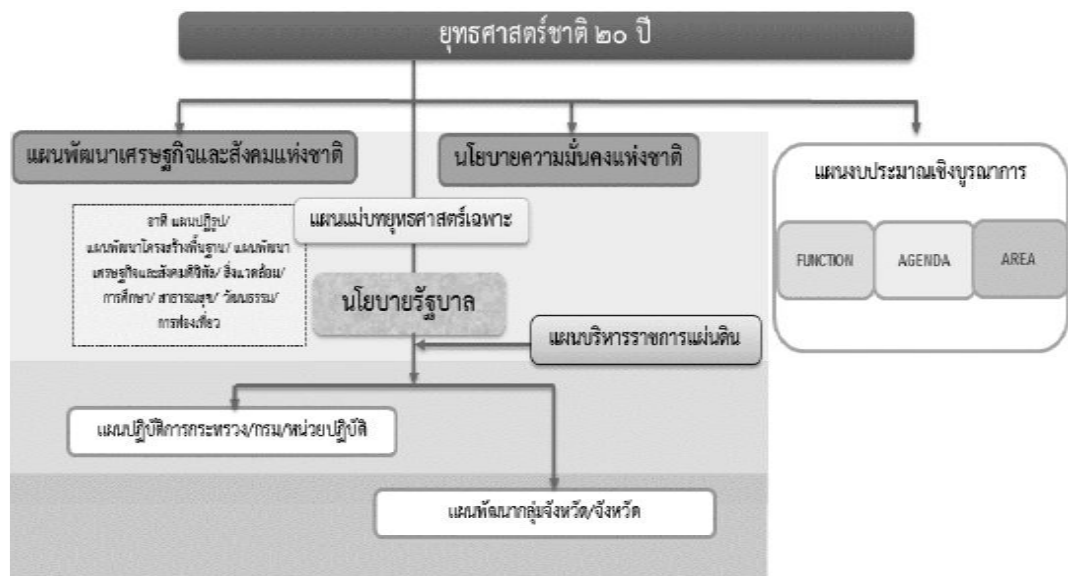

๑. ความเป็นมา

คณะรัฐมนตรีได้มีมติเมื่อวันที่ ๓๐ มิถุนายน ๒๕๕๘ เห็นชอบให้มีการจัดตั้งคณะกรรมการจัดทำยุทธศาสตร์ชาติ มีอำนาจหน้าที่ในการจัดทำร่างยุทธศาสตร์ชาติระยะ ๒๐ ปี เพื่อใช้ในการขับเคลื่อนการพัฒนาประเทศสู่ความมั่นคง มั่งคั่ง และยั่งยืน และให้เสนอร่างยุทธศาสตร์ชาติระยะ ๒๐ ปี ให้คณะรัฐมนตรีพิจารณาให้ความเห็นชอบเพื่อใช้เป็นกรอบในการดำเนินงานในระยะที่ ๒ ของรัฐบาล (ปี ๒๕๕๘ - ๒๕๕๙) และกรอบการปฏิรูปในระยะที่ ๓ (ปี ๒๕๖๐ เป็นต้นไป) คณะกรรมการจัดทำยุทธศาสตร์ชาติได้แต่งตั้งคณะอนุกรรมการ ๒ คณะ ได้แก่ (๑) คณะอนุกรรมการจัดทำยุทธศาสตร์และกรอบการปฏิรูป เพื่อจัดทำร่างกรอบยุทธศาสตร์ชาติระยะ ๒๐ ปี และ (๒) คณะอนุกรรมการจัดทำแผนปฏิบัติการตามแนวทางการปฏิรูปประเทศเพื่อจัดทำร่างแผนปฏิบัติการตามแนวทางการปฏิรูปประเทศ (Roadmap) ภายใต้ยุทธศาสตร์ชาติระยะ ๒๐ ปี

คณะอนุกรรมการจัดทำยุทธศาสตร์และกรอบการปฏิรูปได้ดำเนินการยกร่างกรอบยุทธศาสตร์ชาติระยะ ๒๐ ปี ตามแนวทางที่คณะรัฐมนตรีกำหนด โดยได้มีการนำความคิดเห็นและข้อเสนอแนะจากกรรมการจัดทำยุทธศาสตร์ชาติที่มาจากหลายภาคส่วน ได้แก่ ภาครัฐ ภาคเอกชน ภาคการเมือง และ นักวิชาการ รวมถึงได้พิจารณานำข้อคิดเห็นจากสภาปฏิรูปแห่งชาติ และความคิดเห็นจากภาคประชาชนมาเป็นข้อมูลในการยกร่างยุทธศาสตร์ชาติด้วย และได้นำเสนอร่างกรอบยุทธศาสตร์ชาติระยะ ๒๐ ปี ต่อที่ประชุมคณะกรรมการจัดทำยุทธศาสตร์ชาติ ซึ่งขณะนี้อยู่ระหว่างการดำเนินการปรับปรุงร่างกรอบยุทธศาสตร์ชาติตามมติที่ประชุมคณะกรรมการจัดทำยุทธศาสตร์ชาติ

ในการดำเนินการขั้นต่อไป คณะกรรมการจัดทำยุทธศาสตร์ชาติจะนำเสนอร่างกรอบยุทธศาสตร์ชาติเพื่อขอความเห็นชอบจากคณะรัฐมนตรีและจะได้มีการรับฟังความคิดเห็นจากประชาชน ก่อนที่จะนำเสนอต่อสภานิติบัญญัติแห่งชาติให้ความเห็นชอบกรอบยุทธศาสตร์ชาติมาใช้เป็นกรอบในการกำหนดทิศทางในการบริหารประเทศภายในเดือนตุลาคม ๒๕๕๙ ซึ่งเป็นช่วงเวลาของการประกาศใช้แผนพัฒนาเศรษฐกิจและสังคมแห่งชาติ ฉบับที่ ๑๒ (ตุลาคม ๒๕๕๙ - กันยายน ๒๕๖๔) นอกจากนี้หน่วยงานต่างๆ จะได้นำแผนพัฒนาเศรษฐกิจและสังคมแห่งชาติ ซึ่งเป็นแผนระยะ ๕ ปี มาถ่ายทอดลงสู่แผนปฏิบัติการระดับกระทรวงและแผนพัฒนารายสาขาในระหว่างที่กลไกการจัดทำยุทธศาสตร์ชาติตามร่างรัฐธรรมนูญฉบับใหม่อยู่ระหว่างการดำเนินการ ซึ่งคาดว่าจะดำเนินการแล้วเสร็จภายในเดือนกรกฎาคม ๒๕๖๐

๒. สารสำคัญ

๒.๑ สภาพแวดล้อม

ในช่วงทศวรรษที่ผ่านมา กระแสการเปลี่ยนแปลงที่เกิดขึ้นในโลกเป็นไปอย่างรวดเร็วและในหลากหลายมิติทำให้ภูมิทัศน์ของโลกเปลี่ยนแปลงไปอย่างมีนัยสำคัญ โดยก่อให้เกิดโอกาสทั้งในด้านเศรษฐกิจ สังคม สิ่งแวดล้อม เทคโนโลยี และการเมืองของประเทศไทยแต่ขณะเดียวกันท่ามกลางความเปลี่ยนแปลงในด้านต่างๆ ก็มีปัจจัยเสี่ยงและภัยคุกคามที่ต้องบริหารจัดการด้วยความยากลำบากมากขึ้น กระแสทุนนิยมและการเปลี่ยนแปลงภูมิทัศน์เศรษฐกิจของโลกได้ส่งผลให้โครงสร้างเศรษฐกิจของประเทศไทยซึ่งเดิมมีโครงสร้างเศรษฐกิจในระบบ “เกษตรแบบพึ่งตนเอง” ต้องปรับตัวและเปลี่ยนไปเป็นระบบเศรษฐกิจที่ “พึ่งพาอุตสาหกรรมและการส่งออก” การพัฒนาในภาคเกษตรล่าช้ากว่าฐานการผลิตอื่นๆ ที่อาศัยเทคโนโลยีสมัยใหม่มากขึ้นตามลำดับโดยเฉพาะอย่างยิ่งภายใต้อิทธิพลของกระแสโลกาภิวัตน์และความก้าวหน้าอย่างรวดเร็วของเทคโนโลยีสารสนเทศ จึงมีปัญหาคอขวดทางด้านรายได้ระหว่างภาคการเกษตรกับภาคอุตสาหกรรมและระหว่างสังคมในเมืองและชนบทขยายวงกว้างขึ้น และปัญหาความยากจนกระจุกตัวในกลุ่มเกษตรกรรายย่อยและในภาคชนบทรวมทั้งโอกาสในการเข้าถึงข้อมูลข่าวสาร องค์ความรู้ แหล่งทุน และบริการทางสังคมที่มีคุณภาพสำหรับประชาชนที่อยู่ในพื้นที่ห่างไกลก็มีในวงแคบกว่า ในขณะที่

การใช้เทคโนโลยีในภาคอุตสาหกรรมและบริการเองก็นับว่ายังอยู่ในกลุ่มประเทศที่ใช้เทคโนโลยีในระดับกลางๆ ซึ่งส่วนใหญ่ไม่สามารถพัฒนาได้เองภายในประเทศ ต้องนำเข้ามาจากต่างประเทศ โดยรวมประเทศไทยจึงยังใช้วัตถุดิบและแรงงานเข้มข้นในการเป็นจุดแข็งในการแข่งขัน และขับเคลื่อนการเจริญเติบโตนอกจากนั้น ในอีกด้านหนึ่งการเปลี่ยนแปลงภูมิทัศน์ของโลกและแรงขับเคลื่อนของเทคโนโลยีสมัยใหม่รวมทั้งความเชื่อมโยงอย่างใกล้ชิดของสังคมโลกได้ทำให้เกิดภัยคุกคามและความเสี่ยงด้านอื่นๆ ที่ซับซ้อนขึ้นอาทิ การก่อการร้าย โรคระบาด เครือข่ายยาเสพติดข้ามชาติ และการก่อการร้าย อาชญากรรมข้ามชาติในรูปแบบต่างๆ ขณะที่การเปลี่ยนแปลงภูมิอากาศโลกก็มีความผันผวนรุนแรงขึ้น ซึ่งล้วนแล้วเป็นความเสี่ยงในการดำรงชีวิตของประชาชน การบริหารจัดการทางธุรกิจ และการบริหารราชการแผ่นดินของภาครัฐ

นอกจากนั้นในช่วงต้นศตวรรษที่ ๒๑ กระแสโลกาภิวัตน์ได้ทำให้ภูมิทัศน์ทางด้านเศรษฐกิจและสังคมของโลกเปลี่ยนแปลงจากเศรษฐกิจสังคมอุตสาหกรรมมุ่งสู่เศรษฐกิจสังคมดิจิทัล ในขณะที่โอกาสทางเศรษฐกิจขยายเพิ่มขึ้น แต่ช่องว่างทางสังคมก็ยิ่งกว้างขึ้นรวมถึงช่องว่างทางดิจิทัล (digital divide) ถ้าหากไม่สามารถลดลงก็จะยิ่งทำให้ความเหลื่อมล้ำทางรายได้และโอกาสทางเศรษฐกิจและสังคมมีความแตกต่างมากขึ้น ประกอบกับในอนาคต ๒๐ ปีข้างหน้าสภาพแวดล้อมทั้งภายในและภายนอกประเทศจะมีการเปลี่ยนแปลงอย่างมีนัยสำคัญในทุกมิติ เจ็อนไขภายนอกที่สำคัญต่อการพัฒนาประเทศไทยในอนาคต ได้แก่ กระแสโลกาภิวัตน์ที่เข้มข้นขึ้นอย่างต่อเนื่อง และมีความเสี่ยงและท้าทายต่อการปรับตัวมากขึ้นจากการเคลื่อนย้ายอย่างเสรีและรวดเร็วของผู้คน เงินทุน ข้อมูลข่าวสารองค์ความรู้และเทคโนโลยี และสินค้าและบริการ ขณะเดียวกันการรวมกลุ่มเศรษฐกิจในภูมิภาคนำไปสู่ความเชื่อมโยงทุกระบบในขณะที่ศูนย์รวมอำนาจทางเศรษฐกิจโลกเคลื่อนย้ายมาสู่เอเชียภายใต้สภาพแวดล้อมทางเศรษฐกิจโลกซึ่งในช่วงระยะ ๑๐ ปีข้างหน้าจะยังคงได้รับผลกระทบจากปัจจัยสำคัญหลายประการทั้งปัญหาต่อเนื่องจากวิกฤตการณ์ทางเศรษฐกิจโลกในช่วงปี ๒๕๕๑ - ๒๕๕๒ และวิกฤตการณ์ในกลุ่มประเทศยูโรโซนที่ทำให้ระดับหนี้สาธารณะในประเทศต่างๆ เพิ่มสูงขึ้นและกลายเป็นความเสี่ยงต่อความยั่งยืนทางการคลัง ขณะที่จะมีผลพวงต่อเนื่องจากการดำเนินมาตรการขยายปริมาณเงินขนาดใหญ่ในสหรัฐฯ ยุโรป และญี่ปุ่น ซึ่งเป็นความเสี่ยงให้เกิดภาวะเงินเฟ้อได้เมื่อเศรษฐกิจฟื้นตัวเต็มที่ รวมทั้งอาจจะมีความผันผวนของการเคลื่อนย้ายเงินทุนระหว่างประเทศ นอกจากนี้การพัฒนาด้านเทคโนโลยีสารสนเทศเข้าสู่จุดอิ่มตัวมากขึ้น ขณะที่การพัฒนาเทคโนโลยีใหม่ที่จะช่วยให้ประสิทธิภาพการผลิตของโลกเพิ่มขึ้นขนานใหญ่และเป็นวงกว้าง เช่นที่เคยเกิดขึ้นในช่วงการปฏิวัติอุตสาหกรรมยังไม่มีแนวโน้มการก่อตัวที่ชัดเจน แต่ก็มีแนวโน้มของการพัฒนาเทคโนโลยีในรูปแบบใหม่ๆ ที่จะเป็นโอกาสสำหรับการพัฒนาเศรษฐกิจรูปแบบใหม่ๆ ซึ่งภายใต้เงื่อนไขดังกล่าว เศรษฐกิจโลกในช่วง ๑๐ ปีข้างหน้ามีแนวโน้มที่จะขยายตัวต่ำกว่าเฉลี่ยร้อยละ ๕.๑ ในช่วง ๕ ปีก่อนวิกฤตเศรษฐกิจโลก (๒๕๔๖ - ๒๕๕๐) สถานการณ์ที่ตลาดโลกขยายตัวช้าแต่ประเทศต่างๆ ขยายกำลังการผลิตเพื่อยกระดับศักยภาพการผลิต การแข่งขันในตลาดโลกจะมีความรุนแรงขึ้น ขณะเดียวกันการลดลงของประชากรไทยในระยะ ๑๐ - ๑๕ ปี ข้างหน้า จะทำให้ขนาดของตลาดในประเทศขยายตัวช้าลง เจ็อนไขดังกล่าวเป็นความเสี่ยงสำหรับอนาคตของเศรษฐกิจไทยในระยะยาวหากประเทศไทยไม่เร่งปรับโครงสร้างเพื่อแก้ปัญหาจุดอ่อนและเสริมจุดแข็งให้สัมฤทธิ์ผล

ในด้านความมั่นคงของโลกก็กำลังก้าวเข้าสู่ช่วงเปลี่ยนผ่านที่สำคัญจากการปรับดุลอำนาจของสหรัฐฯ เพื่อพยายามคงบทบาทผู้นำโลกและเพื่อคานอิทธิพลและบทบาทของจีนและรัสเซียที่เพิ่มมากขึ้นในเอเชียและยุโรปนั้น น่าจะมีผลทำให้บรรยากาศด้านความมั่นคงของโลกในช่วงปี ๒๕๖๐ - ปี ๒๕๗๙ มีลักษณะผสมผสานกันทั้งความร่วมมือและความขัดแย้ง โดยขึ้นอยู่กับปัจจัยผลประโยชน์แห่งชาติทั้งในระดับทวิภาคีและพหุภาคีเป็นองค์ประกอบสำคัญในการกำหนดนโยบายของประเทศและกลุ่มประเทศ สำหรับการเปลี่ยนแปลงด้านเทคโนโลยีอย่างรวดเร็วจะเป็นเงื่อนไขสำคัญสำหรับอนาคตของโลกและประเทศไทยเช่นกัน โดยเฉพาะอย่างยิ่งเทคโนโลยีสมัยใหม่ที่เป็นอัจฉริยะจะกระทบการดำรงชีวิตของคนและทำให้เกิดธุรกิจรูปแบบใหม่ รวมทั้งเกิดการ

เชื่อมต่อและการบรรจบกันของเทคโนโลยีก้าวหน้าอุตสาหกรรม และผลิตภัณฑ์ ซึ่งประเทศไทยจะต้องลงทุนด้านทรัพยากรมนุษย์และการวิจัยให้สามารถพัฒนาเทคโนโลยีสมัยใหม่ได้ เงื่อนไขการผลิตและการบริโภคที่เป็นมิตรกับสิ่งแวดล้อมก็จะเป็นเกณฑ์มาตรฐานที่กดดันให้ประเทศไทยต้องปรับเปลี่ยนไปสู่สังคมสีเขียวโดยการพัฒนาและนาเทคโนโลยีสีเขียวมาใช้ก็จะมีส่วนสำคัญ และช่วยแก้ปัญหาการลดลงของทรัพยากรต่างๆ รวมทั้งน้ำมัน ซึ่งแม้ราคาจะลดลงแต่มีผลกระทบต่อสภาพแวดล้อม จึงต้องผลักดันให้มุ่งสู่การผลิตพลังงานทดแทนในรูปแบบต่างๆ รวมทั้งพืชพลังงานที่อาจจะส่งผลกระทบต่อความมั่นคงทางอาหารของโลก

นอกจากนั้น ยังมีข้อจำกัดและความเสี่ยงสำคัญจากการเข้าสู่สังคมสูงวัยของโลกและภาวะภูมิอากาศเปลี่ยนแปลงผันผวนและภาวะโลกร้อน ทั้งนี้โครงสร้างประชากรโลกที่เข้าสู่สังคมสูงวัย แม้จะส่งผลให้เกิดโอกาสทางธุรกิจใหม่ๆ แต่มีความเสี่ยงให้เกิดการแย่งชิงแรงงานและเงินทุน รวมทั้งมีแรงกดดันต่อการใช้จ่ายงบประมาณด้านสวัสดิการและสาธารณสุขเพิ่มขึ้นในหลายๆ ประเทศกลายเป็นความเสี่ยงด้านการคลังที่สำคัญ สำหรับ ภาวะโลกร้อนและการเปลี่ยนแปลงสภาพภูมิอากาศที่ผันผวนก่อให้เกิดภัยธรรมชาติที่ทวีความรุนแรงมากขึ้นนั้น ก่อให้เกิดการปรับเปลี่ยนรูปแบบการดำเนินธุรกิจ การดำรงชีวิต การผลิตและการบริโภคที่เป็นมิตรต่อสิ่งแวดล้อมมากขึ้น ในขณะที่ความพยายามในการกระจายความเจริญและการพัฒนาให้มีความทั่วถึงมากขึ้น ประกอบกับจำนวนประชากรที่เพิ่มขึ้นจะส่งผลให้ความเป็นเมืองเติบโตอย่างต่อเนื่อง ตามมาด้วยการมีข้อกำหนดของรูปแบบและกฎเกณฑ์ที่เกี่ยวข้องกับลักษณะการใช้พื้นที่ และความเป็นมิตรต่อสิ่งแวดล้อม ภายใต้เงื่อนไขการเปลี่ยนแปลงดังกล่าว การยึดถือหลักการบริหารจัดการที่ดีทั้งในภาครัฐและภาคธุรกิจเอกชน การใช้ระบอบประชาธิปไตย และการปฏิบัติให้เป็นไปตามสิทธิมนุษยชนจะเข้มข้นมากขึ้น

สำหรับสถานการณ์และสภาพแวดล้อมภายในประเทศไทยนั้น ผลของการพัฒนาตั้งแต่อดีตถึงปัจจุบันทำให้ประเทศไทยมีระดับการพัฒนาที่สูงขึ้นตามลำดับ โดยถูกจัดอยู่ในกลุ่มประเทศระดับรายได้ปานกลางมาตั้งแต่ปี ๒๕๓๑ และได้ขยับสูงขึ้นมาอยู่ในกลุ่มบนของกลุ่มประเทศระดับรายได้ปานกลางตั้งแต่ปี ๒๕๕๓ และล่าสุดในปี ๒๕๕๗ รายได้ประชาชาติต่อหัวเพิ่มขึ้นเป็น ๕,๗๓๙.๒ ดอลลาร์ สหรัฐ. ต่อปีฐานการผลิตและบริการหลากหลายขึ้น ฐานการส่งออกสินค้าอุตสาหกรรมใหญ่ขึ้นมาก หลายสาขาการผลิตและบริการสามารถแข่งขันและมีส่วนแบ่งในตลาดโลกสูงขึ้นและสร้างรายได้เงินตราต่างประเทศในระดับสูง อาทิ กลุ่มยานยนต์ อิเล็กทรอนิกส์และเครื่องใช้ไฟฟ้า อุตสาหกรรมอาหาร สินค้าเกษตร การท่องเที่ยว และบริการด้านสุขภาพ ฐานเศรษฐกิจที่ใหญ่ขึ้นส่งผลให้การจ้างงานเพิ่มขึ้นเป็น ๓๘.๑ ล้านคนจากประชากรวัยแรงงาน ๓๘.๖ ล้านคน อัตราการว่างงานเฉลี่ยไม่ถึงร้อยละ ๑ ปัญหาความยากจนจึงลดลงตามลำดับจากร้อยละ ๒๐.๐ ในปี ๒๕๕๐ เป็นร้อยละ ๑๐.๙ ในปี ๒๕๕๖ คุณภาพชีวิตดีขึ้นในทุกๆ ด้าน โอกาสการได้รับการศึกษา บริการสาธารณสุข บริการสาธารณะและโครงสร้างพื้นฐานต่างๆ และการคุ้มครองทางสังคม อื่นๆ รวมถึงการเข้าถึงทรัพยากรต่างๆ มีความครอบคลุมและมีคุณภาพดีขึ้นตามลำดับ ในขณะที่เดียวกันประเทศไทยก็มีความเป็นสากลมากขึ้น ความร่วมมือระหว่างประเทศไทยกับนานาชาติทั้งในรูปของทวิภาคีและพหุภาคีเพื่อเป็นกลไกและช่องทางในการสนับสนุนการพัฒนาเศรษฐกิจ สังคม และการเมืองของประเทศก็มีความก้าวหน้าไปมาก รวมทั้งกรอบความร่วมมือที่ช่วยทำให้ประเทศไทยสามารถยกระดับมาตรฐานต่างๆ ไปสู่ระดับสากลก็มีความคืบหน้ามากขึ้น

นอกจากนั้น ประสบการณ์ในช่วงวิกฤตเศรษฐกิจและการเงินในปี ๒๕๔๐ - ๒๕๔๑ ได้ส่งผลให้ภาครัฐและภาคเอกชนปรับตัวในการบริหารความเสี่ยงและสร้างภูมิคุ้มกัน ให้ดีขึ้นตามแนวคิดการบริหารจัดการที่ดีอันได้แก่ การดำเนินการที่มีประสิทธิภาพ โปร่งใส รับผิดชอบและตรวจสอบได้อย่างเป็นระบบดีขึ้น มีการกำกับดูแลวินัยทางการเงินการคลังที่กำหนดกรอบของความยั่งยืนทางการคลังเป็นแนวปฏิบัติที่ดีขึ้นและฐานะการคลังมีความมั่นคงมากขึ้น และฐานะเงินสำรองระหว่างประเทศอยู่ในระดับสูง มีการปรับปรุงในเรื่องกฎหมาย กฎระเบียบต่างๆ ให้มีการดำเนินการอย่างเป็นระบบมากขึ้น มีการสร้างความเป็นธรรมให้กับกลุ่มต่างๆ สามารถคุ้มครองผู้บริโภคและ

ประชาชนจากการถูกเอารัดเอาเปรียบได้ดีขึ้น ช่วยสร้างบรรยากาศของการแข่งขันในตลาด และสนับสนุนให้การดำเนินธุรกิจในประเทศไทยมีความสะดวกคล่องตัวมากขึ้น

แต่ประเทศไทยก็ยังมีจุดอ่อนในเชิงโครงสร้างหลายด้านทั้งทางเศรษฐกิจ สังคม และการเมือง จุดอ่อนสำคัญของประเทศไทยได้แก่ โครงสร้างประชากรสูงอายุมากขึ้นตามลำดับ แต่คุณภาพคนโดยเฉลี่ยยังต่ำและการออมไม่เพียงพอ ประเทศขาดแคลนแรงงานทั้งในกลุ่มทักษะฝีมือสูงและกลุ่มทักษะฝีมือระดับล่าง ผลิตภาพแรงงานโดยเฉลี่ยยังต่ำ ทั้งระบบเศรษฐกิจมีผลิตภาพการผลิตรวมต่ำ ต้องอาศัยการเพิ่มปริมาณเป็นแรงขับเคลื่อนหลัก ขณะที่โครงสร้างเศรษฐกิจมีส่วนภาคการค้าระหว่างประเทศต่อขนาดของเศรษฐกิจสูงกว่าเศรษฐกิจภายในประเทศมาก จึงมีความอ่อนไหวและผันผวนตามปัจจัยภายนอกเป็นสำคัญ ฐานการผลิตเกษตรและบริการมีผลิตภาพการผลิตต่ำ โดยที่การใช้องค์ความรู้ เทคโนโลยี และนวัตกรรมเพื่อการเพิ่มมูลค่ายังมีน้อย การลงทุนเพื่อการวิจัยและพัฒนาไม่เพียงพอ การวิจัยที่ดำเนินการไปแล้วไม่ถูกนำมาใช้ให้เกิดประโยชน์เชิงเศรษฐกิจและสังคมได้อย่างคุ้มค่า การพัฒนานวัตกรรมมีน้อย สำหรับการดำเนินงานและการบริหารจัดการภาครัฐก็ยิ่งขาดการบูรณาการจึงสิ้นเปลืองงบประมาณ การดำเนินงานเพื่อพัฒนามักขาดความต่อเนื่องประสิทธิภาพต่ำ ขาดความโปร่งใส และขาดความรับผิดชอบ ขณะที่ปัญหาคอร์รัปชันมีเป็นวงกว้าง การพัฒนาโครงสร้างพื้นฐานและระบบโลจิสติกส์ รวมทั้งการบริหารจัดการน้ำยังไม่เป็นระบบโครงข่ายที่สมบูรณ์และล่าช้า การบังคับใช้กฎหมายยังขาดประสิทธิผล และกฎระเบียบต่างๆ ล้าสมัยไม่ทันกับการเปลี่ยนแปลง คนไทยยังมีปัญหาด้านคุณธรรมจริยธรรม ไม่เคารพสิทธิผู้อื่นและไม่ยึดผลประโยชน์ส่วนรวมเป็นสำคัญขณะที่ความเหลื่อมล้ำและความแตกแยกในสังคมไทยยังเป็นปัญหาที่ท้าทายมาก รวมทั้งปัญหาในด้านทรัพยากรธรรมชาติและสิ่งแวดล้อมที่เผชิญกับภาวะขยะล้นเมืองและสิ่งแวดล้อมเสื่อมโทรมลงในทุกด้าน

ทั้งนี้ ปัจจัยและเงื่อนไขภายในประเทศที่จะส่งผลต่ออนาคตการพัฒนาประเทศไทยที่สำคัญ ได้แก่ การเปลี่ยนแปลงโครงสร้างประชากรสู่สังคมผู้สูงอายุอย่างสมบูรณ์ ในระยะเวลา ๒๐ ปีต่อจากนี้ไป จะมีนัยยะที่สำคัญยิ่งต่อการพัฒนาประเทศ กำลังคนในวัยเด็กและวัยแรงงานจะลดลง ผู้สูงอายุจะเพิ่มขึ้นอย่างรวดเร็วย่อมส่งผลกระทบต่อศักยภาพทางเศรษฐกิจของประเทศ รูปแบบการใช้จ่ายการลงทุนและการออม ตลอดจนค่าใช้จ่ายด้านสุขภาพ ความมั่นคงทางสังคมและคุณภาพชีวิตผู้สูงอายุ ขณะเดียวกันประเทศไทยก็เผชิญกับข้อจำกัดด้านทรัพยากร ทั้งด้านแรงงานและทรัพยากรธรรมชาติที่มีนัยยะต่อต้นทุนการผลิตและสภาพแวดล้อมความเป็นอยู่ของประชาชน นอกจากนี้ปัญหาความเหลื่อมล้ำในมิติต่างๆ ก็มีนัยยะต่อการสร้างความสามัคคีสมานฉันท์ในสังคม ข้อจำกัดต่อการยกระดับศักยภาพทุนมนุษย์ ความจำเป็นในการลงทุนเพื่อยกระดับบริการทางสังคมและโครงสร้างพื้นฐานที่มีคุณภาพอย่างทั่วถึง และการปฏิรูปกฎระเบียบและกฎหมายที่ทำให้เกิดความเป็นธรรมและลดความเหลื่อมล้ำ และที่สำคัญเงื่อนไขจาเป็นที่ต้องปรับตัวคือ การแก้ปัญหาความอ่อนแอของการบริหารราชการแผ่นดิน ที่ทำให้จำเป็นต้องเร่งปฏิรูประบอบราชการและการเมืองเพื่อให้เกิดการบริหารราชการที่ดี

โครงสร้างที่เป็นจุดอ่อนและการบริหารจัดการที่ขาดประสิทธิภาพและความโปร่งใสดังกล่าว จะส่งผลให้ประเทศไทยยังต้องเผชิญกับแรงกดดันและความเสี่ยงมากขึ้นภายใต้สถานการณ์ที่กระแสโลกาภิวัตน์เข้มข้นขึ้น เป็นโลกไร้พรมแดนอย่างแท้จริง โดยที่การเคลื่อนย้ายของผู้คน สินค้าและบริการ เงินทุน องค์ความรู้เทคโนโลยี ข้อมูล และข่าวสารต่างๆ เป็นไปอย่างเสรี ส่งผลให้การแข่งขันในตลาดโลกรุนแรงขึ้นโดยที่ประเทศต่างๆ เร่งผลักดันการเพิ่มผลิตภาพและการพัฒนานวัตกรรมเพื่อการแข่งขัน ขณะเดียวกันความเสี่ยงและข้อจำกัดที่เกิดจากสภาพภูมิอากาศผันผวนรุนแรงต่อการดำเนินธุรกิจและการดำเนินชีวิตของผู้คนก็เพิ่มขึ้น กฎเกณฑ์และกฎระเบียบของสังคมโลกจึงมีความเข้มงวดมากขึ้นทั้งในเรื่องการปลดปล่อยมลพิษ สิทธิมนุษยชน และกฎระเบียบทางการเงิน เป็นต้นเงื่อนไขต่างๆ ดังกล่าวจะเป็นแรงกดดันให้ประเทศไทยต้องปรับตัวและมีการบริหารความเสี่ยงอย่างชาญฉลาดมากขึ้น โดยที่การปรับตัวจะต้องหยั่งรากลึกกลงไปถึงการเปลี่ยนแปลงในเชิงโครงสร้างเพื่อแก้จุดอ่อนและควบคุมไว้กับ

การสร้างกลไกเชิงรุกให้จุดแข็งของประเทศเป็นประโยชน์สูงสุดแก่ประชาชนส่วนใหญ่ของประเทศ ซึ่งหากไม่สามารถแก้ปัญหาและปฏิรูปให้สัมฤทธิ์ผลได้ในระยะ ๔ - ๕ ปีต่อจากนี้ไป ประเทศไทยจะสูญเสียความสามารถในการแข่งขัน รายได้เฉลี่ยของประชาชนจะไม่สามารถยกระดับให้ดีขึ้นได้ คุณภาพคนโดยเฉลี่ยจะยังต่ำ และปัญหาความเหลื่อมล้ำจะรุนแรงขึ้น รวมทั้งทรัพยากรจะร่อยหรอเสื่อมโทรมลงไปอีก และในที่สุดการพัฒนาประเทศจะไม่สามารถยั่งยืนไปได้ในระยะยาว

ทั้งนี้ เรือธงในปัจจุบันและแนวโน้มการเปลี่ยนแปลงในอนาคตในทุกมิติจะส่งผลกระทบต่ออนาคตการพัฒนาประเทศไทยอย่างมากโดยเฉพาะอย่างยิ่งลักษณะในเชิงโครงสร้างทั้งทางเศรษฐกิจและสังคมภายในประเทศทั้งที่เป็นจุดแข็งและเป็นจุดอ่อนที่จะต้องเผชิญและผสมผสานกับปัจจัยภายนอกและก่อให้เกิดทั้งโอกาสและความเสี่ยงในหลากหลายมิติ การที่ประเทศไทยจะสามารถแสวงหาโอกาสจากการพัฒนาของโลกและรับมือกับภัยคุกคามเหล่านี้ได้นั้น จำเป็นจะต้องมีการวิเคราะห์แนวโน้มการเปลี่ยนแปลงในอนาคตอย่างรอบด้านขณะเดียวกันต้องวิเคราะห์ศักยภาพภายในประเทศ เพื่อเตรียมความพร้อมของประเทศต่อการเปลี่ยนแปลงเหล่านั้น โดยที่ประเทศไทยต้องปฏิรูปและปรับเปลี่ยนอย่างเป็นระบบขนานใหญ่เพื่อให้โครงสร้างทางเศรษฐกิจและสังคมของประเทศเหมาะสมกับภูมิทัศน์ใหม่ของโลกยืดหยุ่นปรับตัวได้เร็ว สามารถรับมือกับความเสี่ยงและภัยคุกคามแบบใหม่ได้ และสามารถอาศัยโอกาสจากการเปลี่ยนแปลงบริบทโลกมาสร้างประโยชน์สุขให้กับคนในชาติได้ ไม่ว่าจะเป็นการปรับโครงสร้างเศรษฐกิจและสังคม การลงทุนเพื่อพัฒนาโครงสร้างพื้นฐาน การพัฒนาทรัพยากรมนุษย์ การปรับเปลี่ยนค่านิยมและวัฒนธรรมการดำรงชีวิตการทำงาน และการเรียนรู้ ซึ่งจำเป็นต้องอาศัยความร่วมมือจากทุกภาคส่วนในการดำเนินการร่วมกันอย่างเป็นเอกภาพมีการจัดลำดับความสำคัญและแบ่งหน้าที่รับผิดชอบอย่างชัดเจนของผู้ที่เกี่ยวข้องกับประเด็นปัญหานั้นๆ ซึ่งการดำเนินการดังกล่าวจะต้องกำหนดเป็นยุทธศาสตร์การพัฒนาประเทศในระยะยาว เพื่อกำหนดวิสัยทัศน์และเป้าหมายการพัฒนาประเทศและกรอบการทำงานของภาคส่วนต่างๆ เพื่อให้ขับเคลื่อนการพัฒนาประเทศไปสู่เป้าหมายที่กำหนดไว้

ดังนั้น จึงจำเป็นต้องกำหนดยุทธศาสตร์ที่เหมาะสมเพื่อแก้ไขจุดอ่อนและเสริมจุดแข็งให้เอื้อต่อการพัฒนาประเทศ เพื่อให้บรรลุซึ่งเป้าหมายการสร้างและรักษาไว้ซึ่งผลประโยชน์แห่งชาติในการที่จะให้ประเทศไทยมีความมั่นคงในทุกด้าน คนในชาติมีคุณภาพชีวิตที่ดีและมั่งคั่ง และประเทศสามารถพัฒนาไปได้อย่างยั่งยืน ทั้งนี้การวิเคราะห์ให้ได้ข้อสรุปเกี่ยวกับจุดแข็ง จุดอ่อน โอกาสและข้อจำกัดรวมทั้งความเสี่ยงของประเทศ จะนำไปสู่การกำหนดตำแหน่งเชิงยุทธศาสตร์และเป้าหมายของประเทศที่ชัดเจนและได้รับการยอมรับร่วมกันในสังคมไทยที่จะส่งผลให้เกิดการผนึกกำลังและระดมทรัพยากรอย่างมีประสิทธิภาพในการขับเคลื่อนการพัฒนาไปในทิศทางที่สอดคล้องกัน การดำเนินการมีบูรณาการและเป็นเอกภาพภายใต้การมองภาพอนาคตของประเทศที่เป็นภาพเดียวกัน

อย่างไรก็ตามในช่วงที่ผ่านมา ประเทศไทยมิได้มีการกำหนดวิสัยทัศน์ประเทศ เป้าหมายและยุทธศาสตร์ของประเทศในระยะยาว การบริหารราชการแผ่นดินของฝ่ายบริหารจึงให้ความสำคัญกับนโยบายพรรคการเมืองหรือนโยบายของรัฐบาลซึ่งเมื่อมีการเปลี่ยนรัฐบาลก็ทำให้การดำเนินนโยบายขาดความต่อเนื่อง ถือเป็น การสูญเสียโอกาสและสิ้นเปลืองทรัพยากรของประเทศ ดังนั้น เพื่อเป็นการปฏิรูประบบการบริหารราชการแผ่นดินของประเทศไทยให้มีเป้าหมายการพัฒนาในระยะยาว และเพื่อเป็นการกำหนดให้ฝ่ายบริหารมีความรับผิดชอบที่จะต้องขับเคลื่อนประเทศไปสู่เป้าหมายที่เป็นที่ยอมรับร่วมกันและเป็นเอกภาพ ประเทศไทยจำเป็นต้องมี “ยุทธศาสตร์ชาติ” ซึ่งภายใต้ยุทธศาสตร์ชาติ ประเทศไทยต้องปฏิรูปและปรับเปลี่ยนอย่างเป็นระบบขนานใหญ่ เพื่อให้โครงสร้างทางเศรษฐกิจและสังคมของประเทศเหมาะสมกับภูมิทัศน์ใหม่ของโลกยืดหยุ่นปรับตัวได้เร็ว สามารถรับมือกับความเสี่ยงและภัยคุกคามแบบใหม่ได้ และสามารถอาศัยโอกาสจากการเปลี่ยนแปลงบริบทโลกมาสร้างประโยชน์สุขให้กับ

คนในชาติได้ จะต้องมีการกำหนดวิสัยทัศน์ เป้าหมายของประเทศ และทิศทางในการขับเคลื่อนประเทศให้ สอดคล้องกับประเด็นการเปลี่ยนแปลงและความท้าทายต่างๆ ของบริบทโลก และบริบทการพัฒนาภายในประเทศ

การกำหนดให้มี “ยุทธศาสตร์ชาติ” เพื่อเป็นยุทธศาสตร์ในการพัฒนาประเทศในระยะยาว พร้อมกับการ ปฏิรูปและการพัฒนาระบบและกลไกการบริหารราชการแผ่นดินในการขับเคลื่อนยุทธศาสตร์ให้สามารถนำไปสู่การ ปฏิบัติอย่างจริงจังจะช่วยยกระดับคุณภาพของประเทศไทยในทุกภาคส่วนและนาพาประเทศไทยให้หลุดพ้นหรือ บรรเทาความรุนแรงของสภาพปัญหาที่เกิดขึ้นในปัจจุบัน ทั้งปัญหาทางเศรษฐกิจ ปัญหาความเหลื่อมล้ำ ปัญหาการ ทุจริตคอร์รัปชั่น และปัญหาความขัดแย้งในสังคม รวมถึงสามารถรับมือกับภัยคุกคามและบริหารจัดการกับความ เสี่ยงที่จะเกิดขึ้นในอนาคต และสามารถเปลี่ยนผ่านประเทศไทยไปพร้อมๆ กับการเปลี่ยนแปลงภูมิทัศน์ใหม่ของโลก ได้ซึ่งจะทำให้ประเทศไทยยังคงรักษาบทบาทสำคัญในเวทีโลก สามารถดำรงรักษาความเป็นชาติที่มีความมั่นคงทาง เศรษฐกิจ สังคม และวัฒนธรรม และคนไทยในประเทศมีความอยู่ดีมีสุขอย่างถ้วนหน้ากันสาระสำคัญของ ยุทธศาสตร์ชาติซึ่งคณะกรรมการจัดทำยุทธศาสตร์ชาติกำลังดำเนินการร่างอยู่ในขณะนี้ จะประกอบด้วย วิสัยทัศน์และเป้าหมายของชาติที่คนไทยทุกคนต้องการบรรลุร่วมกันรวมทั้งนโยบายแห่งชาติและมาตรการเฉพาะ ซึ่งเป็นแนวทาง ทิศทางและวิธีการที่ทุกองค์กรและคนไทยทุกคนต้องมุ่งดำเนินการไปพร้อมกันอย่างประสาน สอดคล้อง เพื่อให้บรรลุซึ่งสิ่งที่คนไทยทุกคนต้องการ คือประเทศไทยมั่นคง มั่งคั่ง และยั่งยืน ในทุกสาขาของกำลัง อำนาจแห่งชาติ อันได้แก่ การเมืองภายในประเทศ การเมืองต่างประเทศเศรษฐกิจ สังคมจิตวิทยา การทหาร วิทยาศาสตร์และเทคโนโลยีการพลังงาน ทรัพยากรธรรมชาติและสิ่งแวดล้อม และเทคโนโลยีสารสนเทศและการ สื่อสาร

๒.๒ วิสัยทัศน์

วิสัยทัศน์ “ประเทศไทยมีความมั่นคง มั่งคั่ง ยั่งยืน เป็นประเทศพัฒนาแล้ว ด้วยการพัฒนาตามหลักปรัชญา ของเศรษฐกิจพอเพียง” หรือเป็นคติพจน์ประจำชาติว่า “มั่นคง มั่งคั่ง ยั่งยืน” ทั้งนี้วิสัยทัศน์ดังกล่าวจะต้อง สอดคล้องต่อผลประโยชน์แห่งชาติ อันได้แก่การมีเอกราช อธิปไตย และบูรณภาพแห่งเขตอำนาจรัฐ การดำรงอยู่ อย่างมั่นคง ยั่งยืนของสถาบันหลักของชาติ การดำรงอยู่อย่างมั่นคงของชาติและประชาชนจากภัยคุกคามทุกรูปแบบ การอยู่ร่วมกันในชาติอย่างสันติสุขเป็นปึกแผ่นมีความมั่นคงทางสังคมท่ามกลางพหุสังคมและการมีเกียรติและ ศักดิ์ศรีของความเป็นมนุษย์ ความเจริญเติบโตของชาติความเป็นธรรมและความอยู่ดีมีสุขของประชาชน ความยั่งยืน ของฐานทรัพยากรธรรมชาติสิ่งแวดล้อม ความมั่นคงทางพลังงานและอาหารความสามารถในการรักษาผลประโยชน์ ของชาติภายใต้การเปลี่ยนแปลงของสภาวะแวดล้อมระหว่างประเทศและการอยู่ร่วมกันอย่างสันติประสาน สอดคล้องกัน ด้านความมั่นคงในประชาคมอาเซียนและประชาคมโลกอย่างมีเกียรติและศักดิ์ศรีไม่เป็นภาระของโลก และสามารถแก้วิกฤตประเทศที่มีศักยภาพทางเศรษฐกิจที่ด้อยกว่า

วิสัยทัศน์ : “ประเทศมีความมั่นคง มั่งคั่ง ยั่งยืน เป็นประเทศพัฒนาแล้ว ด้วยการพัฒนาตามปรัชญาของเศรษฐกิจพอเพียง”



ความมั่นคง

- การมีความมั่นคงปลอดภัย จากภัยและการเปลี่ยนแปลง ทั้งภายในประเทศและ ภายนอกประเทศในทุกระดับ ทั้งระดับประเทศ สังคม ชุมชน ครัวเรือน และปัจเจกบุคคล และมีความมั่นคงในทุกมิติ ทั้งมิติเศรษฐกิจ สังคม สิ่งแวดล้อม และการเมือง
- ประเทศ มีความมั่นคงในเอกราชและอธิปไตย มีสถาบันชาติ ศาสนาพระมหากษัตริย์ที่เข้มแข็งเป็นศูนย์กลางและเป็นที่ยึดเหนี่ยวจิตใจของประชาชน ระบบการเมืองที่มีค้ำประกันการนำไปสู่การบริหารประเทศที่ต่อเนื่องและโปร่งใสตามหลักธรรมาภิบาล
- สังคม มีความปรองดองและความสามัคคี สามารถแก้ปัญหาสังคมเพื่อพัฒนาประเทศ ชุมชน มีความเข้มแข็ง ครอบครัว มีความอบอุ่น
- ประชาชน มีความมั่นคงในชีวิต มีงานและรายได้ที่มั่นคงพอเพียงกับการดำรงชีวิต มีที่อยู่อาศัยและความปลอดภัยในชีวิตทรัพย์สิน
- ฐานทรัพยากรและสิ่งแวดล้อม มีความมั่นคงของอาหาร พลังงาน และน้ำ



ความมั่งคั่ง

- ประเทศไทย มีการขยายตัวของเศรษฐกิจอย่างต่อเนื่อง ยกระดับเป็นประเทศในกลุ่มประเทศรายได้สูง ความเหลื่อมล้ำของการพัฒนาลดลง ประชากรได้รับผลประโยชน์จากการพัฒนาอย่างเท่าเทียมกันมากขึ้น
- เศรษฐกิจมีความสามารถในการแข่งขันสูง สามารถสร้างรายได้ทั้งจากภายในและภายนอกประเทศ สร้างฐานเศรษฐกิจและสังคมแห่งอนาคต และเป็นจุดสำคัญของการเชื่อมโยงในภูมิภาคทั้งการคมนาคมขนส่ง การผลิต การค้า การลงทุน และการทำธุรกิจ มีบทบาทสำคัญในระดับภูมิภาคและระดับโลก เกิดสายสัมพันธ์ทางเศรษฐกิจและการค้าอย่างมีพลัง
- ความสมบูรณ์ในทุน ที่จะสามารถสร้างการพัฒนาต่อเนื่อง ได้แก่ ทุนมนุษย์ ทุนทางปัญญา ทุนทางการเงิน ทุนที่เป็นเครื่องมือเครื่องจักร ทุนทางสังคม และทุนทรัพยากรธรรมชาติและสิ่งแวดล้อม



ความยั่งยืน

- การพัฒนาที่สามารถสร้างความเจริญ รายได้ และคุณภาพชีวิตของประชาชนให้เพิ่มขึ้นอย่างต่อเนื่อง ซึ่งเป็นการเจริญเติบโตของเศรษฐกิจที่ไม่ใช้ทรัพยากรธรรมชาติเกินพอดี ไม่สร้างมลภาวะต่อสิ่งแวดล้อมจนเกินความสามารถในการรองรับและเยียวยาของระบบนิเวศน์
- การผลิตและการบริโภคเป็นมิตรกับสิ่งแวดล้อม และสอดคล้องกับกฎระเบียบของประชาคมโลกซึ่งเป็นที่ยอมรับร่วมกัน ความอุดมสมบูรณ์ของทรัพยากรธรรมชาติและสิ่งแวดล้อมมีคุณภาพดีขึ้น คนมีความรับผิดชอบต่อสังคม มีความเอื้ออาทร เสียสละเพื่อผลประโยชน์ส่วนรวม
- มุ่งประโยชน์ส่วนรวมอย่างยั่งยืน ให้ความสำคัญกับการมีส่วนร่วมของประชาชนทุกภาคส่วน เพื่อการพัฒนาในทุกระดับอย่างสมดุล มีเสถียรภาพ และยั่งยืน
- ประชาชนทุกภาคส่วนในสังคมยึดถือและปฏิบัติตามปรัชญาของเศรษฐกิจพอเพียง

อนาคตประเทศไทย ปี ๒๕๗๙ : ร่วมมือกันขับเคลื่อนประเทศให้ก้าวไปสู่.....

เศรษฐกิจและสังคมไทยมีการพัฒนาอย่างมั่นคงและยั่งยืน โดยสถาบันหลักของชาติดำรงอยู่อย่างมั่นคงเป็นจุดยึดเหนี่ยวของสังคม มีความสามัคคีของชนในชาติ มีความสงบและอยู่ร่วมกันอย่างสันติสุขในทุกพื้นที่ และมีระดับรายได้ในกลุ่มประเทศรายได้สูง ความเป็นธรรมในสังคมและความเหลื่อมล้ำลดลงในทุกมิติ ประเทศไทยมีบทบาทสำคัญในภูมิภาคและโลก

- ระบบเศรษฐกิจมีความเป็นชาติดการค้ำบฐานการขยายตัวของการค้าส่งค้าปลีกและเศรษฐกิจดิจิทัลที่เข้มข้นขึ้น มีการเติบโตอย่างมีคุณภาพ กระจายฐานการผลิตและบริการไปในพื้นที่ต่างๆ อย่างทั่วถึง มีเสถียรภาพ แข่งขันบนฐานการพัฒนานวัตกรรม และมีฐานการผลิตบริการ และลงทุนที่เชื่อมโยงในอาเซียน เพื่อให้ประเทศไทยเข้าสู่การมีรายได้สูงภายในปี ๒๕๗๙ และเข้าสู่การเป็นประเทศพัฒนาแล้ว โดย
- ภาคเกษตร เป็นฐานการผลิต bio-bases ที่สำคัญ เป็นฐานการผลิตอาหารที่มั่นคงและปลอดภัย และเป็นฐานการผลิตที่มีผลิตภาพการผลิตสูง มีระบบบริหารจัดการที่ดินด้านประมง
 - ภาคอุตสาหกรรม ฐานอุตสาหกรรมเดิมมีศักยภาพสูงขึ้น มีอุตสาหกรรมอนาคตที่ได้รับการพัฒนาให้ป็นฐานรายได้ใหม่ โดยมุ่งสู่การเป็นศูนย์กลางการผลิต การค้า และการลงทุนในอนุภูมิภาคและภูมิภาคอาเซียน เช่น ศูนย์การผลิตรถยนต์และชิ้นส่วนและศูนย์ทดสอบและวิจัยพัฒนารถยนต์และชิ้นส่วนของเอเชีย ศูนย์กลางการผลิตพลังงาน/วัสดุชีวภาพของภูมิภาคอาเซียน ศูนย์กลางการผลิตอุตสาหกรรมดิจิทัล เป็นต้น
 - ภาคบริการ ธุรกิจบริการเดิมได้รับการพัฒนาระดับคุณภาพและศักยภาพให้สูงขึ้น เช่น การขนส่ง ทั้งทางบก ทางอากาศ และทางทะเล และส่งเสริมธุรกิจบริการอนาคตให้ป็นฐานรายได้ใหม่ โดยมุ่งสู่การเป็นศูนย์กลางการลงทุนและการให้บริการของภูมิภาคอาเซียน เช่น ศูนย์กลางการให้บริการสุขภาพของภูมิภาคอาเซียน เมืองหลวงแห่งการท่องเที่ยวและบริการของอาเซียน ศูนย์บริการทางการเงิน การศึกษานานาชาติ และบริการด้านโลจิสติกส์ เป็นต้น
 - วิสาหกิจและการดำเนินธุรกิจ วิสาหกิจขนาดกลาง ขนาดย่อมเข้มแข็ง เป็นฐานการผลิตและบริการที่สำคัญของประเทศ

คนไทยในอนาคต มีศักยภาพในการร่วมกันพัฒนาประเทศ สามารถปรับตัวรองรับบริบทการพัฒนาในอนาคต มีความพร้อมทั้งกาย ใจ สติปัญญา มีทักษะในการวิเคราะห์อย่างมีเหตุผล มีการเรียนรู้ตลอดชีวิต มีภูมิคุ้มกันต่อการเปลี่ยนแปลง มีจิตสำนึกวัฒนธรรมที่ดีงาม รู้คุณค่าความเป็นไทย และมีความรับผิดชอบ เป็นรากฐานที่มั่นคงของชุมชนสังคม รักชาติ และสถาบันพระมหากษัตริย์

สังคมไทยเป็นสังคมที่เป็นธรรม มีความเหลื่อมล้ำน้อย อัตราความยากจนต่ำ มีการกระจายโอกาสการเข้าถึงทรัพยากรการสร้างฐานอาชีพ บริการทางสังคมที่มีคุณภาพ และกระบวนการยุติธรรมอย่างทั่วถึง ไม่คอร์รัปชัน โดยที่ประชาชนทุกช่วงวัยมีคุณภาพชีวิตที่ดี ครอบครัวอยู่ดีมีสุข

เศรษฐกิจและสังคมพัฒนาอย่างเป็นมิตรกับสิ่งแวดล้อม เป็นประเทศที่มีระบบเศรษฐกิจสีเขียว ระดับการปล่อยก๊าซคาร์บอนไดออกไซด์ต่ำ มีพื้นที่สีเขียวใหญ่ขึ้น ประชาชนมีพฤติกรรมการผลิตและการบริโภคที่เป็นมิตรต่อสิ่งแวดล้อม

ระบบการบริหารภาครัฐมีประสิทธิภาพ ทันสมัย รับผิดชอบ โปร่งใส ตรวจสอบได้และประชาชนมีส่วนร่วม กระจายอำนาจและมีการกำหนดภารกิจที่เหมาะสมระหว่างส่วนกลาง ภูมิภาค และท้องถิ่น

๒.๓ ยุทธศาสตร์ชาติ

ในการที่จะบรรลุวิสัยทัศน์และทำให้ประเทศไทยพัฒนาไปสู่อนาคตที่พึงประสงค์นั้น จำเป็นจะต้องมีการวางแผนและกำหนดยุทธศาสตร์การพัฒนาในระยะยาว และกำหนดแนวทางการพัฒนาของทุกภาคส่วนให้ขับเคลื่อนไปในทิศทางเดียวกัน ดังนั้น จึงจำเป็นต้องกำหนดยุทธศาสตร์ชาติในระยะยาว เพื่อถ่ายทอดแนวทางการพัฒนาสู่การปฏิบัติในแต่ละช่วงเวลาอย่างต่อเนื่องและมีการบูรณาการ และสร้างความเข้าใจถึงอนาคตของประเทศไทยร่วมกัน และเกิดการรวมพลังของทุกภาคส่วนในสังคมทั้งประชาชน เอกชน ประชาสังคมในการขับเคลื่อนการพัฒนาเพื่อการสร้างและรักษาไว้ซึ่งผลประโยชน์แห่งชาติและบรรลุวิสัยทัศน์ “ประเทศไทยมีความมั่นคง มั่งคั่ง ยั่งยืนเป็นประเทศพัฒนาแล้ว ด้วยการพัฒนาตามหลักปรัชญาของเศรษฐกิจพอเพียง ” หรือคติพจน์ประจำชาติ “มั่นคง มั่งคั่ง ยั่งยืน” เพื่อให้ประเทศมีขีดความสามารถในการแข่งขัน มีรายได้สูงอยู่ในกลุ่มประเทศพัฒนาแล้ว คนไทยมีความสุข อยู่ดี กินดี สังคมมีความมั่นคงเสมอภาคและเป็นธรรม ซึ่งยุทธศาสตร์ชาติที่จะใช้เป็นกรอบแนวทางการพัฒนาในระยะ ๒๐ ปีต่อจากนี้ไป จะประกอบด้วย ๖ ยุทธศาสตร์ ได้แก่ (๑) ยุทธศาสตร์ด้านความมั่นคง (๒) ยุทธศาสตร์ด้านการสร้างความสามารถในการแข่งขัน (๓) ยุทธศาสตร์การพัฒนาและเสริมสร้างศักยภาพคน (๔) ยุทธศาสตร์ด้านการสร้างโอกาสความเสมอภาคและเท่าเทียมกันทางสังคม (๕) ยุทธศาสตร์ด้านการสร้างการเติบโตบนคุณภาพชีวิตที่เป็นมิตรกับสิ่งแวดล้อม และ (๖) ยุทธศาสตร์ด้านการปรับสมดุลและพัฒนาระบบการบริหารจัดการภาครัฐ โดยมีสาระสำคัญของแต่ละยุทธศาสตร์ สรุปได้ ดังนี้

๒.๓.๑ ยุทธศาสตร์ด้านความมั่นคง มีเป้าหมายทั้งในการสร้างเสถียรภาพภายในประเทศและช่วยลดและป้องกันภัยคุกคามจากภายนอก รวมทั้งสร้างความเชื่อมั่นในกลุ่มประเทศอาเซียนและประชาคมโลกที่มีต่อประเทศไทย กรอบแนวทางที่ต้องให้ความสำคัญ อาทิ

(๑) การเสริมสร้างความมั่นคงของสถาบันหลักและการปกครองระบอบประชาธิปไตยอันมีพระมหากษัตริย์ทรงเป็นประมุข

(๒) การปฏิรูปกลไกการบริหารประเทศและพัฒนาความมั่นคงทางการเมือง ขจัดคอร์รัปชัน สร้างความเชื่อมั่นในกระบวนการยุติธรรม

(ก) การรักษาความมั่นคงภายในและความสงบเรียบร้อยภายใน ตลอดจนการบริหารจัดการความมั่นคงชายแดนและชายฝั่งทะเล

(ข) การพัฒนาระบบ กลไก มาตรการและความร่วมมือระหว่างประเทศทุกระดับ และรักษาคุณภาพความสัมพันธ์กับประเทศมหาอำนาจ เพื่อป้องกันและแก้ไขปัญหาความมั่นคงรูปแบบใหม่

(ค) การพัฒนาเสริมสร้างศักยภาพการผนึกกำลังป้องกันประเทศ การรักษาความสงบเรียบร้อยภายในประเทศสร้างความร่วมมือกับประเทศเพื่อนบ้านและมิตรประเทศ

(ง) การพัฒนาระบบการเตรียมพร้อมแห่งชาติและระบบบริหารจัดการภัยพิบัติ รักษาความมั่นคงของฐานทรัพยากรธรรมชาติ สิ่งแวดล้อม

(จ) การปรับกระบวนการทำงานของกลไกที่เกี่ยวข้องจากแนวดิ่งสู่แนวนอนมากขึ้น

๒.๓.๒ ยุทธศาสตร์ด้านการสร้างความสามารถในการแข่งขัน เพื่อให้ประเทศไทยสามารถพัฒนาไปสู่การเป็นประเทศพัฒนาแล้ว ซึ่งจำเป็นต้องยกระดับผลิตภาพการผลิตและการใช้วัตกรรมการเพิ่มความสามารถในการแข่งขันและการพัฒนาอย่างยั่งยืนทั้งในสาขาอุตสาหกรรม เกษตรและบริการ การสร้างความมั่นคงและปลอดภัยด้านอาหาร การเพิ่มขีดความสามารถทางการค้าและการเป็นผู้ประกอบการ รวมทั้งการพัฒนาฐานเศรษฐกิจแห่งอนาคต ทั้งนี้ภายใต้กรอบการปฏิรูปและพัฒนาปัจจัยเชิงยุทธศาสตร์ทุกด้าน อันได้แก่โครงสร้างพื้นฐานและระบบโลจิสติกส์ วิทยาศาสตร์ เทคโนโลยีและนวัตกรรม การพัฒนาทุนมนุษย์ และการบริหารจัดการทั้งในภาครัฐและภาคธุรกิจเอกชน กรอบแนวทางที่ต้องให้ความสำคัญ อาทิ

(๑) การพัฒนาสมรรถนะทางเศรษฐกิจ ได้แก่การรักษาเสถียรภาพเศรษฐกิจและสร้างความเชื่อมั่น การส่งเสริมการค้าและการลงทุนที่อยู่บนการแข่งขันที่เป็นธรรมและรับผิดชอบต่อสังคม ตลอดจนการพัฒนาประเทศสู่ความเป็นชาติการค้าเพื่อให้ได้ประโยชน์จากห่วงโซ่มูลค่าในภูมิภาค และเป็นการยกระดับไปสู่ส่วนบนของห่วงโซ่มูลค่ามากขึ้น

(๒) การพัฒนาภาคการผลิตและบริการ บนฐานของการพัฒนานวัตกรรมและมีความเป็นมิตรต่อสิ่งแวดล้อม โดยมีการใช้ดิจิทัลและการค้าที่เข้มข้นเพื่อสร้างมูลค่าเพิ่มและขยายกิจกรรมการผลิตและบริการ โดยมุ่งสู่ความเป็นเลิศในระดับโลกและในระดับภูมิภาคในอุตสาหกรรมหลายสาขา และในภาคบริการที่หลากหลายตามรูปแบบการดำเนินชีวิตและการดำเนินธุรกิจที่เปลี่ยนแปลง รวมทั้งเป็นแหล่งอาหารคุณภาพ สะอาดและปลอดภัยของโลก

- ภาคเกษตร โดยเสริมสร้างฐานการผลิตให้เข้มแข็งและยั่งยืน เพิ่มขีดความสามารถในการแข่งขันของภาคเกษตรส่งเสริมเกษตรกรรายย่อยให้ปรับไปสู่การทำเกษตรยั่งยืนที่เป็นมิตรกับสิ่งแวดล้อมและรวมกลุ่มเกษตรกรในการพัฒนาอาชีพที่เข้มแข็ง และการพัฒนาสินค้าเกษตรที่มีศักยภาพและอาหารคุณภาพ สะอาด และปลอดภัย

- ภาคอุตสาหกรรม โดยพัฒนาอุตสาหกรรมศักยภาพ ยกกระตือรือร้นการพัฒนาอุตสาหกรรมปัจจุบันที่มีศักยภาพสูง และพัฒนาอุตสาหกรรมอนาคตที่มีศักยภาพ โดยการใช้ดิจิทัลและการค้ามาเพิ่มมูลค่าและยกระดับห่วงโซ่มูลค่าในระดับสูงขึ้น

- ภาคบริการ โดยขยายฐานการบริการให้มีความหลากหลาย มีความเป็นเลิศและเป็นมิตรต่อสิ่งแวดล้อม โดยการยกระดับบริการที่เป็นฐานรายได้เดิม เช่น การท่องเที่ยว และพัฒนาให้ประเทศไทยเป็นศูนย์กลางการให้บริการสุขภาพ ธุรกิจบริการด้านการเงินและธุรกิจบริการที่มีศักยภาพอื่นๆ เป็นต้น

(๓) การพัฒนาผู้ประกอบการและเศรษฐกิจชุมชน พัฒนาทักษะผู้ประกอบการ ยกกระตือรือร้นผลิตภาพแรงงานและพัฒนาวิสาหกิจขนาดกลางและขนาดย่อม (SMEs) สู่สากล และพัฒนาวิสาหกิจชุมชนและสถาบันเกษตรกร

(๔) การพัฒนาพื้นที่เศรษฐกิจพิเศษและเมืองพัฒนาเขตเศรษฐกิจพิเศษชายแดน และพัฒนาระบบเมืองศูนย์กลางความเจริญ จัดระบบผังเมืองที่มีประสิทธิภาพและมีส่วนร่วม มีการจัดการสิ่งแวดล้อมเมือง และโครงสร้างพื้นฐานทางสังคมและเศรษฐกิจที่สอดคล้องกับศักยภาพ

(๕) การลงทุนพัฒนาโครงสร้างพื้นฐาน ในด้านการขนส่ง ด้านพลังงาน ระบบเทคโนโลยีสารสนเทศและการสื่อสารและการวิจัยและพัฒนา

(๖) การเชื่อมโยงกับภูมิภาคและเศรษฐกิจโลกสร้างความเป็นหุ้นส่วนการพัฒนา กับนานาชาติ ส่งเสริมความร่วมมือกับนานาชาติในการสร้างความมั่นคงด้านต่างๆ เพิ่มบทบาทของไทยในองค์กรระหว่างประเทศ รวมถึงสร้างองค์ความรู้ด้านการต่างประเทศ

๒.๓.๓ ยุทธศาสตร์การพัฒนาและเสริมสร้างศักยภาพคน เพื่อพัฒนาคนและสังคมไทยให้เป็นรากฐานที่แข็งแกร่งของประเทศมีความพร้อมทางกาย ใจ สติปัญญา มีความเป็นสากล มีทักษะการคิดวิเคราะห์อย่างมีเหตุผล มีระเบียบวินัย เคารพกฎหมาย มีคุณธรรมจริยธรรม รู้คุณค่าความเป็นไทย มีครอบครัวที่มั่นคง ครอบคลุมแนวทางที่

ต้องให้ความสำคัญ อาทิ

(๑) การพัฒนาศักยภาพคนตลอดช่วงชีวิตให้สนับสนุนการเจริญเติบโตของประเทศ

(๒) การยกระดับคุณภาพการศึกษาและการเรียนรู้ให้มีคุณภาพ เท่าเทียม และทั่วถึง

(๓) การปลูกฝังระเบียบวินัย คุณธรรม จริยธรรมค่านิยมที่พึงประสงค์

(๔) การสร้างเสริมให้คนมีสุขภาวะที่ดี

(๕) การสร้างความอยู่ดีมีสุขของครอบครัวไทยเสริมสร้างบทบาทของสถาบันครอบครัวในการบ่มเพาะจิตใจให้เข้มแข็ง

๒.๓.๔ ยุทธศาสตร์ด้านการสร้างโอกาสความเสมอภาคและเท่าเทียมกันทางสังคม เพื่อเร่งกระจายโอกาสการพัฒนาและสร้างความมั่นคงให้ทั่วถึง ลดความเหลื่อมล้ำไปสู่สังคมที่เสมอภาคและเป็นธรรม ครอบคลุมแนวทางที่ต้องให้ความสำคัญ อาทิ

(๑) การสร้างความมั่นคงและการลดความเหลื่อมล้ำทางด้านเศรษฐกิจและสังคม

(๒) การพัฒนาระบบบริการและระบบบริหารจัดการสุขภาพ

(๓) การสร้างสภาพแวดล้อมและนวัตกรรมที่เอื้อต่อการดำรงชีวิตในสังคมสูงวัย

(๔) การสร้างความเข้มแข็งของสถาบันทางสังคมทุนทางวัฒนธรรมและความเข้มแข็งของ

ชุมชน

(๕) การพัฒนาการสื่อสารมวลชนให้เป็นกลไกในการสนับสนุนการพัฒนา

๒.๓.๕ ยุทธศาสตร์ด้านการสร้างการเติบโตบนคุณภาพชีวิตที่เป็นมิตรต่อสิ่งแวดล้อม เพื่อเร่งอนุรักษ์ฟื้นฟูและสร้างความมั่นคงของฐานทรัพยากรธรรมชาติ และมีความมั่นคงด้านน้ำ รวมทั้งมีความสามารถในการป้องกันผลกระทบและปรับตัวต่อการเปลี่ยนแปลงสภาพภูมิอากาศและภัยพิบัติธรรมชาติ และพัฒนามุ่งสู่การเป็นสังคมสีเขียว ครอบคลุมแนวทางที่ต้องให้ความสำคัญ อาทิ

(๑) การจัดระบบอนุรักษ์ ฟื้นฟูและป้องกันการทำลายทรัพยากรธรรมชาติ

(๒) การวางระบบบริหารจัดการน้ำให้มีประสิทธิภาพทั้ง ๒๕ ลุ่มน้ำ เน้นการปรับระบบการบริหารจัดการอุทกภัยอย่างบูรณาการ

(๓) การพัฒนาและใช้พลังงานที่เป็นมิตรกับสิ่งแวดล้อม

(๔) การพัฒนาเมืองอุตสาหกรรมเชิงนิเวศและเมืองที่เป็นมิตรกับสิ่งแวดล้อม

(๕) การร่วมลดปัญหาโลกร้อนและปรับตัวให้พร้อมกับการเปลี่ยนแปลงสภาพภูมิอากาศ

(๖) การใช้เครื่องมือทางเศรษฐศาสตร์และนโยบายการคลังเพื่อสิ่งแวดล้อม

๒.๓.๖ ยุทธศาสตร์ด้านการปรับสมดุลและพัฒนาระบบ การบริหารจัดการภาครัฐ เพื่อให้หน่วยงานภาครัฐมีขนาดที่เหมาะสมกับบทบาทภารกิจ มีสมรรถนะสูง มีประสิทธิภาพและประสิทธิผลกระจายบทบาทภารกิจไปสู่ท้องถิ่นอย่างเหมาะสม มีธรรมาภิบาลกรอบแนวทางที่ต้องให้ความสำคัญ อาทิ

- (๑) การปรับปรุงโครงสร้าง บทบาท ภารกิจของหน่วยงานภาครัฐ ให้มีขนาดที่เหมาะสม
- (๒) การวางระบบบริหารราชการแบบบูรณาการ
- (๓) การพัฒนาระบบบริหารจัดการกำลังคนและพัฒนาศักยภาพภาครัฐ
- (๔) การต่อต้านการทุจริตและประพฤติมิชอบ
- (๕) การปรับปรุงกฎหมายและระเบียบต่างๆให้ทันสมัย เป็นธรรมและเป็นสากล
- (๖) การพัฒนาระบบการให้บริการประชาชนของหน่วยงานภาครัฐ
- (๗) การปรับปรุงการบริหารจัดการรายได้และรายจ่ายของภาครัฐ

๒.๔ กลไกการขับเคลื่อนกระบวนการพัฒนา

ยุทธศาสตร์ชาติจะเป็นแผนแม่บทหลักในการพัฒนาประเทศเพื่อให้ส่วนราชการและหน่วยงานต่างๆ ใช้เป็นแนวทางในการจัดทำแผนยุทธศาสตร์การพัฒนาประเทศในด้านต่างๆ อาทิ แผนพัฒนาเศรษฐกิจและสังคมแห่งชาติ แผนเฉพาะด้านต่างๆ เช่น ด้านความมั่นคง เศรษฐกิจ การศึกษา ศิลปวัฒนธรรม ฯลฯ แผนปฏิบัติการในระดับกระทรวงและในระดับพื้นที่ ให้มีความสอดคล้องกันตามห้วงเวลานอกจากนี้ยุทธศาสตร์ชาติจะใช้เป็นกรอบในการจัดสรรงบประมาณและทรัพยากรอื่นๆ ของประเทศ เพื่อขับเคลื่อนการพัฒนามีเอกภาพให้บรรลุเป้าหมาย โดยจะต้องอาศัยการประสานความร่วมมือจากหลายภาคส่วน ภายใต้ระบบประชาธิปไตย คือ ความร่วมมือของภาครัฐภาคเอกชน ภาคประชาชนและประชาสังคม ทั้งนี้ รัฐธรรมนูญแห่งราชอาณาจักรไทยจะได้มีการกำหนดเกี่ยวกับบทบาทของยุทธศาสตร์ชาติและแนวทางในการนำยุทธศาสตร์ชาติไปสู่การปฏิบัติ เพื่อที่ส่วนราชการและหน่วยงานต่างๆ จะสามารถขับเคลื่อนการพัฒนาได้อย่างต่อเนื่องและบูรณาการ

๒.๕ ปัจจัยความสำเร็จของยุทธศาสตร์ชาติ

๒.๕.๑ สารของยุทธศาสตร์ชาติ กำหนดวิสัยทัศน์ระยะยาวที่ชัดเจน มีการกำหนดเป้าหมายและภาพในอนาคตของประเทศที่ชัดเจนและเป็นที่ยอมรับ และยอมรับเป็นเจ้าของร่วมกันสามารถถ่ายทอดเป้าหมายของยุทธศาสตร์ชาติ สู่เป้าหมายเฉพาะด้านต่างๆ ตามระยะเวลาเป็นช่วงๆ ของหน่วยงานปฏิบัติได้ และมีการกำหนดตัวชี้วัดที่สามารถวัดผลสัมฤทธิ์ได้

๒.๕.๒ ระบบและกฎหมาย มีกฎหมายรองรับ มีกลไกเชื่อมโยงกับแผนพัฒนาเศรษฐกิจและสังคมแห่งชาติและแผนในระดับต่างๆ เพื่อให้ส่วนราชการนำยุทธศาสตร์ชาติไปปฏิบัติ รวมทั้งกรอบกฎหมายด้านการจัดสรรงบประมาณ ให้สามารถระดมทรัพยากรเพื่อผลักดันขับเคลื่อนการดำเนินการตามยุทธศาสตร์ชาติอย่างมีบูรณาการ และกรอบกฎหมายที่จะกำหนดให้การดำเนินการตามยุทธศาสตร์ชาติมีความต่อเนื่อง รวมทั้งมีระบบการติดตามและประเมินผลอย่างเป็นระบบในทุกระดับ

๒.๕.๓ กลไกสู่การปฏิบัติ มีกลไกที่สอดคล้อง/สอดคล้องตั้งแต่ระดับการ จัดทำยุทธศาสตร์ การนำไปสู่การปฏิบัติ และการติดตามประเมินผล รวมทั้งมีกลไกในการกำกับดูแล บริหารจัดการและการขับเคลื่อนยุทธศาสตร์ชาติสู่การปฏิบัติอย่างมีประสิทธิภาพและหน่วยงานปฏิบัติจะต้องมีความเข้าใจ สามารถกำหนดแผนงานโครงการให้สอดคล้องกับเป้าหมายที่กำหนดไว้ในยุทธศาสตร์ชาติ

๑.๒ แผนพัฒนาเศรษฐกิจและสังคมแห่งชาติ ฉบับที่ ๑๒

แผนพัฒนาเศรษฐกิจและสังคมแห่งชาติ ฉบับที่ ๑๒ (พ.ศ. ๒๕๖๐ – ๒๕๖๔) ได้จัดทำขึ้นในช่วงเวลาของการปฏิรูปประเทศและสถานการณ์โลกที่เปลี่ยนแปลงอย่างรวดเร็วและเชื่อมโยงกันใกล้ชิดกันมากขึ้น โดยได้น้อมนำหลัก “ปรัชญาของเศรษฐกิจพอเพียง” มาเป็นปรัชญานาทางในการพัฒนาประเทศต่อเนื่องจากแผนพัฒนาฯ ฉบับที่ ๙-๑๑ เพื่อเสริมสร้างภูมิคุ้มกันและช่วยให้สังคมไทยสามารถยืนหยัดอยู่ได้อย่างมั่นคง เกิดภูมิคุ้มกัน และมีการบริหารจัดการความเสี่ยงอย่างเหมาะสม ส่งผลให้การพัฒนาประเทศสู่ความสมดุลและยั่งยืน

ในการจัดทำแผนพัฒนาฯ ฉบับที่ ๑๒ ครั้งนี้ สำนักงานคณะกรรมการพัฒนาการเศรษฐกิจและสังคมแห่งชาติ (สศช.) ได้จัดทำบนพื้นฐานของกรอบยุทธศาสตร์ชาติ ๒๐ ปี (พ.ศ. ๒๕๖๐ – ๒๕๗๙) ซึ่งเป็นแผนหลักของการพัฒนาประเทศ และเป้าหมายการพัฒนาที่ยั่งยืน (Sustainable Development Goals: SDGs) รวมทั้งการปรับโครงสร้างประเทศไทยไปสู่ประเทศไทย ๔.๐ ตลอดจนประเด็นการปฏิรูปประเทศ นอกจากนี้ ได้ให้ความสำคัญกับการมีส่วนร่วมของภาคีการพัฒนาทุกภาคส่วน ทั้งในระดับกลุ่มอาชีพ ระดับภาค และระดับประเทศ ในทุกขั้นตอนของแผนฯ อย่างกว้างขวางและต่อเนื่อง เพื่อร่วมกันกำหนดวิสัยทัศน์และ ทิศทางการพัฒนาประเทศ รวมทั้งร่วมจัดทाराยละเอียดยุทธศาสตร์ของแผนฯ เพื่อมุ่งสู่ “ความมั่นคง มั่งคั่ง และยั่งยืน”

การพัฒนาประเทศในระยะแผนพัฒนาฯ ฉบับที่ ๑๒ จึงเป็นจุดเปลี่ยนที่สำคัญในการเชื่อมต่อกับยุทธศาสตร์ชาติ ๒๐ ปี ในลักษณะการแปลงยุทธศาสตร์ระยะยาวสู่การปฏิบัติ โดยในแต่ละยุทธศาสตร์ของแผนพัฒนาฯ ฉบับที่ ๑๒ ได้กำหนดประเด็นการพัฒนา พร้อมทั้งแผนงาน/โครงการสำคัญที่ต้องดำเนินการให้เห็นผลเป็นรูปธรรมในช่วง ๕ ปีแรกของการขับเคลื่อนยุทธศาสตร์ชาติ เพื่อเตรียมความพร้อมคน สังคม และระบบเศรษฐกิจของประเทศให้สามารถปรับตัวรองรับผลกระทบจากการเปลี่ยนแปลงได้อย่างเหมาะสม ขณะเดียวกัน ยังได้กำหนดแนวคิดและกลไกการขับเคลื่อนและติดตามประเมินผลที่ชัดเจน เพื่อกำกับให้การพัฒนาเป็นไปอย่างมีทิศทางและเกิดประสิทธิภาพ นาไปสู่การพัฒนาเพื่อประโยชน์สุขที่ยั่งยืนของสังคมไทย

๑. ภาพรวมการพัฒนาในช่วงแผนพัฒนาฯ ฉบับที่ ๑๒

๑.๑ หลักการ

๑.๒ จุดเปลี่ยนสำคัญในแผนพัฒนาเศรษฐกิจและสังคมฉบับที่ ๑๒

๑.๓ ประเด็นการพัฒนาหลักที่สำคัญในช่วงแผนพัฒนาฯ ฉบับที่ ๑๒

๒. การประเมินสภาพแวดล้อมการพัฒนาประเทศ

๒.๑ สถานการณ์และแนวโน้มภายนอก

๒.๒ สถานการณ์และแนวโน้มภายใน

๓. วัตถุประสงค์และเป้าหมายการพัฒนาในช่วงแผนพัฒนาฯ ฉบับที่ ๑๒

๓.๑. วัตถุประสงค์

๓.๒. เป้าหมายรวม

๔. ยุทธศาสตร์การพัฒนาประเทศ

ยุทธศาสตร์ในแผนพัฒนาฯ ฉบับที่ ๑๒ มีทั้งหมด ๑๐ ยุทธศาสตร์ โดยมี ๖ ยุทธศาสตร์ตามกรอบยุทธศาสตร์ชาติ ๒๐ ปี และอีก ๔ ยุทธศาสตร์ที่เป็นปัจจัยสนับสนุน ดังนี้

๔.๑ ยุทธศาสตร์การเสริมสร้างและพัฒนาศักยภาพทุนมนุษย์

๔.๒ ยุทธศาสตร์การสร้างความเป็นธรรมและลดความเหลื่อมล้ำในสังคม

๔.๓ ยุทธศาสตร์การสร้างความเข้มแข็งทางเศรษฐกิจและแข่งขันได้อย่างยั่งยืน

๔.๔ ยุทธศาสตร์การเติบโตที่เป็นมิตรกับสิ่งแวดล้อมเพื่อการพัฒนาที่ยั่งยืน

๔.๕ ยุทธศาสตร์การเสริมสร้างความมั่นคงแห่งชาติเพื่อการพัฒนาประเทศสู่ความมั่งคั่ง
และยั่งยืน

๔.๖ ยุทธศาสตร์การบริหารจัดการในภาครัฐ การป้องกันการทุจริตประพฤติมิชอบ และ
ธรรมาภิบาลในสังคมไทย

๔.๗ ยุทธศาสตร์การพัฒนาโครงสร้างพื้นฐานและระบบโลจิสติกส์

๔.๘ ยุทธศาสตร์การพัฒนาวิทยาศาสตร์ เทคโนโลยี วิจัย และนวัตกรรม

๔.๙ ยุทธศาสตร์พัฒนาภาค เมือง และพื้นที่เศรษฐกิจ

๔.๑๐ ยุทธศาสตร์ความร่วมมือระหว่างประเทศเพื่อการพัฒนา

๕. การขับเคลื่อนแผนพัฒนาฯ ฉบับที่ ๑๒ สู่การปฏิบัติ

๕.๑ หลักการ

๕.๒ แนวทางขับเคลื่อนแผนพัฒนาฯ ฉบับที่ ๑๒

๕.๓ การติดตามประเมินผลแผนพัฒนาฯ ฉบับที่ ๑๒

๑.๓ แผนพัฒนาภาค/แผนพัฒนากลุ่มจังหวัด/แผนพัฒนาจังหวัด

แผนพัฒนากลุ่มจังหวัดภาคตะวันออกเฉียงเหนือตอนกลาง (กาสินธุ์ ขอนแก่น มหาสารคาม ร้อยเอ็ด)
(พ.ศ. ๒๕๕๗ - ๒๕๖๐) กำหนดกรอบแนวทางการพัฒนา ดังนี้

วิสัยทัศน์

เพิ่มผลิตภาพพืชเศรษฐกิจหลัก (ข้าว อ้อย มันสำปะหลัง) อุตสาหกรรม การค้า การบริการ การท่องเที่ยว และการ
ลงทุนสู่สากล

เป้าประสงค์

๑. เพิ่มคุณภาพการผลิตพืชเศรษฐกิจหลักให้ได้มาตรฐาน
๒. เพิ่มมูลค่าการค้า การลงทุน การแปรรูปพืชเศรษฐกิจ
๓. พัฒนาการท่องเที่ยวกลุ่มจังหวัดสู่การท่องเที่ยวอย่างยั่งยืน
๔. ความพร้อมกลุ่มจังหวัดในการเข้าสู่ประชาคมเศรษฐกิจอาเซียน

ประเด็นยุทธศาสตร์การพัฒนา

ยุทธศาสตร์ที่ ๑ การพัฒนาศักยภาพการผลิตการค้า การแปรรูปพืชเศรษฐกิจให้มีความ เข้มแข็ง

ยุทธศาสตร์ที่ ๒ การส่งเสริมการค้า การลงทุนและพัฒนาอุตสาหกรรมให้เป็นมิตรต่อสิ่งแวดล้อม

ยุทธศาสตร์ที่ ๓ การเพิ่มศักยภาพ การท่องเที่ยว

ยุทธศาสตร์ที่ ๔ การก้าวสู่ประชาคมอาเซียน

แผนพัฒนาจังหวัดขอนแก่น พ.ศ.๒๕๖๑ - ๒๕๖๕(ฉบับทบทวน) มีสาระสำคัญดังนี้

วิสัยทัศน์ “มหานครน่าอยู่ มุ่งสู่เมืองนวัตกรรม ศูนย์การเชื่อมโยงอนุภูมิภาคลุ่มน้ำโขง”

พันธกิจ

๑. พัฒนาให้เป็นเมืองน่าอยู่อย่างยั่งยืน สำหรับคนทุกกลุ่มในสังคม

๒. พัฒนาขีดความสามารถทางการแข่งขันเพื่อยกระดับมาตรฐานสินค้าและบริการให้ตรงกับความต้องการของตลาด
และเชื่อมโยงกับอนุภูมิภาคลุ่มน้ำโขง

๓. ส่งเสริมการพัฒนาด้านนวัตกรรม และเทคโนโลยี สู่การเป็น Smart City และ MICE City

๔. อนุรักษ์ ฟื้นฟู ทรัพยากรธรรมชาติและสิ่งแวดล้อม และเสริมสร้างความเข้มแข็งในการบริหารจัดการอย่างยั่งยืน

ประเด็นยุทธศาสตร์

ยุทธศาสตร์ที่ ๑ การยกระดับการพัฒนาเศรษฐกิจเพิ่มขีดความสามารถทางการแข่งขัน และเชื่อมโยงโอกาสจากประเทศอนุภูมิภาคลุ่มน้ำโขง

ยุทธศาสตร์ที่ ๒ การพัฒนาคุณภาพคนและสังคม

ยุทธศาสตร์ที่ ๓ การบริหารจัดการทรัพยากรธรรมชาติและสิ่งแวดล้อมเพื่อการพัฒนาอย่างยั่งยืน

ยุทธศาสตร์ที่ ๔ การเสริมสร้างความมั่นคงและความปลอดภัยในชีวิตและทรัพย์สิน

ยุทธศาสตร์ที่ ๕ การส่งเสริมและพัฒนาศักยภาพด้าน การเป็นเมืองอัจฉริยะ (Smart City) และเมืองแห่งการประชุมสัมมนา (Meetings, Incentive Travel, Conventions, Exhibitions : MICE City)

๑.๔ ยุทธศาสตร์การพัฒนาขององค์กรปกครองส่วนท้องถิ่นในเขตจังหวัด

วิสัยทัศน์

“ขอนแก่นเมืองน่าอยู่ ชุมชนเข้มแข็ง เป็นศูนย์กลางการเรียนรู้และเศรษฐกิจแห่งอาเซียน”

พันธกิจ

๑. เสริมสร้างชุมชนให้เข้มแข็งและพัฒนาให้เป็นเมืองที่น่าอยู่อย่างยั่งยืน

๒. พัฒนาคอนให้มีคุณภาพ มีทักษะในวิชาชีพ มีคุณธรรม และจริยธรรม

๓. จัดการศึกษาในและนอกระบบให้ได้มาตรฐาน และสร้างสังคมแห่งการเรียนรู้

๔. สร้างเศรษฐกิจฐานรากให้เข้มแข็งและแข่งขันได้ โดยเชื่อมโยงการค้า การลงทุน การบริการ และการท่องเที่ยว

๕. พัฒนาโครงข่ายระบบการคมนาคมขนส่ง ระบบบริการสาธารณะและเครือข่ายการป้องกันและบรรเทาสาธารณภัยให้มีประสิทธิภาพ และได้มาตรฐาน

๖. บริหารจัดการทรัพยากรธรรมชาติและสิ่งแวดล้อมให้เกิดประโยชน์ มีความสมดุล และเกิดประสิทธิภาพอย่างยั่งยืน

๗. สืบสานวัฒนธรรม ขนบธรรมเนียมประเพณีที่ดีงามของท้องถิ่นให้คงอยู่ส่งเสริมการท่องเที่ยวของชุมชนที่เป็นเอกลักษณ์ท้องถิ่น

ประเด็นยุทธศาสตร์

ยุทธศาสตร์ที่ ๑ การพัฒนาเมืองและชุมชน

ยุทธศาสตร์ที่ ๒ การพัฒนาโครงสร้างพื้นฐาน

ยุทธศาสตร์ที่ ๓ การพัฒนาศักยภาพพลเมือง

ยุทธศาสตร์ที่ ๔ การบริหารจัดการทรัพยากรธรรมชาติและสิ่งแวดล้อมเพื่อการพัฒนาอย่างยั่งยืน

ยุทธศาสตร์ที่ ๕ การพัฒนาการเกษตรยั่งยืน

ยุทธศาสตร์ที่ ๖ การเสริมสร้างสุขภาวะ

ยุทธศาสตร์ที่ ๗ การสร้างเสริมทุนทางสังคมให้เข้มแข็งและพัฒนาเศรษฐกิจชุมชนเพื่อการแข่งขันภายใต้หลักปรัชญาเศรษฐกิจพอเพียง

ยุทธศาสตร์ที่ ๘ การพัฒนาการบริการภาครัฐ

๒ ยุทธศาสตร์ขององค์กรปกครองส่วนท้องถิ่น

๒.๑ วิสัยทัศน์

“ตำบลท่าวัดชุมชนน่าอยู่ สภาพแวดล้อมที่ดี คนมีคุณภาพชีวิตที่ดี การบริหารจัดการแบบมีส่วนร่วม”

๒.๒ ยุทธศาสตร์

๑. ยุทธศาสตร์การพัฒนาโครงสร้างพื้นฐาน
๒. ยุทธศาสตร์การพัฒนาด้านเศรษฐกิจ
๓. ยุทธศาสตร์การพัฒนาคุณภาพชีวิต
๔. ยุทธศาสตร์การพัฒนาด้านทรัพยากรธรรมชาติและสิ่งแวดล้อม
๕. ยุทธศาสตร์การพัฒนาด้านการเมือง การบริหาร
๖. ยุทธศาสตร์การพัฒนาด้านการจัดระเบียบชุมชน/สังคมและการรักษาความสงบเรียบร้อย

๒.๓ เป้าประสงค์

๑. ระบบการคมนาคมมีประสิทธิภาพ พัฒนาสาธารณูปโภค สาธารณูปการได้มาตรฐาน และการบริหารจัดการแหล่งน้ำทางการเกษตรอย่างมีประสิทธิภาพ
๒. เศรษฐกิจชุมชนมีความเข้มแข็งมีศักยภาพในการพัฒนาอาชีพประชาชนมีรายได้เพิ่มขึ้น
๓. การบริหารจัดการด้านการศึกษา ศิลปวัฒนธรรม กีฬา และสาธารณสุข อย่างมีประสิทธิภาพ
๔. ส่งเสริมการมีส่วนร่วมของประชาชนในการอนุรักษ์ทรัพยากรธรรมชาติและสิ่งแวดล้อม และการบริหารจัดการขยะมูลฝอยและน้ำเสีย
๕. พัฒนาระบบการบริหารจัดการตามหลักธรรมาภิบาล หลักการบริหารกิจการบ้านเมืองที่ดี และส่งเสริมการมีส่วนร่วมของประชาชนทุกภาคส่วน
๖. พัฒนาการรักษาความสงบเรียบร้อยและความปลอดภัยในชีวิตและทรัพย์สิน

๒.๔ ตัวชี้วัด

ยุทธศาสตร์การพัฒนา	ตัวชี้วัด
ยุทธศาสตร์ที่ ๑ ด้านโครงสร้างพื้นฐาน	๑. จำนวนเส้นทางที่ได้รับการก่อสร้าง ๒. จำนวนเส้นทางที่ได้รับการปรับปรุง ซ่อมแซม ๓. ร้อยละของครัวเรือนที่มีไฟฟ้าใช้ ๔. จำนวนหมู่บ้านที่ได้รับการติดตั้ง/ซ่อมแซมไฟฟ้าสาธารณะให้ใช้งานได้ดีทุกแห่ง ๕. จำนวนการขยายเขตไฟฟ้าเพื่อการเกษตร ๖. ร้อยละของครัวเรือนที่มีน้ำประปาใช้ ๗. จำนวนแหล่งน้ำที่ได้รับการพัฒนาและฟื้นฟู
ยุทธศาสตร์ที่ ๒ ด้านเศรษฐกิจ	๑. จำนวนโครงการกิจกรรมในการส่งเสริมอาชีพ ๒. จำนวนโครงการกิจกรรมในการฝึกอบรม
ยุทธศาสตร์ที่ ๓ ด้านคุณภาพชีวิต	๑. จำนวนกิจกรรมเพื่อส่งเสริมด้าน ศาสนา ประเพณี และวัฒนธรรม ๒. จำนวนโครงการกิจกรรมเพื่อส่งเสริมการพัฒนาทางการศึกษา ๓. ร้อยละของความพึงพอใจจากประชาชนที่เข้าร่วมกิจกรรมกลุ่มสร้างเสริมสุขภาพ ๔. จำนวนสนามกีฬาและสวนนันทนาการ ๕. จำนวนกิจกรรมโครงการเพื่อการสงเคราะห์
ยุทธศาสตร์ที่ ๔ ด้านทรัพยากรธรรมชาติและสิ่งแวดล้อม	๑. ร้อยละของประชาชนมีส่วนร่วมในการอนุรักษ์ทรัพยากรธรรมชาติและสิ่งแวดล้อม ๒. ร้อยละของประชาชนมีจิตสำนึกในการกำจัดขยะมูลฝอยและน้ำเสีย
ยุทธศาสตร์ที่ ๕ ด้านการเมืองการบริหาร	๑. จำนวนประชาชนที่มีส่วนร่วมในการจัดกิจกรรมโครงการ เพื่อพัฒนาท้องถิ่น ๒. ร้อยละความพึงพอใจของประชาชนต่อการดำเนินงานในการพัฒนาท้องถิ่น ๓. ร้อยละของความพึงพอใจในการทำงานของบุคลากรและการให้บริการ ๔. จำนวนโครงการเพื่อส่งเสริมพัฒนาการบริหารจัดการที่ดี ๕. ประสิทธิภาพการปฏิบัติงานบุคลากรถูกต้องรวดเร็ว
ยุทธศาสตร์ ๖ ด้านการจัดระเบียบชุมชนสังคมและการรักษาความสงบเรียบร้อย	๑. จำนวนโครงการ/กิจกรรมด้านการป้องกันและบรรเทาสาธารณภัย ๒. จำนวนโครงการ/กิจกรรมด้านการป้องกันยาเสพติด ๓. จำนวนโครงการ/กิจกรรมด้านการรักษาความสงบเรียบร้อยและความปลอดภัยในชีวิตและทรัพย์สิน

๒.๕ คำเป้าหมาย

ยุทธศาสตร์การพัฒนา	เป้าหมาย
ยุทธศาสตร์ที่ ๑ ด้านโครงสร้างพื้นฐาน	เพื่อให้การคมนาคมทั้งทางน้ำและทางบก สะดวก รวดเร็ว สภาพแวดล้อมสะอาดตา และระบบสาธารณสุขป็นอก สาธารณสุขการครบครัน
ยุทธศาสตร์ที่ ๒ ด้านเศรษฐกิจ	๑. เพื่อให้ประชาชนมีอาชีพหลักและอาชีพเสริมเพิ่มขึ้น และมี รายได้เพิ่มขึ้น ๒. เพื่อให้ประชาชนสามารถนำความรู้ด้านเทคโนโลยีทาง การเกษตร ไปใช้ในการประกอบอาชีพ และเพื่อเพิ่มผลผลิต
ยุทธศาสตร์ที่ ๓ ด้านคุณภาพชีวิต	๑. เพื่อให้ประชาชนมีคุณภาพชีวิตที่ดีขึ้น มีสุขภาพพลานามัย สมบูรณ์แข็งแรง ๒. เพื่อให้ประชาชนได้ยึดหลักคำสอนทางศาสนาในการดำรงชีวิต เป็นเครื่องยึดเหนี่ยวจิตใจประกอบคุณงามความดีและใช้งาน ประเพณี วัฒนธรรม เป็นสิ่งสร้างเสริมความเข้มแข็งให้กับชุมชน สร้างความรักความสามัคคี ๓. เพื่อให้ประชาชนได้รับรู้ข้อมูลข่าวสารที่ทันสมัย และเสริม ทักษะการพัฒนาให้กับเด็กและเยาวชนในท้องถิ่น
ยุทธศาสตร์ที่ ๔ ด้านทรัพยากรธรรมชาติและสิ่งแวดล้อม	๑. การอนุรักษ์ทรัพยากรธรรมชาติและสิ่งแวดล้อม เช่น ปลูก ต้นไม้ อนุรักษ์พื้นที่ชุ่มน้ำ ๒. การบริหารจัดการขยะ และการบำบัดน้ำเสีย
ยุทธศาสตร์ที่ ๕ ด้านการเมืองการบริหาร	๑. เพื่อพัฒนาขีดความสามารถในการให้บริการประชาชนและ การปฏิบัติงาน และพัฒนาอุปกรณ์ เครื่องมือ เครื่องใช้ และ สถานที่ในการปฏิบัติงาน เพื่อมุ่งสร้างประสิทธิภาพการบริหาร จัดการองค์กรให้พร้อมบริการประชาชน ๒. การบริหารจัดการภาครัฐที่ดีและมีส่วนร่วมจากทุกภาคส่วน
ยุทธศาสตร์ ๖ ด้านการจัดระเบียบชุมชน สังคมและการรักษาความสงบเรียบร้อย	๑. จำนวนโครงการ/กิจกรรมด้านการป้องกันและบรรเทาสา ธารณภัย ๒. จำนวนโครงการ/กิจกรรมด้านการป้องกันยาเสพติด ๓. จำนวนโครงการ/กิจกรรมด้านการรักษาความสงบเรียบร้อย และความปลอดภัยในชีวิตและทรัพย์สิน

๒.๖ กลยุทธ์

๑. การพัฒนาโครงสร้างพื้นฐานระบบสาธารณสุขปฐมภูมิ-สาธารณสุขมูลฐาน และแหล่งน้ำ
๒. การสร้างความเข้มแข็งของชุมชนและสร้างรายได้ให้แก่ประชาชน
๓. การพัฒนาคุณภาพชีวิตความเป็นอยู่การทะนุบำรุงรักษา ศาสนา ศิลปะ วัฒนธรรม จารีต ประเพณี และภูมิปัญญาท้องถิ่น
๔. การบริหารจัดการทรัพยากรธรรมชาติและสิ่งแวดล้อม
๕. การบริหารจัดการที่ดีและส่งเสริมสนับสนุนการมีส่วนร่วมของประชาชนในการพัฒนาท้องถิ่น
๖. การบริหารจัดการด้านการรักษาความสงบเรียบร้อยและความปลอดภัยในชีวิตและทรัพย์สิน

๒.๗ จุดยืนทางยุทธศาสตร์

องค์การบริหารส่วนตำบลท่าวัด ให้ความสำคัญต่อการดำเนินการแก้ไขปัญหาความเดือดร้อนและการพัฒนาคุณภาพชีวิตของประชาชนในพื้นที่ในด้านต่างๆ โดยเฉพาะการปรับปรุง พื้นฟู พัฒนาการจัดการบริการ สาธารณะ หรือโครงสร้างพื้นฐาน ซึ่งถือเป็นภารกิจหลักขององค์กรปกครองส่วนท้องถิ่นตลอดจนการพัฒนาด้ว การศึกษา อันเป็นรากฐานสำคัญต่อการพัฒนาคน พัฒนาประเทศ ให้มีคุณภาพสูง การพัฒนาที่ยั่งยืน ควบคู่กับ การพัฒนาด้วสังคม เศรษฐกิจ สภาพแวดล้อมต่างๆ ที่เกี่ยวข้องโดยตรงกับชีวิตความเป็นอยู่ของประชาชน โดยยึด หลักการมีส่วนร่วม ความสอดคล้องกับนโยบายรัฐบาล และแผนพัฒนาระดับต่างๆ รวมถึงการพิจารณา วิเคราะห์ สภาพปัญหา ความต้องการของประชาชน และความพึงพอใจของประชาชนที่มีต่อการพัฒนา องค์การบริหารส่วน ตำบลท่าวัด จึงกำหนดจุดยืนทางยุทธศาสตร์การพัฒนาไว้ ๖ ประเด็นยุทธศาสตร์ ดังนี้

๑. ยุทธศาสตร์การพัฒนาโครงสร้างพื้นฐาน
๒. ยุทธศาสตร์การพัฒนาด้วเศรษฐกิจ
๓. ยุทธศาสตร์การพัฒนาด้วคุณภาพชีวิต
๔. ยุทธศาสตร์การพัฒนาด้วทรัพยากรธรรมชาติและสิ่งแวดล้อม
๕. ยุทธศาสตร์การพัฒนาด้วการเมือง การบริหาร
๖. ยุทธศาสตร์การพัฒนาด้วการจัดระเบียบชุมชนสังคมและการรักษาความสงบเรียบร้อย

๒.๘ ความเชื่อมโยงของยุทธศาสตร์ในภาพรวม

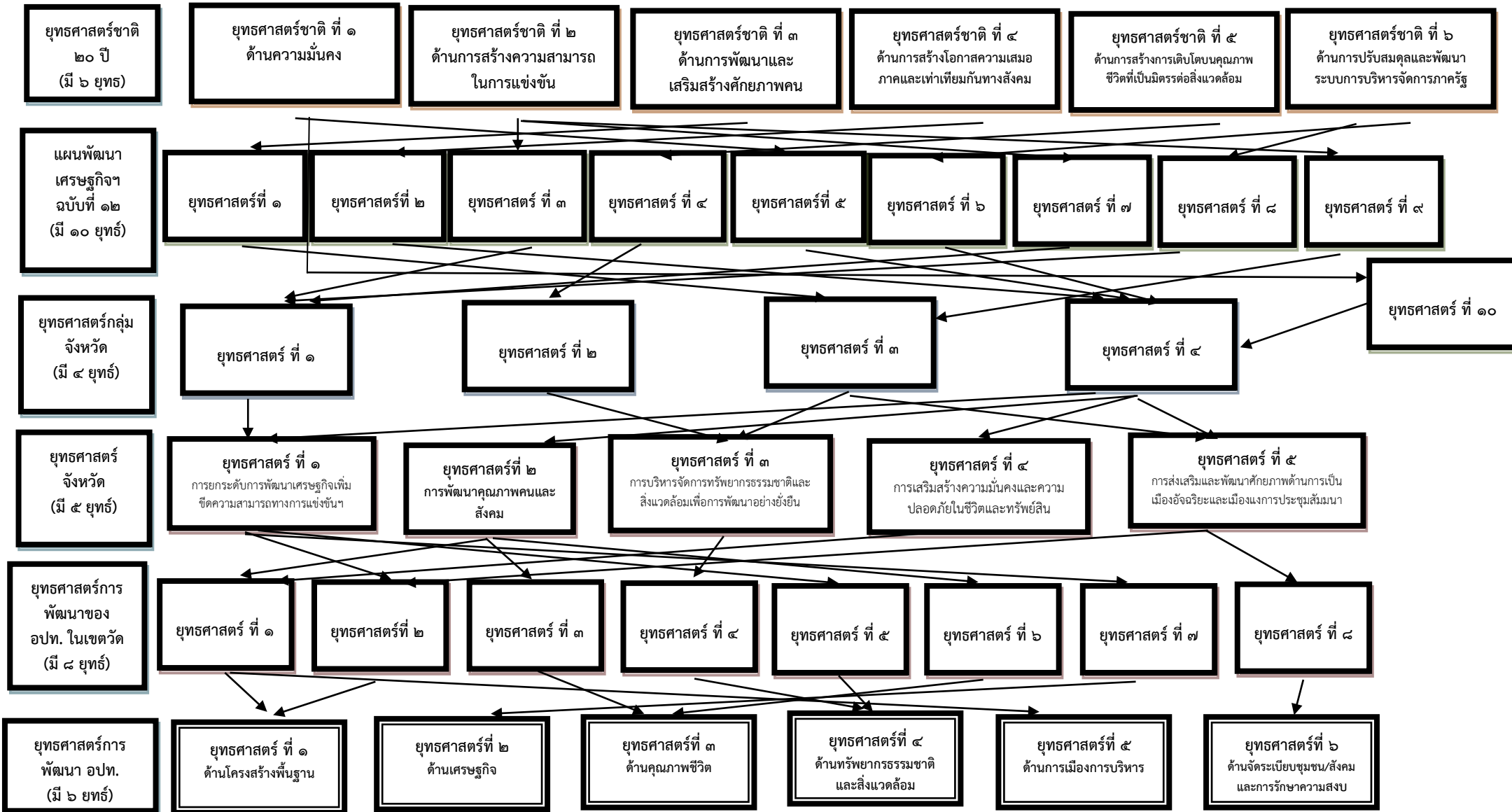

๓. การวิเคราะห์เพื่อพัฒนาท้องถิ่น

๓.๑ การวิเคราะห์กรอบการจัดทำยุทธศาสตร์ขององค์กรปกครองส่วนท้องถิ่น (SWOT Analysis)

๑. จุดแข็ง

- ๑.๑ มีพื้นที่ขนาดตำบลขนาดกลางง่ายต่อการบริหาร และดูแลอย่างทั่วถึง
- ๑.๒ มีกลุ่มสินค้าหนึ่งผลิตภัณฑ์หนึ่งตำบล
- ๑.๓ มีสภาพพื้นที่ที่เหมาะสมในการทำการเกษตรได้หลายประเภท
- ๑.๔ เป็นหน่วยงานที่มีความใกล้ชิดกับประชาชนมากที่สุด และสามารถแก้ไขปัญหาได้อย่างรวดเร็ว
- ๑.๕ กลุ่มองค์กรภาคประชาชนที่เข้มแข็ง และมีการทำงานในระบบของเครือข่าย
- ๑.๖ มีกลไกการบริหารราชการ ประชาคม ภาคประชาชนในทุกชุมชน
- ๑.๗ มีรายได้จากการจัดเก็บรายได้เป็นของตนเอง ทำให้คล่องตัวในการบริหารงาน

๒. จุดอ่อน

- ๒.๑ ขาดระบบชลประทานที่ดี ขาดน้ำช่วงหน้าแล้ง
- ๒.๒ กลุ่มอาชีพเสริมยังไม่เข้มแข็ง ต่างคนต่างทำ
- ๒.๓ ประชาชนบางส่วนยังขาดความรู้ ความเข้าใจ ในการมีส่วนร่วม
- ๒.๔ ไม่มีแหล่งเก็บน้ำขนาดใหญ่เพื่อการเกษตร
- ๒.๕ ประชาชนยังมีระบบความคิด หรือการประกอบอาชีพแบบเดิมๆ เช่น การปลูกพืชเชิงเดี่ยว ฯลฯ
- ๒.๖ งบประมาณค่อนข้างน้อย ทำให้ตอบสนองต่อความต้องการของประชาชนยังครอบคลุมไม่ได้เพียงพอ
- ๒.๗ เยาวชนขาดความตระหนักในการเข้าไปมีส่วนร่วมในกิจกรรมทางศาสนา

๓. โอกาส

- ๓.๑ เยาวชนและประชาชนสามารถฝึกอาชีพได้หลากหลายมากขึ้น เพราะมีส่งเสริมและสนับสนุน
- ๓.๒ การพัฒนาคนและสังคมดำเนินการอย่างมีเป้าหมาย ด้านการพัฒนา
- ๓.๓ มีแนวโน้มได้รับการถ่ายโอนภารกิจเพิ่มมากขึ้นตามแผนกฎหมายกระจายอำนาจฯ
- ๓.๔ แนวโน้มของรายได้ที่ได้รับจัดสรรมากขึ้น ตามลำดับแผนกระจายอำนาจฯ และการจัดเก็บรายได้เองขององค์การบริหารส่วนตำบล

๔. ข้อจำกัด

- ๔.๑ การผลิตทางการเกษตร ผลิตได้ลดลง
- ๔.๒ การพัฒนาต่างๆผ่านระบบราชการเป็นหลักทำให้เกิดความล่าช้าเพราะมีหลายขั้นตอน
- ๔.๓ ราคาผลผลิตทางการเกษตรราคาถูกลง
- ๔.๔ การส่งเสริมการเกษตรไม่ชัดเจน
- ๔.๕ ภาคเกษตรกรรมมีปัญหาหนี้สิน ขาดทุน คุณภาพต่ำ ผลผลิตทางเกษตรส่วนใหญ่มีราคาตกต่ำ

๓.๒ การประเมินสถานการณ์สภาพแวดล้อมภายนอกที่เกี่ยวข้อง

๑. ด้านโครงสร้างพื้นฐาน

ปัญหา

ด้านโครงสร้างพื้นฐาน และการให้บริการสาธารณะ ภายในเขตองค์การบริหารส่วนตำบลท่าวัด ยังคงเป็นปัญหาหลักต่อความต้องการของประชาชนในพื้นที่ ซึ่งปัจจัยหลักในการพัฒนาโครงสร้างพื้นฐานก็คือ ด้านงบประมาณ ดังนั้น องค์การบริหารส่วนตำบลท่าวัด ซึ่งเป็นองค์กรปกครองส่วนท้องถิ่นจำเป็นต้องบริหารจัดการงบประมาณที่มีอยู่อย่างจำกัด แก้ปัญหาโครงสร้างพื้นฐานให้เหมาะสมและเป็นธรรมอย่างที่สุด ส่วนอีกปัญหาที่

สำคัญ และจำเป็นจะต้องวางแผนรองรับความเจริญเติบโตทั้งด้านเศรษฐกิจ และการขยายตัวของชุมชน คือ การวางแผนผังเมือง เพื่อจัดระบบผังเมืองรองรับปัญหาในอนาคต ซึ่งปัญหาผังเมืองนี้ในเมืองใหญ่หรือชุมชนใหญ่กำลังประสบปัญหา เพราะไม่มีการวางแผนรองรับการเจริญเติบโตในอนาคต สำหรับองค์การบริหารส่วนตำบลท่าวัด ต้องให้ความสำคัญกับปัญหาการวางแผนผังเมือง เพื่ออนาคตจะไม่ประสบปัญหา หรือประสบกับปัญหาที่ไม่รุนแรงมากนัก

ขอบเขตและปริมาณของปัญหา พื้นที่เป้าหมาย กลุ่มเป้าหมาย

๑. ถนนภายในหมู่บ้านชำรุดเสียหาย ถนนเชื่อมระหว่างหมู่บ้านมีสภาพเป็นหลุมเป็นบ่อประชาชนที่สัญจรไป-มา ได้รับความเดือดร้อน ซึ่งมีปริมาณของยานพาหนะผ่านไปมามากพอสมควร
๒. แหล่งน้ำ ลำคลอง บางแห่งยังมีสภาพแคบและตื้นเขิน มีวัชพืชปกคลุม ท่อระบายน้ำยังถูกน้ำกัดเซาะพังทลายต้องแก้ไขปัญหาทุกปี และบางแห่งท่อระบายน้ำเล็กทำให้การระบายน้ำในช่วงฤดูน้ำหลากไม่ทันทำให้เกิดปัญหาน้ำท่วมขัง
๓. ไฟฟ้าสาธารณะไม่เพียงพอทำให้การสัญจรไปมาในเวลากลางคืนไม่ปลอดภัย ไฟฟ้าแรงต่ำไม่เพียงพอกับจำนวนครัวเรือน ไฟฟ้าเพื่อการเกษตรมีไม่เพียงพอต่อความต้องการของประชาชน
๔. ระบบประปาหมู่บ้าน มีระบบประปาทุกหมู่บ้านการผลิตน้ำเพื่ออุปโภค บริโภค ไม่เพียงพอต่อความต้องการของประชาชน
๕. แหล่งน้ำเพื่อการเกษตร เกษตรกรส่วนใหญ่อาศัยน้ำตามธรรมชาติในฤดูฝนทำนาปี บางครั้งเกิดปัญหาภัยแล้งทำให้น้ำไม่เพียงพอต่อการทำนา เกษตรกรแก้ไขปัญหาดูแลโดยการขุดเจาะบ่อบาดาลในพื้นที่นาของตนเองทำให้เพิ่มต้นทุนการผลิต เช่น ค่าขุดเจาะบ่อบาดาล ค่าไฟฟ้า เป็นต้น บางพื้นที่พบปัญหาสภาพน้ำกร่อยไม่สามารถทำนาได้ ไม่มีอ่างเก็บน้ำไว้ใช้ในฤดูแล้ง ไม่สามารถเก็บกักน้ำไว้ได้ หน้าแล้ง
๖. การโทรคมนาคมและการสื่อสาร ระบบการสื่อสารในปัจจุบันส่วนใหญ่ชาวบ้านจะใช้โทรศัพท์มือถือในการติดต่อสื่อสาร

การคาดการณ์แนวโน้มในอนาคต

ปัญหาด้านโครงสร้างพื้นฐานสามารถพัฒนาหรือแก้ไข ปรับปรุงได้ โดยการจัดหาเงินงบประมาณให้สามารถตอบสนองต่อความต้องการของประชาชน และในส่วนของพื้นที่ เขตติดต่อกับตำบลข้างเคียง หรือโครงการ/กิจกรรมที่เกื้อหนุนกัน จะนำแนวทางการจัดทำแผนและประสานแผนพัฒนา เพื่อดำเนินการของงบประมาณสนับสนุนจากหน่วยงานที่เกี่ยวข้อง

ความต้องการของประชาชน

๑. ก่อสร้าง ปรับปรุง เส้นทางคมนาคมให้สะดวก ทั่วถึงและครอบคลุมทุกหมู่บ้าน
๒. ก่อสร้างท่อลอดเหลี่ยม และวางท่อระบายน้ำ เพื่อแก้ไขปัญหาน้ำท่วมขัง
๓. ขยายเขตไฟฟ้าให้ครบทุกครัวเรือน และขยายเขตไฟฟ้าสาธารณะให้ครอบคลุมทุกพื้นที่
๔. ก่อสร้างฝายน้ำล้น ขุดลอกคลอง สระเก็บกักน้ำ
๕. จัดหาแหล่งกักเก็บน้ำ และจัดหาเครื่องกรองน้ำสะอาด ในการอุปโภค บริโภค
๖. สนับสนุนปัจจัยในการผลิต
๗. สนับสนุนเงินทุนหมุนเวียนในการประกอบอาชีพแก่ประชาชน
๘. สร้างตลาดรองรับผลผลิตทางการเกษตร
๑๐. สนับสนุนอาชีพเสริมและการพัฒนาอาชีพ
๑๑. สนับสนุนงบประมาณในการลงทุน
๑๒. จัดให้มีการอบรมเพื่อสร้างจิตสำนึกในการอนุรักษ์ทรัพยากรธรรมชาติและสิ่งแวดล้อม
๑๓. จัดการเผยแพร่ความรู้ให้เห็นถึงโทษของการใช้สารเคมีในพืช
๑๔. สนับสนุนให้มีกิจกรรมการอนุรักษ์ทรัพยากรธรรมชาติและสิ่งแวดล้อม

๒. ด้านเศรษฐกิจ

ปัญหา

ในด้านเศรษฐกิจนั้นองค์การบริหารส่วนตำบลท่าวัด ยังต้องพึ่งพาระบบเศรษฐกิจแบบเกษตรกรรมเป็นส่วนใหญ่ ส่วนอาชีพอื่น เช่น ค้าขาย ธุรกิจรับเหมา ข้าราชการ รัฐวิสาหกิจ ยังถือเป็นส่วนน้อย เมื่อเทียบการทำงานในภาพรวมแล้ว เมื่อเศรษฐกิจภายในชุมชนขององค์การบริหารส่วนตำบลท่าวัด ยังไม่มีจุดขายทางด้านเศรษฐกิจ ไม่มีพืชเศรษฐกิจที่เด่นชัดที่จะดึงดูดการลงทุนจากภายนอก ดังนั้น จึงเป็นปัญหาสำคัญที่จะต้องคิดต่อไปว่า ทำอย่างไรจึงจะทำให้เศรษฐกิจภายในชุมชนสร้างจุดขาย ออกมาให้เห็นเพื่อเป็นตัวกระตุ้นเศรษฐกิจให้นำลงทุนในด้านอื่นๆ สร้างรายได้ให้ประชาชนมากขึ้น

ในด้านศักยภาพในการบริหารงาน การแก้ปัญหาขององค์การบริหารส่วนตำบลท่าวัด ยังต้องอาศัยงบประมาณในการแก้ไขจัดการปัญหาต่างๆ เช่น ปัญหาโครงสร้างพื้นฐาน ปัญหาด้านสังคม ปัญหาสิ่งแวดล้อม ปัญหาเรื่องน้ำ ปัญหาราคาพืชผลทางการเกษตร ปัญหาเศรษฐกิจ ปัญหาไม่มีแหล่งจ้างงานภายในชุมชน ปัญหาประชาชนไม่มีอาชีพเสริมหลังจากฤดูเก็บเกี่ยว ฯลฯ ซึ่งปัญหาที่กล่าวมา ถือเป็นปัญหาเร่งด่วน บางปัญหาจำเป็นต้องอาศัยความร่วมมือจากหน่วยงานอื่นพร้อมทั้งยังต้องอาศัยงบประมาณที่มีอยู่ที่ค่อนข้างจำกัดเพื่อบริหารจัดการปัญหาให้เกิดประโยชน์เป็นฐานในด้านเศรษฐกิจ กระตุ้น การใช้จ่าย การลงทุนภายในท้องถิ่น องค์การบริหารส่วนตำบลท่าวัด ให้ขยายตัวมากขึ้นในอนาคต

ขอบเขตและปริมาณของปัญหา พื้นที่เป้าหมาย กลุ่มเป้าหมาย

ประชาชนส่วนใหญ่ในเขตองค์การบริหารส่วนตำบลท่าวัด มีอาชีพหลัก คือ การทำนา รองลงมาเป็นอาชีพรับจ้าง ขอบเขตและปริมาณของปัญหา หรือกลุ่มเป้าหมาย ก็ยังเป็นกลุ่มเกษตรกรรมเป็นส่วนใหญ่ ฉะนั้น อาจรวมกลุ่มผู้มีความเชี่ยวชาญในการพัฒนาภาคการเกษตร มาให้ความรู้ ความเข้าใจ ในทุกๆ ด้าน

การคาดการณ์แนวโน้มในอนาคต

ภาคการเกษตร เป็นสิ่งสำคัญยิ่งที่จะต้องดำเนินการพัฒนาองค์การบริหารส่วนตำบลท่าวัด เล็งเห็นความสำคัญเป็นอย่างมาก การจัดสรรงบประมาณ การจัดทำโครงการ/กิจกรรมจะเน้นหนักในเรื่องของภาคการเกษตร อีกทั้ง การเพิ่มพูนความรู้ ให้กับเกษตรกร เป็นนโยบายที่ต้องดำเนินการในอนาคตอย่างแน่นอน

ความต้องการของประชาชน

ประชาชนในเขตองค์การบริหารส่วนตำบลท่าวัด มีความต้องการความรู้ในการแปรรูปผลผลิตทางการเกษตร และสถานที่จำหน่ายสินค้าที่มั่นคงถาวร ลานตากผลผลิตทางการเกษตร เครื่องคัดเมล็ดพันธุ์ข้าวปลูก เพื่อเพิ่มคุณภาพของผลผลิต ลดความชื้น ก่อนที่จะจำหน่าย เพิ่มมูลค่าสินค้า เพราะลดปัญหาการกตราคาผลผลิต เช่น ข้าวเปลือก เป็นต้น และลดต้นทุนการผลิตไม่ต้องซื้อพันธุ์ข้าวในการทำนาในฤดูต่อไป

๓. ด้านการส่งเสริมคุณภาพชีวิต

ปัญหา

สำหรับปัญหาที่จะมีผลกระทบต่อองค์การบริหารส่วนตำบลท่าวัด ดังนี้

๑. ปัญหาสุขภาพติดในชุมชน
๒. ปัญหาสวัสดิการของผู้สูงอายุ/ผู้พิการ/ผู้ด้อยโอกาส/ผู้ป่วยเอดส์
๓. ปัญหาด้านการศึกษา อุปกรณ์การเรียนการสอนไม่เพียงพอ
๔. ปัญหาศิลปวัฒนธรรม ประเพณีไทย ถูกกลืนหายจากเยาวชน
๕. ขาดสถานที่สำหรับการเล่นกีฬา นันทนาการ และสถานที่พักผ่อนหย่อนใจ

ปัญหาด้านสังคมที่กล่าวมาทั้งหมด จะต้องมีการประชาคมหมู่บ้าน เพื่อหาแนวทางแก้ไขและป้องกันในอนาคต

ขอบเขตและปริมาณของปัญหา พื้นที่เป้าหมาย กลุ่มเป้าหมาย

ปัญหาด้านยาเสพติด เป็นปัญหาที่รัฐบาลได้กำหนดให้เป็น วาระแห่งชาติ แต่ปัญหานี้กลับไม่ลดน้อยลงเลย เพราะกลุ่มเสี่ยงส่วนใหญ่ จะมาจากลูกหลานในชุมชน/หมู่บ้าน การปกปิดปัญหาหรือไม่มีข้อมูลที่แท้จริง จึงยากแก่การแก้ไข กำหนดมาตรการที่ชัดเจน

ในเขตองค์การบริหารส่วนตำบลท่าวัด ไม่มีพื้นที่ในการเล่นกีฬาหรือนันทนาการที่ได้มาตรฐาน ขาดอุปกรณ์กีฬา หรือขาดพื้นที่ในการใช้เวลาว่างให้เกิดประโยชน์ ปัญหานี้ต้องได้รับความร่วมมือจากทุกฝ่ายในการแก้ไข มิฉะนั้น จากปัญหาผู้ติดยาเสพติด ก็จะมีปัญหาอาชญากรรมตามมาอีกด้วย

ประชาชนส่วนใหญ่เป็นผู้สูงอายุ แต่กลับไม่มีกิจกรรมที่ส่งเสริมให้ผู้สูงอายุ สามารถใช้เวลาว่างในการมีชีวิตอยู่นั้นเกิดประโยชน์อย่างสูงสุด

ในเขตพื้นที่ของในเขตองค์การบริหารส่วนตำบลท่าวัด ส่วนใหญ่มี อากาศร้อนชื้น เหมาะแก่การเกิดโรคไข้เลือดออก ในแต่ละปี สถิติการเกิดโรคไข้เลือดออกมีจำนวนเพิ่มมากขึ้น

เด็กและเยาวชนในเขตในเขตองค์การบริหารส่วนตำบลท่าวัด ขาดการปลูกจิตสำนึกในด้านรักบ้านเกิด รักในอาชีพของพ่อแม่ ประชาชนในพื้นที่ส่วนใหญ่ อายุระหว่าง ๑๘-๓๕ ปี อยู่นอกพื้นที่ ไปศึกษาเล่าเรียน หรือไปทำงานที่อื่น ทั้งที่พื้นที่ทำการเกษตรมีมากมาย แต่ขาดแรงงานที่สำคัญในการสานต่อ สืบทอดอาชีพที่เรียกกันว่า “กระดูกสันหลังของชาติ”

การคาดการณ์แนวโน้มในอนาคต

องค์การบริหารส่วนตำบลท่าวัด จะดำเนินการส่งเสริมและสนับสนุนทั้งทางด้านสาธารณสุข จัดวิทยากรมาอบรมให้ความรู้ ความเข้าใจ และจัดให้มีอาสาสมัครสาธารณสุขเป็นตัวแทนขององค์การบริหารส่วนตำบลท่าวัด คอยดูแลสอดส่องปัญหาสาธารณสุขภายในชุมชนของตนเองและประสานมายังองค์การบริหารส่วนตำบลท่าวัด เพื่อให้ความช่วยเหลือ และจัดให้มีโครงการด้านสาธารณสุข ลงไปยังชุมชน/หมู่บ้านต่าง ๆ อย่างทั่วถึง ส่วนในด้านการลดปัญหาต่างๆ ในเด็กและเยาวชน สิ่งสำคัญการปลูกฝังจิตสำนึกที่ดี ทั้งเรื่อง คุณธรรม จริยธรรม สามารถช่วยได้ดีและลงทุนน้อย เช่น การปลูกฝังในเรื่องเกี่ยวกับความสำคัญของหมู่บ้าน/ชุมชน ให้เด็กและเยาวชนเล็งเห็นความสำคัญในถิ่นที่อยู่ บ้านเกิด อาชีพดั้งเดิม ส่วนเรื่องของยาเสพติด หากกลุ่มนี้ได้รับรู้ถึงโทษของยาเสพติด โดยจัดอบรมทั้งทางโลก และทางธรรม ก็สามารถลดปัญหาลงได้ และการส่งเสริมจริยธรรมของเด็กและเยาวชน มีการส่งเสริมโดยการอบรมทั้งในโรงเรียนและนอกโรงเรียน การจัดตั้งสภาเด็กและเยาวชนเพื่อสร้างความตระหนักและองค์การบริหารส่วนตำบลท่าวัด ได้ส่งเสริมกิจกรรมด้านประเพณีและวัฒนธรรม ทั้งที่ดำเนินการเองและจัดงบประมาณอุดหนุน ด้านสถานที่พักผ่อนหย่อนใจและนันทนาการ องค์การบริหารส่วนตำบลท่าวัด ได้ส่งเสริมกีฬาในชุมชนโดยจัดสร้างสนามกีฬาในชุมชนและสนับสนุนอุปกรณ์กีฬาในการฝึกซ้อมและแข่งขัน หรือมีการส่งตัวแทนให้เป็นนักกีฬาระดับหมู่บ้าน อำเภอ และระดับจังหวัด ส่วนสถานที่หรือสวนสาธารณะขององค์การบริหารส่วนตำบล ท่าวัด จัดส่งเสริมการปลูกต้นไม้ในชุมชนและที่สาธารณะต่างๆ การเพิ่มพื้นที่สีเขียวในพื้นที่สาธารณะประโยชน์ ลดมลภาวะโลกร้อน ทุกอย่างเป็นสิ่งจำเป็นที่องค์การบริหารส่วนตำบลท่าวัด ต้องดำเนินการและคาดการณ์ไว้ในอนาคต

ความต้องการของประชาชน

ประชาชนต้องการมีคุณภาพชีวิตที่ดี ได้รับบริการสาธารณสุขอย่างทั่วถึง เด็ก เยาวชนได้รับการปลูกฝังให้อยู่ในจริยธรรมมีความสนใจในประเพณีของท้องถิ่นอันดีงาม มีลูกหลานสานต่ออาชีพเกษตรกรรมอย่างภาคภูมิใจ และสถานที่พักผ่อนหย่อนใจ สถานที่เล่นกีฬา ออกกำลังกายและนันทนาการอย่างเพียงพอ และใช้พื้นที่สาธารณะประโยชน์หรือพื้นที่ว่างเปล่าให้เกิดประโยชน์สูงสุด

๔. ด้านการเมืองและการบริหาร

ปัญหา

ปัญหาด้านการเมืองและการบริหารนั้น ถือว่าเป็นปัญหาสำคัญต่อการบริหารงานในท้องถิ่น โดยเฉพาะปัญหา “ชื่อเสียง” ซึ่งเป็นการทำลายระบบการเลือกตั้ง ซึ่งจะก่อให้เกิดปัญหาด้านต่างๆตามมามากมายในอนาคต ปัญหาด้านการเมืองและการบริหาร สามารถแยกเป็นข้อๆดังนี้

๑. ปัญหาประชาชนขาดความรู้ในด้านการเมือง การบริหาร
๒. ประชาชนขาดความตระหนัก ความกระตือรือร้น ในการมีส่วนร่วมทางการเมือง การบริหารอย่างจริงจัง
๓. สถานที่ เครื่องมือ เครื่องใช้ ในการปฏิบัติงานไม่เพียงพอและไม่ทันสมัย
๔. ประชาชนขาดความรู้เรื่องกฎหมายเบื้องต้น

จากทั้งหมดที่กล่าวมาถือเป็นปัญหาสำคัญที่มีผลต่อการพัฒนาองค์กรปกครองส่วนท้องถิ่น ดังนั้น จึงจำเป็นต้องอย่างยิ่งที่ประชาชนจะต้องพัฒนาองค์กรปกครองส่วนท้องถิ่น และมีส่วนร่วมทางการเมืองการบริหารของท้องถิ่น เพื่อกำหนดทิศทางการบริหารงานด้านต่างๆให้เป็นไปตามความต้องการของท้องถิ่น

ขอบเขตและปริมาณของปัญหา พื้นที่เป้าหมาย กลุ่มเป้าหมาย

ประชาชนในเขตองค์การบริหารส่วนตำบลท่าวัด บางส่วนขาดความตระหนัก ความกระตือรือร้น ในการที่จะร่วมกิจกรรมทางการเมือง การบริหารงาน เช่น การประชาสัมคม การเข้าร่วมประชุม อบรม หรือการให้ความรู้ในเรื่องต่างๆ สาเหตุมาจากประชาชนในพื้นที่ประกอบอาชีพเกษตรกรรม ช่วงระหว่างระยะเวลาในการทำนา คือ ๐๖.๐๐ น. ถึงเวลา ๑๘.๐๐ น. และบางส่วนไม่ได้อยู่ในพื้นที่ ด้านการมีส่วนร่วมของประชาชนบกพร่อง ทำให้ไม่ทราบความต้องการของประชาชนอย่างแท้จริง และการบริหารงานไม่บรรลุวัตถุประสงค์ องค์การบริหารส่วนตำบลท่าวัดมีข้อจำกัดของทรัพยากร ไม่ว่าจะเป็น เงิน คน หรือส่วนอื่น ขาดการส่งเสริมพัฒนาด้านพื้นฐานของการทำงาน ด้านอุปกรณ์เครื่องมือเครื่องใช้ขององค์การบริหารส่วนตำบลท่าวัด มีไม่เพียงพอ เนื่องจากงบประมาณในการจัดหามีจำกัด รายได้ขององค์การบริหารส่วนตำบลท่าวัด มีน้อย ซึ่งไม่เพียงพอต่อการดำเนินงานพัฒนาในด้านต่าง ๆ รายได้ขององค์การบริหารส่วนตำบลท่าวัด ส่วนใหญ่เป็นรายได้ที่ส่วนกลางจัดสรรให้ รายได้จากการจัดเก็บเองมีน้อยเนื่องจากพื้นที่องค์การบริหารส่วนตำบลท่าวัด เป็นพื้นที่เกษตรกรรม ไม่มีแหล่งเศรษฐกิจภายในเขตองค์การบริหารส่วนตำบลท่าวัด

การคาดการณ์แนวโน้มในอนาคต

องค์การบริหารส่วนตำบลท่าวัด จัดให้มีการประชาสัมพันธ์ เผยแพร่ และส่งเสริมให้ประชาชนมีความสนใจในการเมืองการบริหารโดยใช้สื่อต่าง ๆ ขององค์การบริหารส่วนตำบลท่าวัด จัดอบรมแกนนำในชุมชน/หมู่บ้าน และส่งเสริมให้ประชาชนมีส่วนร่วมทางการเมืองการบริหารโดยการจัดตั้งกลุ่มตัวแทนของชุมชน/หมู่บ้าน ในด้านต่าง ๆ ส่วนในเรื่องบุคลากรขององค์การบริหารส่วนตำบลท่าวัด จัดให้มีการส่งเสริมพัฒนาระบบการทำงาน โดยการส่งอบรมอย่างต่อเนื่องเพื่อเพิ่มประสิทธิภาพและมีทัศนคติที่ดีในการทำงาน สร้างแรงจูงใจให้กับผู้ปฏิบัติงาน ทำให้มีขวัญและกำลังใจในการทำงาน และให้ทุกคนยึดถือ ปฏิบัติตามหลักธรรมาภิบาลอย่างแท้จริง ส่วนด้านการพัฒนาการจัดเก็บรายได้ จัดให้มีการประชาสัมพันธ์เกี่ยวกับการชำระภาษี การขอใบอนุญาตต่างๆ และการปฏิบัติตามข้อบัญญัติ การปรับปรุงด้านแผนที่ภาษีให้สามารถจัดเก็บได้อย่างทั่วถึงยุติธรรมและครอบคลุมพื้นที่ทั้งหมด เร่งรัดการจัดเก็บให้ครบถ้วนตามกำหนดเวลา อีกทั้งออกข้อบัญญัติเพื่อปรับปรุงอัตราการจัดเก็บให้ทันต่อสถานการณ์ปัจจุบันและเพียงพอต่อการดำเนินการ

ความต้องการของประชาชน

๑. สร้างความตระหนัก ให้ประชาชนเล็งเห็นความสำคัญ ของการมีส่วนร่วมใน ด้านการเมือง การบริหาร ขององค์การบริหารส่วนตำบลท่าวัด และสนใจที่จะมีส่วนร่วมกิจกรรมทางองค์การบริหารส่วนตำบลท่าวัดจัดขึ้น

๒. ผู้บริหาร บุคลากร ขององค์การบริหารส่วนตำบลท่าวัด ได้รับการพัฒนาสามารถปฏิบัติงาน อย่างมีประสิทธิภาพ มีการบริการที่ดี สะดวก รวดเร็ว

๓. องค์การบริหารส่วนตำบลท่าวัด สามารถจัดเก็บรายได้อย่างทั่วถึง และครบถ้วน เป็นธรรม เพื่อมีรายได้ ให้เพียงพอต่อการบริหารงานและดำเนินโครงการ/กิจกรรมด้านต่างๆ มีการส่งเสริมและสนับสนุนกลุ่มสร้างอาชีพ หรือลงทุนในโครงการ/กิจกรรม เพื่อก่อให้เกิดการสร้างงานและกระจายรายได้ อย่างยั่งยืน

๕. ด้านทรัพยากรธรรมชาติและสิ่งแวดล้อม

ปัญหา

ทรัพยากรธรรมชาติโดยภาพรวมภายในเขตองค์การบริหารส่วนตำบลท่าวัด มีปัญหาการจัดเก็บขยะ ปัญหาการขาดแคลนสวนสาธารณะเพื่อพักผ่อน และเพื่อเป็นสถานที่ออกกำลังกาย ซึ่งปัญหาด้านสิ่งแวดล้อม ภายในเขตองค์การบริหารส่วนตำบลท่าวัด ถือว่าไม่รุนแรงมากนัก เพราะสภาพความเจริญเติบโตทางด้านเศรษฐกิจ เป็นไปอย่างค่อยเป็นค่อยไป และการขยายตัวของชุมชนไม่มาก ทำให้ปัญหาด้านต่าง ๆ ไม่รุนแรง ปริมาณขยะในแต่ละวันก็ไม่มากนัก เป็นปัญหาขยะของครัวเรือน ดังนั้น ปัญหาที่น่าจะเร่งด่วนก็จะเป็น การปรับปรุงสวน สุขภาพ สถานที่พักผ่อน ภายในชุมชนสำคัญของเขตองค์การบริหารส่วนตำบลท่าวัด ในอนาคต

ขอบเขตและปริมาณของปัญหา พื้นที่เป้าหมาย กลุ่มเป้าหมาย

เนื่องจากประชาชนในเขตองค์การบริหารส่วนตำบลท่าวัด มีพื้นที่เป็นแหล่งเกษตรกรรม การปลูก การดูแล ผลผลิตทางการเกษตร ส่วนใหญ่ประชาชนยังพึ่งสารเคมีในการเพิ่มผลผลิตหรือทำลายศัตรูพืช จนทำให้ระบบนิเวศน์ ด้านทรัพยากรธรรมชาติและสิ่งแวดล้อม ถูกทำลาย ประชาชนยังไม่เล็งเห็นความสำคัญของการอนุรักษ์ ปกป้องกันและ ดูแลเรื่องทรัพยากรธรรมชาติและสิ่งแวดล้อม

การคาดการณ์แนวโน้มในอนาคต

องค์การบริหารส่วนตำบลท่าวัด จัดหาพื้นที่สาธารณะประโยชน์ในเขตองค์การบริหารส่วนตำบลท่าวัด เพื่อสร้างพื้นที่สีเขียว ลดปัญหาภาวะโลกร้อน และใช้พื้นที่ว่างเปล่าให้เกิดประโยชน์สูงสุด พร้อมส่งเสริมและ สนับสนุนการใช้ปุ๋ยชีวภาพ ลดปัญหาสารเคมีตกค้างในพืชผลทางการเกษตร และการปศุสัตว์ จัดโครงการ/กิจกรรม ให้ความรู้ ความเข้าใจ และสร้างจิตสำนึกในการอนุรักษ์ ปกป้องกันและดูแลเรื่องทรัพยากรธรรมชาติและสิ่งแวดล้อม และทำให้ประชาชนหวงแหน

ความต้องการของประชาชน

ประชาชนต้องการ มีความรู้ในการดูแล อนุรักษ์ทรัพยากรธรรมชาติและสิ่งแวดล้อมอย่างถูกต้อง และมี เครื่องมือเครื่องใช้และบุคลากรในการจัดการดูแลทรัพยากรธรรมชาติและสิ่งแวดล้อมอย่างเพียงพอ สร้างจิตสำนึก และมีความตระหนักในการอนุรักษ์ ปกป้องกัน ดูแล รักและหวงแหนทรัพยากรธรรมชาติและสิ่งแวดล้อม

๖. ด้านการจัดระเบียบชุมชน/สังคมและการรักษาความสงบเรียบร้อย

ปัญหา

๑. ปัญหาด้านความปลอดภัยในชีวิตและทรัพย์สิน

๒. ปัญหาการให้ความช่วยเหลือด้านการบรรเทาสาธารณภัย

๓. ปัญหาการแพร่ระบาดของยาเสพติด

ความต้องการของประชาชน

ประชาชนต้องการให้สนับสนุนงบประมาณให้กับสมาชิกอาสาสมัครป้องกันภัยฝ่ายพลเรือน (อปพร.) และทีมกู้ภัย ในการดำเนินกิจกรรมด้านการป้องกันและบรรเทาสาธารณภัยและการให้บริการสาธารณะ จัดฝึกอบรมหลักสูตร อปพร. ฝึกซ้อมแผนอพยพประชาชนในพื้นที่เสี่ยงภัย ตลอดจนส่งเสริมและพัฒนาทักษะความรู้ความสามารถของบุคลากรที่ปฏิบัติงานด้านการป้องกันและบรรเทาสาธารณภัย แก้ไขปัญหาเรื่องยาเสพติด โดยจัดกิจกรรมให้เยาวชนใช้เวลาว่างให้เป็นประโยชน์

ส่วนที่ ๓

การนำแผนพัฒนาท้องถิ่นไปสู่การปฏิบัติ

๑. ยุทธศาสตร์การพัฒนาและแผนงาน

ที่	ยุทธศาสตร์	ด้าน	แผนงาน	หน่วยงาน รับผิดชอบหลัก	หน่วยงาน สนับสนุน
๑	ด้านโครงสร้างพื้นฐาน	บริการชุมชนและ สังคม	แผนงานเคหะและ ชุมชน	กองช่าง	อบต.ท่าวัด
			แผนงานอุตสาหกรรม และการโยธา	กองช่าง	
		การเศรษฐกิจ	แผนงานการเกษตร	กองช่าง	
๒	ด้านเศรษฐกิจ	การเศรษฐกิจ	แผนงานการเกษตร	สำนักงานปลัด	
		บริการชุมชนและ สังคม	แผนงานสร้าง ความเข้มแข็งของชุมชน	สำนักงานปลัด	
๓	ด้านคุณภาพชีวิต	บริการชุมชนและ สังคม	แผนงานการศาสนา วัฒนธรรมและ นันทนาการ	กองการศึกษาฯ	
			แผนงานการศึกษา	กองการศึกษาฯ	
			แผนงานสาธารณสุข	สำนักงานปลัด	
			แผนงานสังคม สงเคราะห์	สำนักงานปลัด	
๔	ด้านทรัพยากรธรรมชาติและสิ่งแวดล้อม	การเศรษฐกิจ	แผนงานการเกษตร	สำนักงานปลัด	
๕	ด้านการเมืองการบริหาร	บริหารทั่วไป	แผนงานบริหารทั่วไป	สำนักงานปลัด กองคลัง	
			บริการชุมชนและ สังคม	แผนงานเคหะชุมชน	กองช่าง
		บริการชุมชนและ สังคม	แผนงานอุตสาหกรรม และการโยธา	กองช่าง	
			แผนงานสร้าง ความเข้มแข็งของชุมชน	สำนักงานปลัด	
๖	ด้านจัดระเบียบชุมชน/ สังคมและการรักษาความ สงบเรียบร้อย	บริหารทั่วไป	แผนงานรักษาความ สงบภายใน	สำนักงานปลัด	
รวม	๖ ยุทธศาสตร์	๓ ด้าน	๑๐ แผนงาน	๔ สำนัก/กอง	

ส่วนที่ ๑

สภาพทั่วไปและข้อมูลพื้นฐาน

๑. ด้านกายภาพ

๑.๑ ที่ตั้งของหมู่บ้านหรือชุมชนหรือตำบล

ที่ตั้งของหมู่บ้านในเขตตำบลท่าวัด ประกอบด้วย

หมู่ที่ ๑ บ้านโคกล่าม

หมู่ที่ ๒ บ้านหนองแวงท่าวัด

หมู่ที่ ๓ บ้านโนนสะอาด

หมู่ที่ ๔ บ้านรวง

หมู่ที่ ๕ บ้านโนนโจด

หมู่ที่ ๖ บ้านลาด

หมู่ที่ ๗ บ้านหนองโกน้อย

หมู่ที่ ๘ บ้านโนนไท

หมู่ที่ ๙ บ้านรุ่งตะวัน

หมู่ที่ ๑๐ บ้านโคกล่าม ๒

องค์การบริหารส่วนตำบลท่าวัด

ตั้งอยู่เลขที่ ๙๘ หมู่ ๑๐ ตำบลท่าวัด อำเภอแวงน้อย จังหวัดขอนแก่น

- โทรศัพท์ ๐๔๓ - ๐๔๐๖๐๑

- โทรสาร ๐๔๓ - ๐๔๐๖๐๒

๑.๒ ลักษณะภูมิประเทศ

ภูมิประเทศมีลักษณะเป็นที่ราบสูง มีพื้นที่สูงต่ำสลับกันเป็นลูกคลื่นดิน มีลักษณะเป็นดินร่วนปนทรายบางแห่งเป็นดินเค็ม ดินอุ้มน้ำได้น้อยขาดความอุดมสมบูรณ์ ตั้งอยู่ทางภาคตะวันออกเฉียงเหนือตอนล่าง องค์การบริหารส่วนตำบลท่าวัด มีพื้นที่ประมาณ ๒๘.๕ ตารางกิโลเมตร หรือประมาณ ๒๑,๓๗๑ ไร่

๑.๓ ลักษณะภูมิอากาศ

ลักษณะอากาศมีลักษณะอากาศร้อน อากาศเปลี่ยนแปลงไปตามฤดู ซึ่งมี ๓ ฤดู ดังนี้

ฤดูร้อน เริ่มตั้งแต่กลางเดือนกุมภาพันธ์ไปจนถึงกลางเดือนพฤษภาคม อากาศร้อนและแห้งแล้ง แต่บางครั้งอาจเกิดพายุฝนฟ้าคะนองและลมกระโชกแรงก่อให้เกิดความเสียหายแก่ประชาชน เรียกว่า “พายุฤดูร้อน” อากาศร้อน จะมีอุณหภูมิระหว่าง ๓๕ - ๓๙.๙ องศาเซลเซียส ร้อนจัด มีอุณหภูมิประมาณ ๔๐ องศาเซลเซียสขึ้นไป

ฤดูฝน เริ่มตั้งแต่กลางเดือนพฤษภาคม ฝนตกมากในช่วงเดือน พฤษภาคม - ตุลาคม แต่อาจเกิด “ช่วงฝนทิ้ง” ซึ่งอาจนานประมาณ ๑ - ๒ สัปดาห์หรือบางปีอาจเกิดขึ้นรุนแรงและมีฝนน้อยนานนับเดือน

ฤดูหนาว เริ่มตั้งแต่ต้นเดือนพฤศจิกายนถึงกลางเดือนกุมภาพันธ์ ในช่วงกลางเดือนพฤศจิกายน นานราว ๑-๒ สัปดาห์ เป็นช่วงเปลี่ยนฤดูจากฤดูฝนเป็นฤดูหนาว อากาศแปรปรวนไม่แน่นอน อาจเริ่มมีอากาศเย็นหรืออาจยังมีฝนฟ้าคะนอง อากาศหนาวอุณหภูมิต่ำสุด ประมาณ ๑๕ องศา

๑.๔ ลักษณะของดิน

ลักษณะดินโดยทั่วไปเป็นดินร่วนปนทราย

๑.๕ ลักษณะของแหล่งน้ำ

ตำบลท่าวัด แหล่งน้ำส่วนใหญ่จะเป็นลำห้วย สระน้ำเพื่อการเกษตร ลำคลอง หนองน้ำภายในหมู่บ้าน และน้ำประปาบาดาล เพื่อให้อุปโภค บริโภค

๑.๖ ลักษณะของไม้และป่าไม้

ตำบลท่าวัด มีสภาพป่าเป็นป่าดิบแล้ง ซึ่งมีพรรณไม้สำคัญคือ ประดู่ สะเดา มะค่าโมง และยางนา เป็นต้น

๒. ด้านการเมือง/การปกครอง

๒.๑ เขตการปกครอง

จำนวนหมู่บ้านในเขตตำบลท่าวัด มี ๑๐ หมู่บ้าน และอยู่ในเขต อบต. เต็มพื้นที่ทั้ง ๑๐ หมู่บ้าน ได้แก่

หมู่ที่	ชื่อหมู่บ้าน	ชื่อผู้นำชุมชน	ตำแหน่ง
หมู่ที่ ๑	โคกล่าม	นายสัมฤทธิ์ ศรีอุทธา	ผู้ใหญ่บ้าน
หมู่ที่ ๒	หนองแขวงท่าวัด	นางสมอน ทับเจริญ	ผู้ใหญ่บ้าน
หมู่ที่ ๓	โนนสะอาด	นายจันทร์ทอน สวนชัยภูมิ	ผู้ใหญ่บ้าน
หมู่ที่ ๔	รวง	นายวารินทร์ ศรีโพธิ์	ผู้ใหญ่บ้าน
หมู่ที่ ๕	โนนโจด	นายศรัน ศรีรัมย์	ผู้ใหญ่บ้าน
หมู่ที่ ๖	ลาด	นายสมยศ เวฬุวนารักษ์	ผู้ใหญ่บ้าน
หมู่ที่ ๗	หนองโกน้อย	นายเฉลิมวุฒิ เนตร์ชาติ	กำนันตำบลท่าวัด
หมู่ที่ ๘	โนนไท	นายสุพจน์ สุขแดง	ผู้ใหญ่บ้าน
หมู่ที่ ๙	รุ่งตะวัน	นายวุธ ทับละคร	ผู้ใหญ่บ้าน
หมู่ที่ ๑๐	โคกล่าม ๒	นางคนธร ใจสว่าง	ผู้ใหญ่บ้าน

๒.๒ การเลือกตั้ง

ตำบลท่าวัด แบ่งหน่วยเลือกตั้งเป็น ๑๐ หน่วย มีบัญชีรายชื่อผู้ที่มีสิทธิเลือกตั้งในเขตตำบลท่าวัด ทั้งหมด ๔,๔๒๙ ราย

๓. ประชากร

๓.๑ ข้อมูลเกี่ยวกับจำนวนประชากร

องค์การบริหารส่วนตำบลท่าวัด มีประชากรทั้งสิ้น ๕,๕๐๗ คน แยกเป็น ชาย ๒,๗๒๕ คน หญิง ๒,๗๘๒ คน

หมู่ที่	ชื่อหมู่บ้าน	จำนวนครัวเรือน	จำนวนประชากร		รวมคน
			ชาย	หญิง	
๑	โคกล่าม	๒๗๖	๔๖๒	๔๕๗	๙๑๙
๒	หนองแขวงท่าวัด	๒๔๑	๔๒๓	๔๖๖	๘๘๙
๓	โนนสะอาด	๒๕๒	๔๕๑	๔๕๐	๙๐๑
๔	รวง	๑๒๗	๒๒๙	๒๒๘	๔๕๗
๕	โนนโจด	๙๑	๑๗๖	๑๗๑	๓๔๖
๖	ลาด	๙๓	๑๗๕	๑๗๑	๓๔๖
๗	หนองโกน้อย	๙๖	๑๗๑	๑๙๐	๓๖๑
๘	โนนไท	๗๘	๑๙๔	๑๒๙	๓๒๓
๙	รุ่งตะวัน	๑๓๙	๒๔๙	๒๘๐	๕๒๙
๑๐	โคกล่าม ๒	๑๓๖	๒๕๑	๒๔๐	๔๙๑
รวม		๑,๕๒๙	๒,๗๒๕	๒,๗๘๒	๕,๕๐๗

๓.๒ ช่วงอายุและจำนวนประชากร

	หญิง (คน)	ชาย (คน)	หมายเหตุ
จำนวนประชากรเยาวชน	๕๕๑	๕๗๙	อายุต่ำกว่า ๑๘ ปี
จำนวนประชากร	๑,๗๗๔	๑,๗๖๕	อายุ ๑๘ - ๖๐ ปี
จำนวนประชากรผู้สูงอายุ	๔๖๕	๓๗๓	อายุมากกว่า ๖๐ ปี
รวม	๒,๗๙๐	๒,๗๑๗	ทั้งสิ้น ๕,๕๐๗ คน

* ที่มา - ข้อมูลจากการสำรวจตามทะเบียนราษฎรอำเภอแก่งน้อย ณ เดือน พฤษภาคม พ.ศ.๒๕๖๔

๔. สภาพทางสังคม

๔.๑ การศึกษา

จำนวนสถานศึกษา และจำนวนครู

ที่	ชื่อสถานศึกษา	จำนวนครู (คน)	จำนวนนักเรียน
๑	ศูนย์พัฒนาเด็กเล็กตำบลท่าวัด	๗	๔๘
๒	โรงเรียนบ้านหนองแวงท่าวัด	๑๙	๒๓๗
๓	โรงเรียนบ้านรวงโนนไทโนนโจด	๑๒	๔๖
๔	โรงเรียนป่าไม้อุทิศ ๑ (บ้านลาด)	๑	-

จำนวนเด็กนักเรียนและโรงเรียน ในเขตตำบลทางขวาง อำเภอแวงน้อย

ชื่อโรงเรียน	จำนวนนักเรียน										รวมทั้งสิ้น (คน)
	อนุบาล (คน)	ป.๑ (คน)	ป.๒ (คน)	ป.๓ (คน)	ป.๔ (คน)	ป.๕ (คน)	ป.๖ (คน)	ม.๑ (คน)	ม.๒ (คน)	ม.๓ (คน)	
โรงเรียนบ้านหนองแวงท่าวัด	๕๘	๓๔	๒๖	๒๗	๒๗	๓๓	๓๒	๒๘	๑๓	๑๐	๒๘๘
โรงเรียนบ้านรวงโนนไทโนนโจด	๑๕	๗	๗	๖	๗	๕	๑๗	-	-	-	๖๔
โรงเรียนป่าไม้อุทิศ ๑ (บ้านลาด)	-	-	-	-	-	-	-	-	-	-	๑
รวม	๗๓	๔๑	๓๓	๓๓	๓๔	๓๘	๕๙	๒๘	๑๓	๑๐	๓๕๒

ข้อมูล ณ วันที่ ๑๐ เดือน มิถุนายน พ.ศ. ๒๕๖๔

๔.๒ สาธารณสุข

โรงพยาบาลส่งเสริมสุขภาพตำบล (รพ.สต.)	จำนวน	๑	แห่ง
-ผู้อำนวยการโรงพยาบาลส่งเสริมสุขภาพตำบลท่าวัด	จำนวน	๑	คน
-พยาบาลวิชาชีพ	จำนวน	๒	คน
-เจ้าหน้าที่สาธารณสุข	จำนวน	๒	คน

๔.๓ สังคมสังคมเคราะห์

องค์การบริหารส่วนตำบลท่าวัด ได้ดำเนินการด้านสังคมสังเคราะห์ ดังนี้

- (๑) ดำเนินการจ่ายเบี้ยยังชีพให้กับผู้สูงอายุ ผู้พิการ และผู้ป่วยเอดส์
- (๒) รับลงทะเบียนและประสานโครงการเงินอุดหนุนเพื่อการเลี้ยงดูเด็กแรกเกิด
- (๓) ประสานการทำบัตรผู้พิการ
- (๔) ตั้งโครงการช่วยเหลือผู้พิการ ผู้สูงอายุ และผู้ด้อยโอกาสไร้ที่พึ่ง

๕ ระบบบริการพื้นฐาน

๕.๑ การคมนาคมขนส่ง

การคมนาคมสายหลัก ๒ สาย ดังนี้

- ถนนลาดยางสายแวงน้อย - โคกกล่าม ระยะทาง ๘ กิโลเมตร
- ถนนลาดยางสายบ่อตะครอง - โคกสี ระยะทางประมาณ ๒๕ กิโลเมตร

๕.๒ การไฟฟ้า

มีไฟฟ้าทุกหมู่บ้าน แต่ยังไม่ครบทุกครัวเรือน เนื่องจากมีการขยายครัวเรือน

๕.๓ การประปา

มีระบบน้ำประปาแบบผิวดิน จำนวน ๙ แห่ง มีระบบน้ำประปาแบบบาดาล จำนวน ๓๒ แห่ง

๕.๔ โทรศัพท์

ส่วนใหญ่ปัจจุบันมีโทรศัพท์เคลื่อนที่ที่ใช้เกือบทุกครัวเรือน

๕.๕ ไปรษณีย์หรือการสื่อสารหรือการขนส่ง และวัสดุ ครุภัณฑ์

ที่ทำการไปรษณีย์ประจำตำบล ๑ แห่ง

๖. ระบบเศรษฐกิจ

๖.๑ การเกษตร

สภาพทางเศรษฐกิจภายในตำบลท่าวัด ส่วนใหญ่แล้วราษฎรจะประกอบอาชีพเกษตรกรรมเป็นส่วนใหญ่ เช่น ทำนา ทำไร่ ทำสวน เป็นต้น

๖.๒ การปศุสัตว์

เกษตรกรในเขตตำบลท่าวัด มีการเลี้ยงสัตว์เศรษฐกิจสี่เท้าเช่น โค กระบือ สุกร เป็นต้น และสัตว์สองเท้า เช่น ไก่ เป็ด และ ห่าน เป็นต้น

๖.๓ การบริการ

ข้อมูลธุรกิจ/ร้านค้า /อุตสาหกรรมขนาดเล็ก

(๑) ร้านค้าขายของเบ็ดเตล็ด	จำนวน ๕๑ แห่ง
(๒) ปั้มน้ำมันขนาดเล็ก	จำนวน ๑ แห่ง
(๓) ปั้มน้ำมันหยอดเหรียญ	จำนวน ๖ แห่ง
(๓) โรงสี	จำนวน ๙ โรง
(๔) ร้านเสริมสวย/ตัดผม	จำนวน ๒ แห่ง
(๕) ร้านซ่อมรถจักรยานยนต์/รถยนต์	จำนวน ๔ แห่ง
(๖) โรงขนมจีน	จำนวน ๑ แห่ง

๖.๔ การพาณิชย์และกลุ่มอาชีพ

- สถาบันการเงิน ชุมชนท่าวัด	มี ๑ แห่ง
- กลุ่มอาชีพ	มี ๑๕ แห่ง

๗. ศาสนา ประเพณี วัฒนธรรม

๘.๑ การนับถือศาสนา

ประชากรส่วนใหญ่ในตำบลท่าวัด นับถือศาสนาพุทธ สถานที่ประกอบพิธีทางศาสนาที่ตั้งในตำบลท่าวัด มีดังนี้

- วัด จำนวน ๙ แห่ง

๑.วัดบุบพาราม	หมู่ ๑	บ้านโคกล่าม
๒.วัดใหม่ไตรมิตร	หมู่ ๑	บ้านโคกล่าม
๓.วัดเทวราช	หมู่ ๒	บ้านหนองแวงท่าวัด
๔.วัดศรีสวัสดิ์	หมู่ ๓	บ้านโนนสะอาด
๕.วัดโพธิ์เย็น	หมู่ ๔	บ้านรวง
๖.วัดโนนเพ็ก	หมู่ ๕	บ้านโนนโจด
๗.วัดไทยนิยม	หมู่ ๖	บ้านลาด
๘.วัดมูจรินทร์	หมู่ ๗	บ้านหนองโกน้อย
๙.วัดโนนอัมพวัน	หมู่ ๘	บ้านโนนไท

- โบสถ์คริสต์ จำนวน ๑ แห่ง ตั้งอยู่หมู่ที่ ๕ บ้านโนนโจด

๘.๒ ประเพณีและงานประจำปี

- ประเพณีวันขึ้นปีใหม่	ประมาณเดือน	มกราคม
- ประเพณีวันสงกรานต์	ประมาณเดือน	เมษายน
- ประเพณีทำบุญกลางบ้าน	ประมาณเดือน	พฤษภาคม
- ประเพณีวันเข้าพรรษา	ประมาณเดือน	กรกฎาคม
- ประเพณีวันออกพรรษา	ประมาณเดือน	ตุลาคม
- ประเพณีลอยกระทง	ประมาณเดือน	พฤศจิกายน

๘.๓ ภูมิปัญญาท้องถิ่น ภาษาถิ่น

ภูมิปัญญาท้องถิ่น ประชาชนในเขตพื้นที่ตำบลท่าวัดได้อนุรักษ์ภูมิปัญญาท้องถิ่น ได้แก่ วิธีการเลี้ยงไหมและการทอผ้าไหม วิธีการทอเสื่อจากต้นกก และวิธีการจับปลาธรรมชาติ

ภาษาถิ่น ส่วนมากพูดภาษาอีสาน

๘.๔ สินค้าพื้นเมืองและของที่ระลึก

ประชาชนในเขตพื้นที่ตำบลท่าวัด ได้ผลิตของใช้พื้นเมืองขึ้นใช้ในครัวเรือนและเหลือเอาไว้จำหน่ายบ้าง ได้แก่ เสื่อที่ทอจากต้นกก ผ้าที่ทอจากผ้าฝ้ายและผ้าไหม

๘. ทรัพยากรธรรมชาติ

๘.๑ น้ำ ที่ใช้ในการอุปโภค-บริโภค เป็นน้ำที่ได้จากน้ำฝน และน้ำดิบจากแหล่งน้ำธรรมชาติ ซึ่งจะต้องนำมาผ่านกระบวนการของระบบประปา สำหรับน้ำใต้ดินมีปริมาณน้อย สามารถนำขึ้นมาใช้ได้ ในเขตพื้นที่บางหมู่บ้านเท่านั้น และบางแห่งเค็ม ไม่สามารถใช้ดื่มและอุปโภคได้

๘.๒ ป่าไม้ ส่วนใหญ่ป่าในตำบลท่าวัด มีสภาพป่าเป็นป่าดิบแล้ง พรรณไม้ส่วนใหญ่เป็นไม้ยืนต้นและไม้ล้มลุก เช่น ไม้มะค่าโมง ไม้ประดู่ ไม้สะเดา ไม้กระถิน และไม้ยางนา เป็นต้น

๘.๓ ภูเขา ในเขตตำบลท่าวัดไม่มีภูเขา

๙.๔ คุณภาพของทรัพยากรธรรมชาติ

ในพื้นที่ของตำบลท่าวัด ส่วนมากเป็นพื้นที่สำหรับเพาะปลูก ที่อยู่อาศัย ร้านค้า สถานประกอบการ ตามลำดับ และมีพื้นที่เพียงเล็กน้อยที่เป็นพื้นที่สาธารณะ ทรัพยากรธรรมชาติในพื้นที่ ก็ได้แก่ ดิน น้ำ ต้นไม้ อากาศที่ไม่มีมลพิษ ปัญหาคือ เนื่องจากว่าพื้นที่บางส่วนเป็นดินเค็ม น้ำใต้ดินก็เค็ม ไม่สามารถที่จะนำน้ำจากใต้ดิน มาใช้ในการอุปโภค-บริโภคได้ได้ ต้องอาศัยน้ำดิบจากแหล่งอื่น และน้ำฝน น้ำในการเกษตรก็ต้องรอฤดูฝน มีแหล่งน้ำใช้ในการเกษตรไม่เพียงพอ ปัญหาคือยังไม่สามารถหาแหล่งน้ำสำหรับการเกษตรได้เพิ่มขึ้น เพราะพื้นที่ส่วนมาก เป็นของประชาชน

ส่วนที่ ๒

ยุทธศาสตร์การพัฒนาระบบโครงสร้างส่วนท้องถิ่น

๑. ความสัมพันธ์ระหว่างแผนพัฒนาระดับมหภาค

๑.๑ แผนยุทธศาสตร์ชาติ ๒๐ ปี

การจัดทำแผนพัฒนาขององค์การบริหารส่วนท้องถิ่นจะต้องมีความสัมพันธ์ระหว่างแผนยุทธศาสตร์ชาติ เพื่อขับเคลื่อนการพัฒนาประเทศไปสู่ความมั่นคง มั่งคั่ง และยั่งยืน โดยแผนยุทธศาสตร์ชาติ ๒๐ ปี ของประเทศไทยกำลังอยู่ระหว่างการการเสนอร่างกรอบยุทธศาสตร์ชาติต่อที่ประชุมคณะกรรมการจัดทำยุทธศาสตร์ชาติ ซึ่งขณะนี้อยู่ระหว่างการดำเนินการปรับปรุงร่างกรอบยุทธศาสตร์ชาติตามมติที่ประชุมคณะกรรมการจัดทำร่างยุทธศาสตร์ชาติ โดยร่างกรอบยุทธศาสตร์ชาติ ๒๐ ปี (พ.ศ. ๒๕๖๐ -๒๕๗๙) สรุปย่อได้ ดังนี้

ยุทธศาสตร์ชาติ : กรอบการพัฒนาระยะยาว

เพื่อให้บรรลุวิสัยทัศน์
 “ประเทศไทยมีความมั่นคง มั่งคั่ง ยั่งยืน เป็นประเทศพัฒนาแล้ว
 ด้วยการพัฒนาตามปรัชญาของเศรษฐกิจพอเพียง”
 นำไปสู่การพัฒนาให้คนไทยมีความสุข
 และตอบสนองต่อการบรรลุ
 ซึ่งผลประโยชน์แห่งชาติ ในการที่จะพัฒนาคุณภาพชีวิต
 สร้างรายได้ระดับสูงเป็นประเทศพัฒนาแล้ว และสร้าง
 ความสุขของคนไทย สังคมมีความมั่นคง เสมอภาคและ
 เป็นธรรม ประเทศสามารถแข่งขันได้ในระบบเศรษฐกิจ

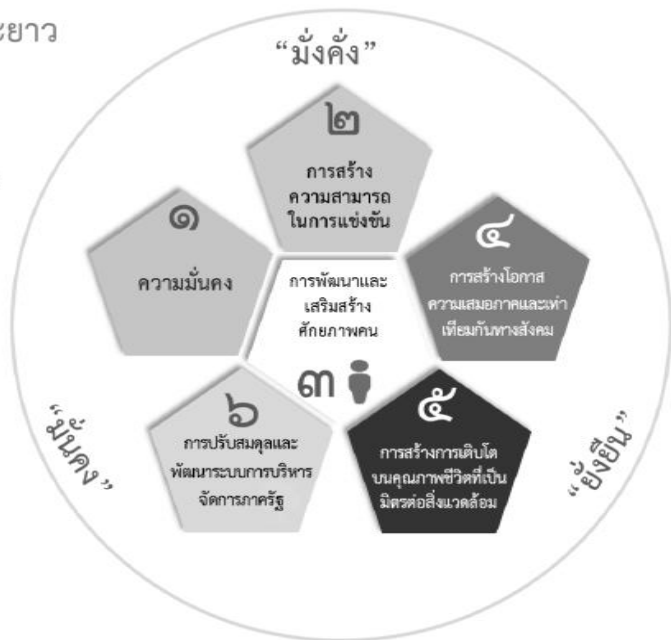

ความเชื่อมโยงของยุทธศาสตร์ชาติกับแผนในระดับต่างๆ

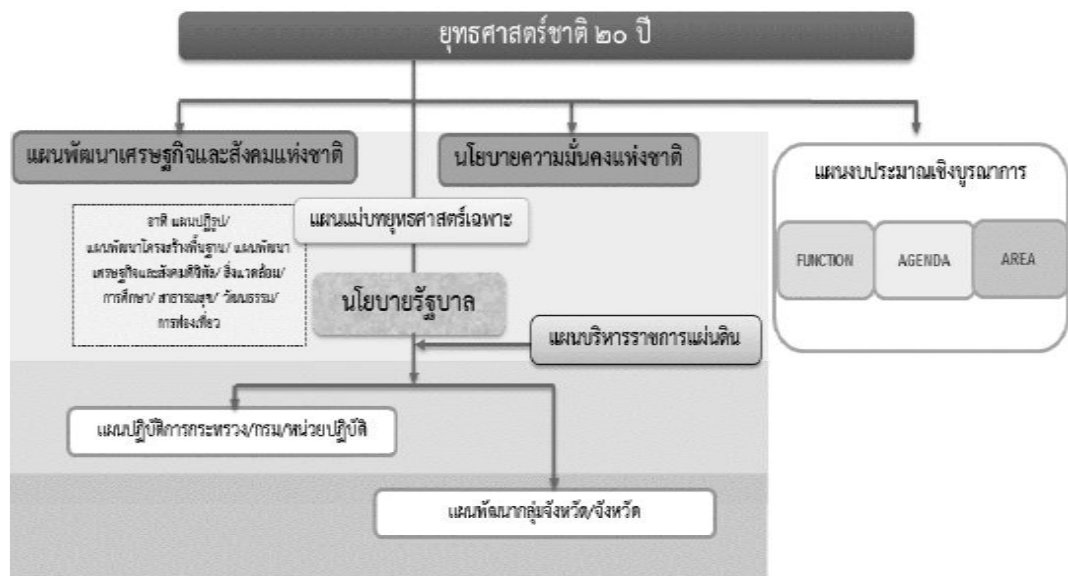

๑. ความเป็นมา

คณะรัฐมนตรีได้มีมติเมื่อวันที่ ๓๐ มิถุนายน ๒๕๕๘ เห็นชอบให้มีการจัดตั้งคณะกรรมการจัดทำยุทธศาสตร์ชาติ มีอำนาจหน้าที่ในการจัดทำร่างยุทธศาสตร์ชาติระยะ ๒๐ ปี เพื่อใช้ในการขับเคลื่อนการพัฒนาประเทศสู่ความมั่นคง มั่งคั่ง และยั่งยืน และให้เสนอร่างยุทธศาสตร์ชาติระยะ ๒๐ ปี ให้คณะรัฐมนตรีพิจารณาให้ความเห็นชอบเพื่อใช้เป็นกรอบในการดำเนินงานในระยะที่ ๒ ของรัฐบาล (ปี ๒๕๕๘ - ๒๕๕๙) และกรอบการปฏิรูปในระยะที่ ๓ (ปี ๒๕๖๐ เป็นต้นไป) คณะกรรมการจัดทำยุทธศาสตร์ชาติได้แต่งตั้งคณะอนุกรรมการ ๒ คณะ ได้แก่ (๑) คณะอนุกรรมการจัดทำยุทธศาสตร์และกรอบการปฏิรูป เพื่อจัดทำร่างกรอบยุทธศาสตร์ชาติระยะ ๒๐ ปี และ (๒) คณะอนุกรรมการจัดทำแผนปฏิบัติการตามแนวทางการปฏิรูปประเทศเพื่อจัดทำร่างแผนปฏิบัติการตามแนวทางการปฏิรูปประเทศ (Roadmap) ภายใต้ยุทธศาสตร์ชาติระยะ ๒๐ ปี

คณะอนุกรรมการจัดทำยุทธศาสตร์และกรอบการปฏิรูปได้ดำเนินการยกร่างกรอบยุทธศาสตร์ชาติระยะ ๒๐ ปี ตามแนวทางที่คณะรัฐมนตรีกำหนด โดยได้มีการนำความคิดเห็นและข้อเสนอแนะจากกรรมการจัดทำยุทธศาสตร์ชาติที่มาจากหลายภาคส่วน ได้แก่ ภาครัฐ ภาคเอกชน ภาคการเมือง และ นักวิชาการ รวมถึงได้พิจารณานำข้อคิดเห็นจากสภาปฏิรูปแห่งชาติ และความคิดเห็นจากภาคประชาชนมาเป็นข้อมูลในการยกร่างยุทธศาสตร์ชาติด้วย และได้นำเสนอร่างกรอบยุทธศาสตร์ชาติระยะ ๒๐ ปี ต่อที่ประชุมคณะกรรมการจัดทำยุทธศาสตร์ชาติ ซึ่งขณะนี้อยู่ระหว่างการดำเนินการปรับปรุงร่างกรอบยุทธศาสตร์ชาติตามมติที่ประชุมคณะกรรมการจัดทำยุทธศาสตร์ชาติ

ในการดำเนินการขั้นต่อไป คณะกรรมการจัดทำยุทธศาสตร์ชาติจะนำเสนอร่างกรอบยุทธศาสตร์ชาติเพื่อขอความเห็นชอบจากคณะรัฐมนตรีและจะได้มีการรับฟังความคิดเห็นจากประชาชน ก่อนที่จะนำเสนอต่อสภานิติบัญญัติแห่งชาติให้ความเห็นชอบกรอบยุทธศาสตร์ชาติมาใช้เป็นกรอบในการกำหนดทิศทางในการบริหารประเทศภายในเดือนตุลาคม ๒๕๕๙ ซึ่งเป็นช่วงเวลาของการประกาศใช้แผนพัฒนาเศรษฐกิจและสังคมแห่งชาติ ฉบับที่ ๑๒ (ตุลาคม ๒๕๕๙ - กันยายน ๒๕๖๔) นอกจากนี้หน่วยงานต่างๆ จะได้นำแผนพัฒนาเศรษฐกิจและสังคมแห่งชาติ ซึ่งเป็นแผนระยะ ๕ ปี มาถ่ายทอดลงสู่แผนปฏิบัติการระดับกระทรวงและแผนพัฒนารายสาขาในระหว่างที่กลไกการจัดทำยุทธศาสตร์ชาติตามร่างรัฐธรรมนูญฉบับใหม่อยู่ระหว่างการดำเนินการ ซึ่งคาดว่าจะดำเนินการแล้วเสร็จภายในเดือนกรกฎาคม ๒๕๖๐

๒. สารสำคัญ

๒.๑ สภาพแวดล้อม

ในช่วงทศวรรษที่ผ่านมา กระแสการเปลี่ยนแปลงที่เกิดขึ้นในโลกเป็นไปอย่างรวดเร็วและในหลากหลายมิติทำให้ภูมิทัศน์ของโลกเปลี่ยนแปลงไปอย่างมีนัยสำคัญ โดยก่อให้เกิดโอกาสทั้งในด้านเศรษฐกิจ สังคม สิ่งแวดล้อม เทคโนโลยี และการเมืองของประเทศไทยแต่ขณะเดียวกันท่ามกลางความเปลี่ยนแปลงในด้านต่างๆ ก็มีปัจจัยเสี่ยงและภัยคุกคามที่ต้องบริหารจัดการด้วยความยากลำบากมากขึ้น กระแสทุนนิยมและการเปลี่ยนแปลงภูมิทัศน์เศรษฐกิจของโลกได้ส่งผลให้โครงสร้างเศรษฐกิจของประเทศไทยซึ่งเดิมมีโครงสร้างเศรษฐกิจในระบบ “เกษตรแบบพึ่งตนเอง” ต้องปรับตัวและเปลี่ยนไปเป็นระบบเศรษฐกิจที่ “พึ่งพาอุตสาหกรรมและการส่งออก” การพัฒนาในภาคเกษตรล่าช้ากว่าฐานการผลิตอื่นๆ ที่อาศัยเทคโนโลยีสมัยใหม่มากขึ้นตามลำดับโดยเฉพาะอย่างยิ่งภายใต้อิทธิพลของกระแสโลกาภิวัตน์และความก้าวหน้าอย่างรวดเร็วของเทคโนโลยีสารสนเทศ จึงมีปัญหาคอขวดทางด้านรายได้ระหว่างภาคการเกษตรกับภาคอุตสาหกรรมและระหว่างสังคมในเมืองและชนบทขยายวงกว้างขึ้น และปัญหาความยากจนกระจุกตัวในกลุ่มเกษตรกรรายย่อยและในภาคชนบทรวมทั้งโอกาสในการเข้าถึงข้อมูลข่าวสาร องค์ความรู้ แหล่งทุน และบริการทางสังคมที่มีคุณภาพสำหรับประชาชนที่อยู่ในพื้นที่ห่างไกลก็มีในวงแคบกว่า ในขณะที่

การใช้เทคโนโลยีในภาคอุตสาหกรรมและบริการเองก็นับว่ายังอยู่ในกลุ่มประเทศที่ใช้เทคโนโลยีในระดับกลางๆ ซึ่งส่วนใหญ่ไม่สามารถพัฒนาได้เองภายในประเทศ ต้องนำเข้ามาจากต่างประเทศ โดยรวมประเทศไทยจึงยังใช้วัตถุดิบและแรงงานเข้มข้นในการเป็นจุดแข็งในการแข่งขัน และขับเคลื่อนการเจริญเติบโตนอกจากนั้น ในอีกด้านหนึ่งการเปลี่ยนแปลงภูมิทัศน์ของโลกและแรงขับเคลื่อนของเทคโนโลยีสมัยใหม่รวมทั้งความเชื่อมโยงอย่างใกล้ชิดของสังคมโลกได้ทำให้เกิดภัยคุกคามและความเสี่ยงด้านอื่นๆ ที่ซับซ้อนขึ้นอาทิ การก่อการร้าย โรคระบาด เครือข่ายยาเสพติดข้ามชาติ และการก่อการร้าย อาชญากรรมข้ามชาติในรูปแบบต่างๆ ขณะที่การเปลี่ยนแปลงภูมิอากาศโลกก็มีความผันผวนรุนแรงขึ้น ซึ่งล้วนแล้วเป็นความเสี่ยงในการดำรงชีวิตของประชาชน การบริหารจัดการทางธุรกิจ และการบริหารราชการแผ่นดินของภาครัฐ

นอกจากนั้นในช่วงต้นศตวรรษที่ ๒๑ กระแสโลกาภิวัตน์ได้ทำให้ภูมิทัศน์ทางด้านเศรษฐกิจและสังคมของโลกเปลี่ยนแปลงจากเศรษฐกิจสังคมอุตสาหกรรมมุ่งสู่เศรษฐกิจสังคมดิจิทัล ในขณะที่โอกาสทางเศรษฐกิจขยายเพิ่มขึ้น แต่ช่องว่างทางสังคมก็ยิ่งกว้างขึ้นรวมถึงช่องว่างทางดิจิทัล (digital divide) ถ้าหากไม่สามารถลดลงก็จะยิ่งทำให้ความเหลื่อมล้ำทางรายได้และโอกาสทางเศรษฐกิจและสังคมมีความแตกต่างมากขึ้น ประกอบกับในอนาคต ๒๐ ปีข้างหน้าสภาพแวดล้อมทั้งภายในและภายนอกประเทศจะมีการเปลี่ยนแปลงอย่างมีนัยสำคัญในทุกมิติ เจ็อนไขภายนอกที่สำคัญต่อการพัฒนาประเทศไทยในอนาคต ได้แก่ กระแสโลกาภิวัตน์ที่เข้มข้นขึ้นอย่างต่อเนื่อง และมีความเสี่ยงและท้าทายต่อการปรับตัวมากขึ้นจากการเคลื่อนย้ายอย่างเสรีและรวดเร็วของผู้คน เงินทุน ข้อมูลข่าวสารองค์ความรู้และเทคโนโลยี และสินค้าและบริการ ขณะเดียวกันการรวมกลุ่มเศรษฐกิจในภูมิภาคนำไปสู่ความเชื่อมโยงทุกระบบในขณะที่ศูนย์รวมอำนาจทางเศรษฐกิจโลกเคลื่อนย้ายมาสู่เอเชียภายใต้สภาพแวดล้อมทางเศรษฐกิจโลกซึ่งในช่วงระยะ ๑๐ ปีข้างหน้าจะยังคงได้รับผลกระทบจากปัจจัยสำคัญหลายประการทั้งปัญหาต่อเนื่องจากวิกฤตการณ์ทางเศรษฐกิจโลกในช่วงปี ๒๕๕๑ - ๒๕๕๒ และวิกฤตการณ์ในกลุ่มประเทศยูโรโซนที่ทำให้ระดับหนี้สาธารณะในประเทศต่างๆ เพิ่มสูงขึ้นและกลายเป็นความเสี่ยงต่อความยั่งยืนทางการคลัง ขณะที่จะมีผลพวงต่อเนื่องจากการดำเนินมาตรการขยายปริมาณเงินขนาดใหญ่ในสหรัฐฯ ยุโรป และญี่ปุ่น ซึ่งเป็นความเสี่ยงให้เกิดภาวะเงินเฟ้อได้เมื่อเศรษฐกิจฟื้นตัวเต็มที่ รวมทั้งอาจจะมีความผันผวนของการเคลื่อนย้ายเงินทุนระหว่างประเทศ นอกจากนี้การพัฒนาด้านเทคโนโลยีสารสนเทศเข้าสู่จุดอิ่มตัวมากขึ้น ขณะที่การพัฒนาเทคโนโลยีใหม่ที่จะช่วยให้ประสิทธิภาพการผลิตของโลกเพิ่มขึ้นขนานใหญ่และเป็นวงกว้าง เช่นที่เคยเกิดขึ้นในช่วงการปฏิวัติอุตสาหกรรมยังไม่มีแนวโน้มการก่อตัวที่ชัดเจน แต่ก็มีแนวโน้มของการพัฒนาเทคโนโลยีในรูปแบบใหม่ๆ ที่จะเปิดโอกาสสำหรับการพัฒนาเศรษฐกิจรูปแบบใหม่ๆ ซึ่งภายใต้เงื่อนไขดังกล่าว เศรษฐกิจโลกในช่วง ๑๐ ปีข้างหน้ามีแนวโน้มที่จะขยายตัวต่ำกว่าเฉลี่ยร้อยละ ๕.๑ ในช่วง ๕ ปีก่อนวิกฤตเศรษฐกิจโลก (๒๕๔๖ - ๒๕๕๐) สถานการณ์ที่ตลาดโลกขยายตัวช้าแต่ประเทศต่างๆ ขยายกำลังการผลิตเพื่อยกระดับศักยภาพการผลิต การแข่งขันในตลาดโลกจะมีความรุนแรงขึ้น ขณะเดียวกันการลดลงของประชากรไทยในระยะ ๑๐ - ๑๕ ปี ข้างหน้า จะทำให้ขนาดของตลาดในประเทศขยายตัวช้าลง เจ็อนไขดังกล่าวเป็นความเสี่ยงสำหรับอนาคตของเศรษฐกิจไทยในระยะยาวหากประเทศไทยไม่เร่งปรับโครงสร้างเพื่อแก้ปัญหาจุดอ่อนและเสริมจุดแข็งให้สัมฤทธิ์ผล

ในด้านความมั่นคงของโลกก็กำลังก้าวเข้าสู่ช่วงเปลี่ยนผ่านที่สำคัญจากการปรับดุลอำนาจของสหรัฐฯ เพื่อพยายามคงบทบาทผู้นำโลกและเพื่อคานอิทธิพลและบทบาทของจีนและรัสเซียที่เพิ่มมากขึ้นในเอเชียและยุโรปนั้น น่าจะมีผลทำให้บรรยากาศด้านความมั่นคงของโลกในช่วงปี ๒๕๖๐ - ปี ๒๕๗๙ มีลักษณะผสมผสานกันทั้งความร่วมมือและความขัดแย้ง โดยขึ้นอยู่กับปัจจัยผลประโยชน์แห่งชาติทั้งในระดับทวิภาคีและพหุภาคีเป็นองค์ประกอบสำคัญในการกำหนดนโยบายของประเทศและกลุ่มประเทศ สำหรับการเปลี่ยนแปลงด้านเทคโนโลยีอย่างรวดเร็วจะเป็นเจ็อนไขสำคัญสำหรับอนาคตของโลกและประเทศไทยเช่นกัน โดยเฉพาะอย่างยิ่งเทคโนโลยีสมัยใหม่ที่เป็นอัจฉริยะจะกระทบการดำรงชีวิตของคนและทำให้เกิดธุรกิจรูปแบบใหม่ รวมทั้งเกิดการ

เชื่อมต่อและการบรรจบกันของเทคโนโลยีก้าวหน้าอุตสาหกรรม และผลิตภัณฑ์ ซึ่งประเทศไทยจะต้องลงทุนด้านทรัพยากรมนุษย์และการวิจัยให้สามารถพัฒนาเทคโนโลยีสมัยใหม่ได้ เงื่อนไขการผลิตและการบริโภคที่เป็นมิตรกับสิ่งแวดล้อมก็จะเป็นเกณฑ์มาตรฐานที่กดดันให้ประเทศไทยต้องปรับเปลี่ยนไปสู่สังคมสีเขียวโดยการพัฒนาและนาเทคโนโลยีสีเขียวมาใช้ก็จะมีส่วนสำคัญ และช่วยแก้ปัญหาการลดลงของทรัพยากรต่างๆ รวมทั้งน้ำมัน ซึ่งแม้ราคาจะลดลงแต่มีผลกระทบต่อสภาพแวดล้อม จึงต้องผลักดันให้มุ่งสู่การผลิตพลังงานทดแทนในรูปแบบต่างๆ รวมทั้งพืชพลังงานที่อาจจะส่งผลกระทบต่อความมั่นคงทางอาหารของโลก

นอกจากนั้น ยังมีข้อจำกัดและความเสี่ยงสำคัญจากการเข้าสู่สังคมสูงวัยของโลกและภาวะภูมิอากาศเปลี่ยนแปลงผันผวนและภาวะโลกร้อน ทั้งนี้โครงสร้างประชากรโลกที่เข้าสู่สังคมสูงวัย แม้จะส่งผลให้เกิดโอกาสทางธุรกิจใหม่ๆ แต่มีความเสี่ยงให้เกิดการแย่งชิงแรงงานและเงินทุน รวมทั้งมีแรงกดดันต่อการใช้จ่ายงบประมาณด้านสวัสดิการและสาธารณสุขเพิ่มขึ้นในหลายๆ ประเทศกลายเป็นความเสี่ยงด้านการคลังที่สำคัญ สำหรับ ภาวะโลกร้อนและการเปลี่ยนแปลงสภาพภูมิอากาศที่ผันผวนก่อให้เกิดภัยธรรมชาติที่ทวีความรุนแรงมากขึ้นนั้น ก่อให้เกิดการปรับเปลี่ยนรูปแบบการดำเนินธุรกิจ การดำรงชีวิต การผลิตและการบริโภคที่เป็นมิตรต่อสิ่งแวดล้อมมากขึ้น ในขณะที่ความพยายามในการกระจายความเจริญและการพัฒนาให้มีความทั่วถึงมากขึ้น ประกอบกับจำนวนประชากรที่เพิ่มขึ้นจะส่งผลให้ความเป็นเมืองเติบโตอย่างต่อเนื่อง ตามมาด้วยการมีข้อกำหนดของรูปแบบและกฎเกณฑ์ที่เกี่ยวเนื่องกับลักษณะการใช้พื้นที่ และความเป็นมิตรต่อสิ่งแวดล้อม ภายใต้เงื่อนไขการเปลี่ยนแปลงดังกล่าว การยึดถือหลักการบริหารจัดการที่ดีทั้งในภาครัฐและภาคธุรกิจเอกชน การใช้ระบอบประชาธิปไตย และการปฏิบัติให้เป็นไปตามสิทธิมนุษยชนจะเข้มข้นมากขึ้น

สำหรับสถานการณ์และสภาพแวดล้อมภายในประเทศไทยนั้น ผลของการพัฒนาตั้งแต่อดีตถึงปัจจุบันทำให้ประเทศไทยมีระดับการพัฒนาที่สูงขึ้นตามลำดับ โดยถูกจัดอยู่ในกลุ่มประเทศระดับรายได้ปานกลางมาตั้งแต่ปี ๒๕๓๑ และได้ขยับสูงขึ้นมาอยู่ในกลุ่มบนของกลุ่มประเทศระดับรายได้ปานกลางตั้งแต่ปี ๒๕๕๓ และล่าสุดในปี ๒๕๕๗ รายได้ประชาชาติต่อหัวเพิ่มขึ้นเป็น ๕,๗๓๙.๒ ดอลลาร์ สหรัฐ. ต่อปีฐานการผลิตและบริการหลากหลายขึ้น ฐานการส่งออกสินค้าอุตสาหกรรมใหญ่ขึ้นมาก หลายสาขาการผลิตและบริการสามารถแข่งขันและมีส่วนแบ่งในตลาดโลกสูงขึ้นและสร้างรายได้เงินตราต่างประเทศในระดับสูง อาทิ กลุ่มยานยนต์ อิเล็กทรอนิกส์และเครื่องใช้ไฟฟ้า อุตสาหกรรมอาหาร สินค้าเกษตร การท่องเที่ยว และบริการด้านสุขภาพ ฐานเศรษฐกิจที่ใหญ่ขึ้นส่งผลให้การจ้างงานเพิ่มขึ้นเป็น ๓๘.๑ ล้านคนจากประชากรวัยแรงงาน ๓๘.๖ ล้านคน อัตราการว่างงานเฉลี่ยไม่ถึงร้อยละ ๑ ปัญหาความยากจนจึงลดลงตามลำดับจากร้อยละ ๒๐.๐ ในปี ๒๕๕๐ เป็นร้อยละ ๑๐.๙ ในปี ๒๕๕๖ คุณภาพชีวิตดีขึ้นในทุกๆ ด้าน โอกาสการได้รับการศึกษา บริการสาธารณสุข บริการสาธารณะและโครงสร้างพื้นฐานต่างๆ และการคุ้มครองทางสังคม อื่นๆ รวมถึงการเข้าถึงทรัพยากรต่างๆ มีความครอบคลุมและมีคุณภาพดีขึ้นตามลำดับ ในขณะที่เดียวกันประเทศไทยก็มีความเป็นสากลมากขึ้น ความร่วมมือระหว่างประเทศไทยกับนานาชาติทั้งในรูปของทวิภาคีและพหุภาคีเพื่อเป็นกลไกและช่องทางในการสนับสนุนการพัฒนาเศรษฐกิจ สังคม และการเมืองของประเทศก็มีความก้าวหน้าไปมาก รวมทั้งกรอบความร่วมมือที่ช่วยทำให้ประเทศไทยสามารถยกระดับมาตรฐานต่างๆ ไปสู่ระดับสากลก็มีความคืบหน้ามากขึ้น

นอกจากนั้น ประสบการณ์ในช่วงวิกฤตเศรษฐกิจและการเงินในปี ๒๕๔๐ - ๒๕๔๑ ได้ส่งผลให้ภาครัฐและภาคเอกชนปรับตัวในการบริหารความเสี่ยงและสร้างภูมิคุ้มกัน ให้ดีขึ้นตามแนวคิดการบริหารจัดการที่ดีอันได้แก่ การดำเนินการที่มีประสิทธิภาพ โปร่งใส รับผิดชอบและตรวจสอบได้อย่างเป็นระบบดีขึ้น มีการกำกับดูแลวินัยทางการเงินการคลังที่กำหนดกรอบของความยั่งยืนทางการคลังเป็นแนวปฏิบัติที่ดีขึ้นและฐานะการคลังมีความมั่นคงมากขึ้น และฐานะเงินสำรองระหว่างประเทศอยู่ในระดับสูง มีการปรับปรุงในเรื่องกฎหมาย กฎระเบียบต่างๆ ให้มีการดำเนินการอย่างเป็นระบบมากขึ้น มีการสร้างความเป็นธรรมให้กับกลุ่มต่างๆ สามารถคุ้มครองผู้บริโภคและ

ประชาชนจากการถูกเอารัดเอาเปรียบได้ดีขึ้น ช่วยสร้างบรรยากาศของการแข่งขันในตลาด และสนับสนุนให้การดำเนินธุรกิจในประเทศไทยมีความสะดวกคล่องตัวมากขึ้น

แต่ประเทศไทยก็ยังมีจุดอ่อนในเชิงโครงสร้างหลายด้านทั้งทางเศรษฐกิจ สังคม และการเมือง จุดอ่อนสำคัญของประเทศไทยได้แก่ โครงสร้างประชากรสูงอายุมากขึ้นตามลำดับ แต่คุณภาพคนโดยเฉลี่ยยังต่ำและการออมไม่เพียงพอ ประเทศขาดแคลนแรงงานทั้งในกลุ่มทักษะฝีมือสูงและกลุ่มทักษะฝีมือระดับล่าง ผลิตภาพแรงงานโดยเฉลี่ยยังต่ำ ทั้งระบบเศรษฐกิจมีผลิตภาพการผลิตรวมต่ำ ต้องอาศัยการเพิ่มปริมาณเป็นแรงขับเคลื่อนหลัก ขณะที่โครงสร้างเศรษฐกิจมีส่วนภาคการค้าระหว่างประเทศต่อขนาดของเศรษฐกิจสูงกว่าเศรษฐกิจภายในประเทศมาก จึงมีความอ่อนไหวและผันผวนตามปัจจัยภายนอกเป็นสำคัญ ฐานการผลิตเกษตรและบริการมีผลิตภาพการผลิตต่ำ โดยที่การใช้องค์ความรู้ เทคโนโลยี และนวัตกรรมเพื่อการเพิ่มมูลค่ายังมีน้อย การลงทุนเพื่อการวิจัยและพัฒนาไม่เพียงพอ การวิจัยที่ดำเนินการไปแล้วไม่ถูกนำมาใช้ให้เกิดประโยชน์เชิงเศรษฐกิจและสังคมได้อย่างคุ้มค่า การพัฒนานวัตกรรมมีน้อย สำหรับการดำเนินงานและการบริหารจัดการภาครัฐก็ยังคงขาดการบูรณาการจึงสิ้นเปลืองงบประมาณ การดำเนินงานเพื่อพัฒนามักขาดความต่อเนื่องประสิทธิภาพต่ำ ขาดความโปร่งใส และขาดความรับผิดชอบ ขณะที่ปัญหาคอร์รัปชันมีเป็นวงกว้าง การพัฒนาโครงสร้างพื้นฐานและระบบโลจิสติกส์ รวมทั้งการบริหารจัดการน้ำยังไม่เป็นระบบโครงข่ายที่สมบูรณ์และล่าช้า การบังคับใช้กฎหมายยังขาดประสิทธิผล และกฎระเบียบต่างๆ ล้าสมัยไม่ทันกับการเปลี่ยนแปลง คนไทยยังมีปัญหาด้านคุณธรรมจริยธรรม ไม่เคารพสิทธิผู้อื่นและไม่ยึดผลประโยชน์ส่วนรวมเป็นสำคัญขณะที่ความเหลื่อมล้ำและความแตกแยกในสังคมไทยยังเป็นปัญหาที่ท้าทายมาก รวมทั้งปัญหาในด้านทรัพยากรธรรมชาติและสิ่งแวดล้อมที่เผชิญกับภาวะขยะล้นเมืองและสิ่งแวดล้อมเสื่อมโทรมลงในทุกด้าน

ทั้งนี้ ปัจจัยและเงื่อนไขภายในประเทศที่จะส่งผลต่ออนาคตการพัฒนาประเทศไทยที่สำคัญ ได้แก่ การเปลี่ยนแปลงโครงสร้างประชากรสู่สังคมผู้สูงอายุอย่างสมบูรณ์ ในระยะเวลา ๒๐ ปีต่อจากนี้ไป จะมีนัยยะที่สำคัญยิ่งต่อการพัฒนาประเทศ กำลังคนในวัยเด็กและวัยแรงงานจะลดลง ผู้สูงอายุจะเพิ่มขึ้นอย่างรวดเร็วย่อมส่งผลกระทบต่อศักยภาพทางเศรษฐกิจของประเทศ รูปแบบการใช้จ่ายการลงทุนและการออม ตลอดจนค่าใช้จ่ายด้านสุขภาพ ความมั่นคงทางสังคมและคุณภาพชีวิตผู้สูงอายุ ขณะเดียวกันประเทศไทยก็เผชิญกับข้อจำกัดด้านทรัพยากร ทั้งด้านแรงงานและทรัพยากรธรรมชาติที่มีนัยยะต่อต้นทุนการผลิตและสภาพแวดล้อมความเป็นอยู่ของประชาชน นอกจากนี้ปัญหาความเหลื่อมล้ำในมิติต่างๆ ก็มีนัยยะต่อการสร้างความสามัคคีสมานฉันท์ในสังคม ข้อจำกัดต่อการยกระดับศักยภาพทุนมนุษย์ ความจำเป็นในการลงทุนเพื่อยกระดับบริการทางสังคมและโครงสร้างพื้นฐานที่มีคุณภาพอย่างทั่วถึง และการปฏิรูปกฎระเบียบและกฎหมายที่ทำให้เกิดความเป็นธรรมและลดความเหลื่อมล้ำ และที่สำคัญเงื่อนไขจาเป็นที่ต้องปรับตัวคือ การแก้ปัญหาความอ่อนแอของการบริหารราชการแผ่นดิน ที่ทำให้จำเป็นต้องเร่งปฏิรูประบบราชการและการเมืองเพื่อให้เกิดการบริหารราชการที่ดี

โครงสร้างที่เป็นจุดอ่อนและการบริหารจัดการที่ขาดประสิทธิภาพและความโปร่งใสดังกล่าว จะส่งผลให้ประเทศไทยยังต้องเผชิญกับแรงกดดันและความเสี่ยงมากขึ้นภายใต้สถานการณ์ที่กระแสโลกาภิวัตน์เข้มข้นขึ้น เป็นโลกไร้พรมแดนอย่างแท้จริง โดยที่การเคลื่อนย้ายของผู้คน สินค้าและบริการ เงินทุน องค์ความรู้เทคโนโลยี ข้อมูล และข่าวสารต่างๆ เป็นไปอย่างเสรี ส่งผลให้การแข่งขันในตลาดโลกรุนแรงขึ้นโดยที่ประเทศต่างๆ เร่งผลักดันการเพิ่มผลิตภาพและการพัฒนานวัตกรรมเพื่อการแข่งขัน ขณะเดียวกันความเสี่ยงและข้อจำกัดที่เกิดจากสภาพภูมิอากาศผันผวนรุนแรงต่อการดำเนินธุรกิจและการดำเนินชีวิตของผู้คนก็เพิ่มขึ้น กฎเกณฑ์และกฎระเบียบของสังคมโลกจึงมีความเข้มงวดมากขึ้นทั้งในเรื่องการปลดปล่อยมลพิษ สิทธิมนุษยชน และกฎระเบียบทางการเงิน เป็นต้นเงื่อนไขต่างๆ ดังกล่าวจะเป็นแรงกดดันให้ประเทศไทยต้องปรับตัวและมีการบริหารความเสี่ยงอย่างชาญฉลาดมากขึ้น โดยที่การปรับตัวจะต้องหยั่งรากลึกกลงไปถึงการเปลี่ยนแปลงในเชิงโครงสร้างเพื่อแก้จุดอ่อนและควบคู่ไปกับ

การสร้างกลไกเชิงรุกให้จุดแข็งของประเทศเป็นประโยชน์สูงสุดแก่ประชาชนส่วนใหญ่ของประเทศ ซึ่งหากไม่สามารถแก้ปัญหาและปฏิรูปให้สัมฤทธิ์ผลได้ในระยะ ๔ - ๕ ปีต่อจากนี้ไป ประเทศไทยจะสูญเสียความสามารถในการแข่งขัน รายได้เฉลี่ยของประชาชนจะไม่สามารถยกระดับให้ดีขึ้นได้ คุณภาพคนโดยเฉลี่ยจะยังต่ำ และปัญหาความเหลื่อมล้ำจะรุนแรงขึ้น รวมทั้งทรัพยากรจะร่อยหรอเสื่อมโทรมลงไปอีก และในที่สุดการพัฒนาประเทศจะไม่สามารถยั่งยืนไปได้ในระยะยาว

ทั้งนี้ เรือธงในปัจจุบันและแนวโน้มการเปลี่ยนแปลงในอนาคตในทุกมิติจะส่งผลกระทบต่ออนาคตการพัฒนาประเทศไทยอย่างมากโดยเฉพาะอย่างยิ่งลักษณะในเชิงโครงสร้างทั้งทางเศรษฐกิจและสังคมภายในประเทศทั้งที่เป็นจุดแข็งและเป็นจุดอ่อนที่จะต้องเผชิญและผสมผสานกับปัจจัยภายนอกและก่อให้เกิดทั้งโอกาสและความเสี่ยงในหลากหลายมิติ การที่ประเทศไทยจะสามารถแสวงหาโอกาสจากการพัฒนาของโลกและรับมือกับภัยคุกคามเหล่านี้ได้นั้น จำเป็นจะต้องมีการวิเคราะห์แนวโน้มการเปลี่ยนแปลงในอนาคตอย่างรอบด้านขณะเดียวกันต้องวิเคราะห์ศักยภาพภายในประเทศ เพื่อเตรียมความพร้อมของประเทศต่อการเปลี่ยนแปลงเหล่านั้น โดยที่ประเทศไทยต้องปฏิรูปและปรับเปลี่ยนอย่างเป็นระบบขนานใหญ่เพื่อให้โครงสร้างทางเศรษฐกิจและสังคมของประเทศเหมาะสมกับภูมิทัศน์ใหม่ของโลกยืดหยุ่นปรับตัวได้เร็ว สามารถรับมือกับความเสี่ยงและภัยคุกคามแบบใหม่ได้ และสามารถอาศัยโอกาสจากการเปลี่ยนแปลงบริบทโลกมาสร้างประโยชน์สุขให้กับคนในชาติได้ ไม่ว่าจะเป็นการปรับโครงสร้างเศรษฐกิจและสังคม การลงทุนเพื่อพัฒนาโครงสร้างพื้นฐาน การพัฒนาทรัพยากรมนุษย์ การปรับเปลี่ยนค่านิยมและวัฒนธรรมการดำรงชีวิตการทำงาน และการเรียนรู้ ซึ่งจำเป็นต้องอาศัยความร่วมมือจากทุกภาคส่วนในการดำเนินการร่วมกันอย่างเป็นเอกภาพมีการจัดลำดับความสำคัญและแบ่งหน้าที่รับผิดชอบอย่างชัดเจนของผู้ที่เกี่ยวข้องกับประเด็นปัญหานั้นๆ ซึ่งการดำเนินการดังกล่าวจะต้องกำหนดเป็นยุทธศาสตร์การพัฒนาประเทศในระยะยาว เพื่อกำหนดวิสัยทัศน์และเป้าหมายการพัฒนาประเทศและกรอบการทำงานของภาคส่วนต่างๆ เพื่อให้ขับเคลื่อนการพัฒนาประเทศไปสู่เป้าหมายที่กำหนดไว้

ดังนั้น จึงจำเป็นต้องกำหนดยุทธศาสตร์ที่เหมาะสมเพื่อแก้ไขจุดอ่อนและเสริมจุดแข็งให้เอื้อต่อการพัฒนาประเทศ เพื่อให้บรรลุซึ่งเป้าหมายการสร้างและรักษาไว้ซึ่งผลประโยชน์แห่งชาติในการที่จะให้ประเทศไทยมีความมั่นคงในทุกด้าน คนในชาติมีคุณภาพชีวิตที่ดีและมั่งคั่ง และประเทศสามารถพัฒนาไปได้อย่างยั่งยืน ทั้งนี้การวิเคราะห์ให้ได้ข้อสรุปเกี่ยวกับจุดแข็ง จุดอ่อน โอกาสและข้อจำกัดรวมทั้งความเสี่ยงของประเทศ จะนำไปสู่การกำหนดตำแหน่งเชิงยุทธศาสตร์และเป้าหมายของประเทศที่ชัดเจนและได้รับการยอมรับร่วมกันในสังคมไทยที่จะส่งผลให้เกิดการผนึกกำลังและระดมทรัพยากรอย่างมีประสิทธิภาพในการขับเคลื่อนการพัฒนาไปในทิศทางที่สอดคล้องกัน การดำเนินการมีบูรณาการและเป็นเอกภาพภายใต้การมองภาพอนาคตของประเทศที่เป็นภาพเดียวกัน

อย่างไรก็ตามในช่วงที่ผ่านมา ประเทศไทยมิได้มีการกำหนดวิสัยทัศน์ประเทศ เป้าหมายและยุทธศาสตร์ของประเทศในระยะยาว การบริหารราชการแผ่นดินของฝ่ายบริหารจึงให้ความสำคัญกับนโยบายพรรคการเมืองหรือนโยบายของรัฐบาลซึ่งเมื่อมีการเปลี่ยนรัฐบาลก็ทำให้การดำเนินนโยบายขาดความต่อเนื่อง ถือเป็น การสูญเสียโอกาสและสิ้นเปลืองทรัพยากรของประเทศ ดังนั้น เพื่อเป็นการปฏิรูประบบการบริหารราชการแผ่นดินของประเทศไทยให้มีเป้าหมายการพัฒนาในระยะยาว และเพื่อเป็นการกำหนดให้ฝ่ายบริหารมีความรับผิดชอบที่จะต้องขับเคลื่อนประเทศไปสู่เป้าหมายที่เป็นที่ยอมรับร่วมกันและเป็นเอกภาพ ประเทศไทยจำเป็นต้องมี “ยุทธศาสตร์ชาติ” ซึ่งภายใต้ยุทธศาสตร์ชาติ ประเทศไทยต้องปฏิรูปและปรับเปลี่ยนอย่างเป็นระบบขนานใหญ่ เพื่อให้โครงสร้างทางเศรษฐกิจและสังคมของประเทศเหมาะสมกับภูมิทัศน์ใหม่ของโลกยืดหยุ่นปรับตัวได้เร็ว สามารถรับมือกับความเสี่ยงและภัยคุกคามแบบใหม่ได้ และสามารถอาศัยโอกาสจากการเปลี่ยนแปลงบริบทโลกมาสร้างประโยชน์สุขให้กับ

คนในชาติได้ จะต้องมีการกำหนดวิสัยทัศน์ เป้าหมายของประเทศ และทิศทางในการขับเคลื่อนประเทศให้ สอดคล้องกับประเด็นการเปลี่ยนแปลงและความท้าทายต่างๆ ของบริบทโลก และบริบทการพัฒนาภายในประเทศ

การกำหนดให้มี “ยุทธศาสตร์ชาติ” เพื่อเป็นยุทธศาสตร์ในการพัฒนาประเทศในระยะยาว พร้อมกับการ ปฏิรูปและการพัฒนาระบบและกลไกการบริหารราชการแผ่นดินในการขับเคลื่อนยุทธศาสตร์ให้สามารถนำไปสู่การ ปฏิบัติอย่างจริงจังจะช่วยยกระดับคุณภาพของประเทศไทยในทุกภาคส่วนและนาพาประเทศไทยให้หลุดพ้นหรือ บรรเทาความรุนแรงของสภาพปัญหาที่เกิดขึ้นในปัจจุบัน ทั้งปัญหาทางเศรษฐกิจ ปัญหาความเหลื่อมล้ำ ปัญหาการ ทุจริตคอร์รัปชั่น และปัญหาความขัดแย้งในสังคม รวมถึงสามารถรับมือกับภัยคุกคามและบริหารจัดการกับความ เสี่ยงที่จะเกิดขึ้นในอนาคต และสามารถเปลี่ยนผ่านประเทศไทยไปพร้อมๆ กับการเปลี่ยนแปลงภูมิทัศน์ใหม่ของโลก ได้ซึ่งจะทำให้ประเทศไทยยังคงรักษาบทบาทสำคัญในเวทีโลก สามารถดำรงรักษาความเป็นชาติที่มีความมั่นคงทาง เศรษฐกิจ สังคม และวัฒนธรรม และคนไทยในประเทศมีความอยู่ดีมีสุขอย่างถ้วนหน้ากันสาระสำคัญของ ยุทธศาสตร์ชาติซึ่งคณะกรรมการจัดทำยุทธศาสตร์ชาติกำลังดำเนินการร่างอยู่ในขณะนี้ จะประกอบด้วย วิสัยทัศน์และเป้าหมายของชาติที่คนไทยทุกคนต้องการบรรลุร่วมกันรวมทั้งนโยบายแห่งชาติและมาตรการเฉพาะ ซึ่งเป็นแนวทาง ทิศทางและวิธีการที่ทุกองค์กรและคนไทยทุกคนต้องมุ่งดำเนินการไปพร้อมกันอย่างประสาน สอดคล้อง เพื่อให้บรรลุซึ่งสิ่งที่คนไทยทุกคนต้องการ คือประเทศไทยมั่นคง มั่งคั่ง และยั่งยืน ในทุกสาขาของกำลัง อำนาจแห่งชาติ อันได้แก่ การเมืองภายในประเทศ การเมืองต่างประเทศเศรษฐกิจ สังคมจิตวิทยา การทหาร วิทยาศาสตร์และเทคโนโลยีการพลังงาน ทรัพยากรธรรมชาติและสิ่งแวดล้อม และเทคโนโลยีสารสนเทศและการ สื่อสาร

๒.๒ วิสัยทัศน์

วิสัยทัศน์ “ประเทศไทยมีความมั่นคง มั่งคั่ง ยั่งยืน เป็นประเทศพัฒนาแล้ว ด้วยการพัฒนาตามหลักปรัชญา ของเศรษฐกิจพอเพียง” หรือเป็นคติพจน์ประจำชาติว่า “มั่นคง มั่งคั่ง ยั่งยืน” ทั้งนี้วิสัยทัศน์ดังกล่าวจะต้อง สอดคล้องต่อผลประโยชน์แห่งชาติ อันได้แก่การมีเอกราช อธิปไตย และบูรณภาพแห่งเขตอำนาจรัฐ การดำรงอยู่ อย่างมั่นคง ยั่งยืนของสถาบันหลักของชาติ การดำรงอยู่อย่างมั่นคงของชาติและประชาชนจากภัยคุกคามทุกรูปแบบ การอยู่ร่วมกันในชาติอย่างสันติสุขเป็นปึกแผ่นมีความมั่นคงทางสังคมท่ามกลางพหุสังคมและการมีเกียรติและ ศักดิ์ศรีของความเป็นมนุษย์ ความเจริญเติบโตของชาติความเป็นธรรมและความอยู่ดีมีสุขของประชาชน ความยั่งยืน ของฐานทรัพยากรธรรมชาติสิ่งแวดล้อม ความมั่นคงทางพลังงานและอาหารความสามารถในการรักษาผลประโยชน์ ของชาติภายใต้การเปลี่ยนแปลงของสภาวะแวดล้อมระหว่างประเทศและการอยู่ร่วมกันอย่างสันติประสาน สอดคล้องกัน ด้านความมั่นคงในประชาคมอาเซียนและประชาคมโลกอย่างมีเกียรติและศักดิ์ศรีไม่เป็นภาระของโลก และสามารถแก้วิกฤตประเทศที่มีศักยภาพทางเศรษฐกิจที่ด้อยกว่า

วิสัยทัศน์ : “ประเทศมีความมั่นคง มั่งคั่ง ยั่งยืน เป็นประเทศพัฒนาแล้ว ด้วยการพัฒนาตามปรัชญาของเศรษฐกิจพอเพียง”



ความมั่นคง

- การมีความมั่นคงปลอดภัย จากภัยและการเปลี่ยนแปลงทั้งภายในประเทศและภายนอกประเทศในทุกระดับ ทั้งระดับประเทศ สังคม ชุมชน ครัวเรือน และปัจเจกบุคคล และมีความมั่นคงในทุกมิติ ทั้งมิติเศรษฐกิจ สังคม สิ่งแวดล้อม และการเมือง
- ประเทศ มีความมั่นคงในเอกราชและอธิปไตย มีสถาบันชาติ ศาสนา พระมหากษัตริย์ที่เข้มแข็งเป็นศูนย์กลางและเป็นที่ยึดเหนี่ยวจิตใจของประชาชน ระบบการเมืองที่มีค้ำประกันการนำไปสู่การบริหารประเทศที่ต่อเนื่องและโปร่งใสตามหลักธรรมาภิบาล
- สังคม มีความปรองดองและความสามัคคี สามารถผนึกกำลังเพื่อพัฒนาประเทศ ชุมชน มีความเข้มแข็ง ครอบคลุม มีความอบอุ่น
- ประชาชน มีความมั่นคงในชีวิต มีงานและรายได้ที่มั่นคงพอเพียงกับการดำรงชีวิต มีที่อยู่อาศัยและความปลอดภัยในชีวิตทรัพย์สิน
- ฐานทรัพยากรและสิ่งแวดล้อม มีความมั่นคงของอาหาร พลังงาน และน้ำ



ความมั่งคั่ง

- ประเทศไทย มีการขยายตัวของเศรษฐกิจอย่างต่อเนื่อง ยกระดับเป็นประเทศในกลุ่มประเทศรายได้สูง ความเหลื่อมล้ำของการพัฒนาลดลง ประชากรได้รับผลประโยชน์จากการพัฒนาอย่างเท่าเทียมกันมากขึ้น
- เศรษฐกิจมีความสามารถในการแข่งขันสูง สามารถสร้างรายได้ทั้งจากภายในและภายนอกประเทศ สร้างฐานเศรษฐกิจและสังคมแห่งอนาคต และเป็นจุดสำคัญของการเชื่อมโยงในภูมิภาคทั้งการคมนาคมขนส่ง การผลิต การค้า การลงทุน และการทำธุรกิจ มีบทบาทสำคัญในระดับภูมิภาคและระดับโลก เกิดสายสัมพันธ์ทางเศรษฐกิจและการค้าอย่างมีพลัง
- ความสมบูรณ์ในทุน ที่จะสามารถสร้างการพัฒนาต่อเมือง ได้แก่ ทุนมนุษย์ ทุนทางปัญญา ทุนทางการเงิน ทุนที่เป็นเครื่องมือเครื่องจักร ทุนทางสังคม และทุนทรัพยากรธรรมชาติและสิ่งแวดล้อม



ความยั่งยืน

- การพัฒนาที่สามารถสร้างความเจริญ รายได้ และคุณภาพชีวิตของประชาชนให้เพิ่มขึ้นอย่างต่อเนื่อง ซึ่งเป็นการเจริญเติบโตของเศรษฐกิจที่ไม่ใช้ทรัพยากรธรรมชาติเกินพอดี ไม่สร้างมลภาวะต่อสิ่งแวดล้อมจนเกินความสามารถในการรองรับและเยียวยาของระบบนิเวศน์
- การผลิตและการบริโภคเป็นมิตรกับสิ่งแวดล้อม และสอดคล้องกับภาวะเปราะบางของประชาคมโลกซึ่งเป็นที่ยอมรับร่วมกัน ความอุดมสมบูรณ์ของทรัพยากรธรรมชาติและสิ่งแวดล้อมมีคุณภาพดีขึ้น คนมีความรับผิดชอบต่อสังคม มีความเอื้ออาทร เสียสละเพื่อผลประโยชน์ส่วนรวม
- มุ่งประโยชน์ส่วนรวมอย่างยั่งยืน ให้ความสำคัญกับการมีส่วนร่วมของประชาชนทุกภาคส่วน เพื่อการพัฒนาในทุกระดับอย่างสมดุล มีเสถียรภาพ และยั่งยืน
- ประชาชนทุกภาคส่วนในสังคมยึดถือและปฏิบัติตามปรัชญาของเศรษฐกิจพอเพียง

อนาคตประเทศไทย ปี ๒๕๗๙ : ร่วมมือกันขับเคลื่อนประเทศให้ก้าวไปสู่.....

เศรษฐกิจและสังคมไทยมีการพัฒนาอย่างมั่นคงและยั่งยืน โดยสถาบันหลักของชาติดำรงอยู่อย่างมั่นคงเป็นจุดยึดเหนี่ยวของสังคม มีความสามัคคีของชนในชาติ มีความสงบและอยู่ร่วมกันอย่างสันติสุขในทุกพื้นที่ และมีระดับรายได้ในกลุ่มประเทศรายได้สูง มีความเป็นธรรมในสังคมและความเหลื่อมล้ำลดลงในทุกมิติ ประเทศไทยมีบทบาทสำคัญในภูมิภาคและโลก

- ระบบเศรษฐกิจมีความเป็นชาติดการค้ำบฐานการขยายตัวของการค้าส่งค้าปลีกและเศรษฐกิจดิจิทัลที่เข้มข้นขึ้น มีการเติบโตอย่างมีคุณภาพ กระจายฐานการผลิตและบริการไปในพื้นที่ต่างๆ อย่างทั่วถึง มีเสถียรภาพ แข่งขันบนฐานการพัฒนานวัตกรรม และมีฐานการผลิตบริการ และลงทุนที่เชื่อมโยงในอาเซียน เพื่อให้ประเทศไทยเข้าสู่การมีรายได้สูงภายในปี ๒๕๗๙ และเข้าสู่การเป็นประเทศพัฒนาแล้ว โดย
- ภาคเกษตร เป็นฐานการผลิต bio-bases ที่สำคัญ เป็นฐานการผลิตอาหารที่มั่นคงและปลอดภัย และเป็นฐานการผลิตที่มีผลิตภาพการผลิตสูง มีระบบบริหารจัดการที่ดีด้านประมง
 - ภาคอุตสาหกรรม ฐานอุตสาหกรรมเดิมมีศักยภาพสูงขึ้น มีอุตสาหกรรมอนาคตที่ได้รับการพัฒนาให้ป็นฐานรายได้ใหม่ โดยมุ่งสู่การเป็นศูนย์กลางการผลิต การค้า และการลงทุนในอนุภูมิภาคและภูมิภาคอาเซียน เช่น ศูนย์การผลิตรถยนต์และชิ้นส่วนและศูนย์ทดสอบและวิจัยพัฒนารถยนต์และชิ้นส่วนของเอเชีย ศูนย์กลางการผลิตพลังงาน/วัสดุชีวภาพของภูมิภาคอาเซียน ศูนย์กลางการผลิตอุตสาหกรรมดิจิทัล เป็นต้น
 - ภาคบริการ ธุรกิจบริการเดิมได้รับการพัฒนาระดับคุณภาพและศักยภาพให้สูงขึ้น เช่น การขนส่ง ทั้งทางบก ทางอากาศ และทางทะเล และส่งเสริมธุรกิจบริการอนาคตให้ป็นฐานรายได้ใหม่ โดยมุ่งสู่การเป็นศูนย์กลางการลงทุนและการให้บริการของภูมิภาคอาเซียน เช่น ศูนย์กลางการให้บริการสุขภาพของภูมิภาคอาเซียน เมืองหลวงแห่งการท่องเที่ยวและบริการของอาเซียน ศูนย์บริการทางการเงิน การศึกษานานาชาติ และบริการด้านโลจิสติกส์ เป็นต้น
 - วิสาหกิจและการดำเนินธุรกิจ วิสาหกิจขนาดกลาง ขนาดย่อมเข้มแข็ง เป็นฐานการผลิตและบริการที่สำคัญของประเทศ

คนไทยในอนาคต มีศักยภาพในการร่วมกันพัฒนาประเทศ สามารถปรับตัวรองรับบริบทการพัฒนาในอนาคต มีความพร้อมทั้งกาย ใจ สติปัญญา มีทักษะในการวิเคราะห์อย่างมีเหตุผล มีการเรียนรู้ตลอดชีวิต มีภูมิคุ้มกันต่อการเปลี่ยนแปลง มีจิตสำนึกวัฒนธรรมที่ดีงาม รู้คุณค่าความเป็นไทย และมีความรับผิดชอบ เป็นรากฐานที่มั่นคงของชุมชนสังคม รักชาติ และสถาบันพระมหากษัตริย์

สังคมไทยเป็นสังคมที่เป็นธรรม มีความเหลื่อมล้ำน้อย อัตราความยากจนต่ำ มีการกระจายโอกาสการเข้าถึงทรัพยากรการสร้างฐานอาชีพ บริการทางสังคมที่มีคุณภาพ และกระบวนการยุติธรรมอย่างทั่วถึง ไม่คอร์รัปชัน โดยที่ประชาชนทุกช่วงวัยมีคุณภาพชีวิตที่ดี ครอบครัวอยู่ดีมีสุข

เศรษฐกิจและสังคมพัฒนาอย่างเป็นมิตรกับสิ่งแวดล้อม เป็นประเทศที่มีระบบเศรษฐกิจสีเขียว ระดับการปล่อยก๊าซคาร์บอนไดออกไซด์ต่ำ มีพื้นที่สีเขียวใหญ่ขึ้น ประชาชนมีพฤติกรรมการผลิตและการบริโภคที่เป็นมิตรต่อสิ่งแวดล้อม

ระบบการบริหารภาครัฐมีประสิทธิภาพ ทันสมัย รับผิดชอบ โปร่งใส ตรวจสอบได้และประชาชนมีส่วนร่วม กระจายอำนาจและมีการกำหนดภารกิจที่เหมาะสมระหว่างส่วนกลาง ภูมิภาค และท้องถิ่น

๒.๓ ยุทธศาสตร์ชาติ

ในการที่จะบรรลุวิสัยทัศน์และทำให้ประเทศไทยพัฒนาไปสู่อนาคตที่พึงประสงค์นั้น จำเป็นจะต้องมีการวางแผนและกำหนดยุทธศาสตร์การพัฒนาในระยะยาว และกำหนดแนวทางการพัฒนาของทุกภาคส่วนให้ขับเคลื่อนไปในทิศทางเดียวกัน ดังนั้น จึงจำเป็นต้องกำหนดยุทธศาสตร์ชาติในระยะยาว เพื่อถ่ายทอดแนวทางการพัฒนาสู่การปฏิบัติในแต่ละช่วงเวลาอย่างต่อเนื่องและมีการบูรณาการ และสร้างความเข้าใจถึงอนาคตของประเทศไทยร่วมกัน และเกิดการรวมพลังของทุกภาคส่วนในสังคมทั้งประชาชน เอกชน ประชาสังคมในการขับเคลื่อนการพัฒนาเพื่อการสร้างและรักษาไว้ซึ่งผลประโยชน์แห่งชาติและบรรลุวิสัยทัศน์ “ประเทศไทยมีความมั่นคง มั่งคั่ง ยั่งยืนเป็นประเทศพัฒนาแล้ว ด้วยการพัฒนาตามหลักปรัชญาของเศรษฐกิจพอเพียง ” หรือคติพจน์ประจำชาติ “มั่นคง มั่งคั่ง ยั่งยืน” เพื่อให้ประเทศมีขีดความสามารถในการแข่งขัน มีรายได้สูงอยู่ในกลุ่มประเทศพัฒนาแล้ว คนไทยมีความสุข อยู่ดี กินดี สังคมมีความมั่นคงเสมอภาคและเป็นธรรม ซึ่งยุทธศาสตร์ชาติที่จะใช้เป็นกรอบแนวทางการพัฒนาในระยะ ๒๐ ปีต่อจากนี้ไป จะประกอบด้วย ๖ ยุทธศาสตร์ ได้แก่ (๑) ยุทธศาสตร์ด้านความมั่นคง (๒) ยุทธศาสตร์ด้านการสร้างความสามารถในการแข่งขัน (๓) ยุทธศาสตร์การพัฒนาและเสริมสร้างศักยภาพคน (๔) ยุทธศาสตร์ด้านการสร้างโอกาสความเสมอภาคและเท่าเทียมกันทางสังคม (๕) ยุทธศาสตร์ด้านการสร้างการเติบโตบนคุณภาพชีวิตที่เป็นมิตรกับสิ่งแวดล้อม และ (๖) ยุทธศาสตร์ด้านการปรับสมดุลและพัฒนาระบบการบริหารจัดการภาครัฐ โดยมีสาระสำคัญของแต่ละยุทธศาสตร์ สรุปได้ ดังนี้

๒.๓.๑ ยุทธศาสตร์ด้านความมั่นคง มีเป้าหมายทั้งในการสร้างเสถียรภาพภายในประเทศและช่วยลดและป้องกันภัยคุกคามจากภายนอก รวมทั้งสร้างความเชื่อมั่นในกลุ่มประเทศอาเซียนและประชาคมโลกที่มีต่อประเทศไทย กรอบแนวทางที่ต้องให้ความสำคัญ อาทิ

(๑) การเสริมสร้างความมั่นคงของสถาบันหลักและการปกครองระบอบประชาธิปไตยอันมีพระมหากษัตริย์ทรงเป็นประมุข

(๒) การปฏิรูปกลไกการบริหารประเทศและพัฒนาความมั่นคงทางการเมือง ขจัดคอร์รัปชัน สร้างความเชื่อมั่นในกระบวนการยุติธรรม

(ก) การรักษาความมั่นคงภายในและความสงบเรียบร้อยภายใน ตลอดจนการบริหารจัดการความมั่นคงชายแดนและชายฝั่งทะเล

(ข) การพัฒนาระบบ กลไก มาตรการและความร่วมมือระหว่างประเทศทุกระดับ และรักษาคุณภาพความสัมพันธ์กับประเทศมหาอำนาจ เพื่อป้องกันและแก้ไขปัญหาความมั่นคงรูปแบบใหม่

(ค) การพัฒนาเสริมสร้างศักยภาพการผนึกกำลังป้องกันประเทศ การรักษาความสงบเรียบร้อยภายในประเทศสร้างความร่วมมือกับประเทศเพื่อนบ้านและมิตรประเทศ

(ง) การพัฒนาระบบการเตรียมพร้อมแห่งชาติและระบบบริหารจัดการภัยพิบัติ รักษาความมั่นคงของฐานทรัพยากรธรรมชาติ สิ่งแวดล้อม

(จ) การปรับกระบวนการทำงานของกลไกที่เกี่ยวข้องจากแนวดิ่งสู่แนวนอนมากขึ้น

๒.๓.๒ ยุทธศาสตร์ด้านการสร้างความสามารถในการแข่งขัน เพื่อให้ประเทศไทยสามารถพัฒนาไปสู่การเป็นประเทศพัฒนาแล้ว ซึ่งจำเป็นต้องยกระดับผลิตภาพการผลิตและการใช้วัตกรรมการเพิ่มความสามารถในการแข่งขันและการพัฒนาอย่างยั่งยืนทั้งในสาขาอุตสาหกรรม เกษตรและบริการ การสร้างความมั่นคงและปลอดภัยด้านอาหาร การเพิ่มขีดความสามารถทางการค้าและการเป็นผู้ประกอบการ รวมทั้งการพัฒนาฐานเศรษฐกิจแห่งอนาคต ทั้งนี้ภายใต้กรอบการปฏิรูปและพัฒนาปัจจัยเชิงยุทธศาสตร์ทุกด้าน อันได้แก่โครงสร้างพื้นฐานและระบบโลจิสติกส์ วิทยาศาสตร์ เทคโนโลยีและนวัตกรรม การพัฒนาทุนมนุษย์ และการบริหารจัดการทั้งในภาครัฐและภาคธุรกิจเอกชน กรอบแนวทางที่ต้องให้ความสำคัญ อาทิ

(๑) การพัฒนาสมรรถนะทางเศรษฐกิจ ได้แก่การรักษาเสถียรภาพเศรษฐกิจและสร้างความเชื่อมั่น การส่งเสริมการค้าและการลงทุนที่อยู่บนการแข่งขันที่เป็นธรรมและรับผิดชอบต่อสังคม ตลอดจนการพัฒนาประเทศสู่ความเป็นชาติการค้าเพื่อให้ได้ประโยชน์จากห่วงโซ่มูลค่าในภูมิภาค และเป็นการยกระดับไปสู่ส่วนบนของห่วงโซ่มูลค่ามากขึ้น

(๒) การพัฒนาภาคการผลิตและบริการ บนฐานของการพัฒนานวัตกรรมและมีความเป็นมิตรต่อสิ่งแวดล้อม โดยมีการใช้ดิจิทัลและการค้าที่เข้มข้นเพื่อสร้างมูลค่าเพิ่มและขยายกิจกรรมการผลิตและบริการ โดยมุ่งสู่ความเป็นเลิศในระดับโลกและในระดับภูมิภาคในอุตสาหกรรมหลายสาขา และในภาคบริการที่หลากหลายตามรูปแบบการดำเนินชีวิตและการดำเนินธุรกิจที่เปลี่ยนแปลง รวมทั้งเป็นแหล่งอาหารคุณภาพ สะอาดและปลอดภัยของโลก

- ภาคเกษตร โดยเสริมสร้างฐานการผลิตให้เข้มแข็งและยั่งยืน เพิ่มขีดความสามารถในการแข่งขันของภาคเกษตรส่งเสริมเกษตรกรรายย่อยให้ปรับไปสู่การทำเกษตรยั่งยืนที่เป็นมิตรกับสิ่งแวดล้อมและรวมกลุ่มเกษตรกรในการพัฒนาอาชีพที่เข้มแข็ง และการพัฒนาสินค้าเกษตรที่มีศักยภาพและอาหารคุณภาพ สะอาด และปลอดภัย

- ภาคอุตสาหกรรม โดยพัฒนาอุตสาหกรรมศักยภาพ ยกกระตือรือร้นการพัฒนาอุตสาหกรรมปัจจุบันที่มีศักยภาพสูง และพัฒนาอุตสาหกรรมอนาคตที่มีศักยภาพ โดยการใช้ดิจิทัลและการค้ามาเพิ่มมูลค่าและยกระดับห่วงโซ่มูลค่าในระดับสูงขึ้น

- ภาคบริการ โดยขยายฐานการบริการให้มีความหลากหลาย มีความเป็นเลิศและเป็นมิตรต่อสิ่งแวดล้อม โดยการยกระดับบริการที่เป็นฐานรายได้เดิม เช่น การท่องเที่ยว และพัฒนาให้ประเทศไทยเป็นศูนย์กลางการให้บริการสุขภาพ ธุรกิจบริการด้านการเงินและธุรกิจบริการที่มีศักยภาพอื่นๆ เป็นต้น

(๓) การพัฒนาผู้ประกอบการและเศรษฐกิจชุมชน พัฒนาทักษะผู้ประกอบการ ยกกระตือรือร้นผลิตภาพแรงงานและพัฒนาวิสาหกิจขนาดกลางและขนาดย่อม (SMEs) สู่สากล และพัฒนาวิสาหกิจชุมชนและสถาบันเกษตรกร

(๔) การพัฒนาพื้นที่เศรษฐกิจพิเศษและเมืองพัฒนาเขตเศรษฐกิจพิเศษชายแดน และพัฒนาระบบเมืองศูนย์กลางความเจริญ จัดระบบผังเมืองที่มีประสิทธิภาพและมีส่วนร่วม มีการจัดการสิ่งแวดล้อมเมือง และโครงสร้างพื้นฐานทางสังคมและเศรษฐกิจที่สอดคล้องกับศักยภาพ

(๕) การลงทุนพัฒนาโครงสร้างพื้นฐาน ในด้านการขนส่ง ด้านพลังงาน ระบบเทคโนโลยีสารสนเทศและการสื่อสารและการวิจัยและพัฒนา

(๖) การเชื่อมโยงกับภูมิภาคและเศรษฐกิจโลกสร้างความเป็นหุ้นส่วนการพัฒนา กับนานาชาติ ส่งเสริมความร่วมมือกับนานาชาติในการสร้างความมั่นคงด้านต่างๆ เพิ่มบทบาทของไทยในองค์กรระหว่างประเทศ รวมถึงสร้างองค์ความรู้ด้านการต่างประเทศ

๒.๓.๓ ยุทธศาสตร์การพัฒนาและเสริมสร้างศักยภาพคน เพื่อพัฒนาคนและสังคมไทยให้เป็นรากฐานที่แข็งแกร่งของประเทศมีความพร้อมทางกาย ใจ สติปัญญา ความเป็นสากล มีทักษะการคิดวิเคราะห์อย่างมีเหตุผล มีระเบียบวินัย เคารพกฎหมาย มีคุณธรรมจริยธรรม รู้คุณค่าความเป็นไทย มีครอบครัวที่มั่นคง ครอบคลุมแนวทางที่

ต้องให้ความสำคัญ อาทิ

(๑) การพัฒนาศักยภาพคนตลอดช่วงชีวิตให้สนับสนุนการเจริญเติบโตของประเทศ

(๒) การยกระดับคุณภาพการศึกษาและการเรียนรู้ให้มีคุณภาพ เท่าเทียม และทั่วถึง

(๓) การปลูกฝังระเบียบวินัย คุณธรรม จริยธรรมค่านิยมที่พึงประสงค์

(๔) การสร้างเสริมให้คนมีสุขภาวะที่ดี

(๕) การสร้างความอยู่ดีมีสุขของครอบครัวไทยเสริมสร้างบทบาทของสถาบันครอบครัวในการบ่มเพาะจิตใจให้เข้มแข็ง

๒.๓.๔ ยุทธศาสตร์ด้านการสร้างโอกาสความเสมอภาคและเท่าเทียมกันทางสังคม เพื่อเร่งกระจายโอกาสการพัฒนาและสร้างความมั่นคงให้ทั่วถึง ลดความเหลื่อมล้ำไปสู่สังคมที่เสมอภาคและเป็นธรรม ครอบคลุมแนวทางที่ต้องให้ความสำคัญ อาทิ

(๑) การสร้างความมั่นคงและการลดความเหลื่อมล้ำทางด้านเศรษฐกิจและสังคม

(๒) การพัฒนาระบบบริการและระบบบริหารจัดการสุขภาพ

(๓) การสร้างสภาพแวดล้อมและนวัตกรรมที่เอื้อต่อการดำรงชีวิตในสังคมสูงวัย

(๔) การสร้างความเข้มแข็งของสถาบันทางสังคมทุนทางวัฒนธรรมและความเข้มแข็งของ

ชุมชน

(๕) การพัฒนาการสื่อสารมวลชนให้เป็นกลไกในการสนับสนุนการพัฒนา

๒.๓.๕ ยุทธศาสตร์ด้านการสร้างการเติบโตบนคุณภาพชีวิตที่เป็นมิตรต่อสิ่งแวดล้อม เพื่อเร่งอนุรักษ์ฟื้นฟูและสร้างความมั่นคงของฐานทรัพยากรธรรมชาติ และมีความมั่นคงด้านน้ำ รวมทั้งมีความสามารถในการป้องกันผลกระทบและปรับตัวต่อการเปลี่ยนแปลงสภาพภูมิอากาศและภัยพิบัติธรรมชาติ และพัฒนามุ่งสู่การเป็นสังคมสีเขียว ครอบคลุมแนวทางที่ต้องให้ความสำคัญ อาทิ

(๑) การจัดระบบอนุรักษ์ ฟื้นฟูและป้องกันการทำลายทรัพยากรธรรมชาติ

(๒) การวางระบบบริหารจัดการน้ำให้มีประสิทธิภาพทั้ง ๒๕ ลุ่มน้ำ เน้นการปรับระบบการบริหารจัดการอุทกภัยอย่างบูรณาการ

(๓) การพัฒนาและใช้พลังงานที่เป็นมิตรกับสิ่งแวดล้อม

(๔) การพัฒนาเมืองอุตสาหกรรมเชิงนิเวศและเมืองที่เป็นมิตรกับสิ่งแวดล้อม

(๕) การร่วมลดปัญหาโลกร้อนและปรับตัวให้พร้อมกับการเปลี่ยนแปลงสภาพภูมิอากาศ

(๖) การใช้เครื่องมือทางเศรษฐศาสตร์และนโยบายการคลังเพื่อสิ่งแวดล้อม

๒.๓.๖ ยุทธศาสตร์ด้านการปรับสมดุลและพัฒนาระบบ การบริหารจัดการภาครัฐ เพื่อให้หน่วยงานภาครัฐมีขนาดที่เหมาะสมกับบทบาทภารกิจ มีสมรรถนะสูง มีประสิทธิภาพและประสิทธิผลกระจายบทบาทภารกิจไปสู่ท้องถิ่นอย่างเหมาะสม มีธรรมาภิบาลกรอบแนวทางที่ต้องให้ความสำคัญ อาทิ

- (๑) การปรับปรุงโครงสร้าง บทบาท ภารกิจของหน่วยงานภาครัฐ ให้มีขนาดที่เหมาะสม
- (๒) การวางระบบบริหารราชการแบบบูรณาการ
- (๓) การพัฒนาระบบบริหารจัดการกำลังคนและพัฒนาศักยภาพภาครัฐ
- (๔) การต่อต้านการทุจริตและประพฤติมิชอบ
- (๕) การปรับปรุงกฎหมายและระเบียบต่างๆให้ทันสมัย เป็นธรรมและเป็นสากล
- (๖) การพัฒนาระบบการให้บริการประชาชนของหน่วยงานภาครัฐ
- (๗) การปรับปรุงการบริหารจัดการรายได้และรายจ่ายของภาครัฐ

๒.๔ กลไกการขับเคลื่อนกระบวนการพัฒนา

ยุทธศาสตร์ชาติจะเป็นแผนแม่บทหลักในการพัฒนาประเทศเพื่อให้ส่วนราชการและหน่วยงานต่างๆ ใช้เป็นแนวทางในการจัดทำแผนยุทธศาสตร์การพัฒนาประเทศในด้านต่างๆ อาทิ แผนพัฒนาเศรษฐกิจและสังคมแห่งชาติ แผนเฉพาะด้านต่างๆ เช่น ด้านความมั่นคง เศรษฐกิจ การศึกษา ศิลปวัฒนธรรม ฯลฯ แผนปฏิบัติการในระดับกระทรวงและในระดับพื้นที่ ให้มีความสอดคล้องกันตามห้วงเวลานอกจากนี้ยุทธศาสตร์ชาติจะใช้เป็นกรอบในการจัดสรรงบประมาณและทรัพยากรอื่นๆ ของประเทศ เพื่อขับเคลื่อนการพัฒนามีเอกภาพให้บรรลุเป้าหมาย โดยจะต้องอาศัยการประสานความร่วมมือจากหลายภาคส่วน ภายใต้ระบบประชาธิปไตย คือ ความร่วมมือของภาครัฐภาคเอกชน ภาคประชาชนและประชาสังคม ทั้งนี้ รัฐธรรมนูญแห่งราชอาณาจักรไทยจะได้มีการกำหนดเกี่ยวกับบทบาทของยุทธศาสตร์ชาติและแนวทางในการนำยุทธศาสตร์ชาติไปสู่การปฏิบัติ เพื่อที่ส่วนราชการและหน่วยงานต่างๆ จะสามารถขับเคลื่อนการพัฒนาได้อย่างต่อเนื่องและบูรณาการ

๒.๕ ปัจจัยความสำเร็จของยุทธศาสตร์ชาติ

๒.๕.๑ สารของยุทธศาสตร์ชาติ กำหนดวิสัยทัศน์ระยะยาวที่ชัดเจน มีการกำหนดเป้าหมายและภาพในอนาคตของประเทศที่ชัดเจนและเป็นที่ยอมรับ และยอมรับเป็นเจ้าของร่วมกันสามารถถ่ายทอดเป้าหมายของยุทธศาสตร์ชาติ สู่เป้าหมายเฉพาะด้านต่างๆ ตามระยะเวลาเป็นช่วงๆ ของหน่วยงานปฏิบัติได้ และมีการกำหนดตัวชี้วัดที่สามารถวัดผลสัมฤทธิ์ได้

๒.๕.๒ ระบบและกฎหมาย มีกฎหมายรองรับ มีกลไกเชื่อมโยงกับแผนพัฒนาเศรษฐกิจและสังคมแห่งชาติและแผนในระดับต่างๆ เพื่อให้ส่วนราชการนำยุทธศาสตร์ชาติไปปฏิบัติ รวมทั้งกรอบกฎหมายด้านการจัดสรรงบประมาณ ให้สามารถระดมทรัพยากรเพื่อผลักดันขับเคลื่อนการดำเนินการตามยุทธศาสตร์ชาติอย่างมีบูรณาการ และกรอบกฎหมายที่จะกำหนดให้การดำเนินการตามยุทธศาสตร์ชาติมีความต่อเนื่อง รวมทั้งมีระบบการติดตามและประเมินผลอย่างเป็นระบบในทุกระดับ

๒.๕.๓ กลไกสู่การปฏิบัติ มีกลไกที่สอดรับ/สอดคล้องตั้งแต่ระดับการจัดท่ายุทธศาสตร์การนำไปสู่การปฏิบัติ และการติดตามประเมินผล รวมทั้งมีกลไกในการกำกับดูแล บริหารจัดการและการขับเคลื่อนยุทธศาสตร์ชาติสู่การปฏิบัติอย่างมีประสิทธิภาพและหน่วยงานปฏิบัติจะต้องมีความเข้าใจ สามารถกำหนดแผนงานโครงการให้สอดคล้องกับเป้าหมายที่กำหนดไว้ในยุทธศาสตร์ชาติ

๑.๒ แผนพัฒนาเศรษฐกิจและสังคมแห่งชาติ ฉบับที่ ๑๒

แผนพัฒนาเศรษฐกิจและสังคมแห่งชาติ ฉบับที่ ๑๒ (พ.ศ. ๒๕๖๐ – ๒๕๖๔) ได้จัดทำขึ้นในช่วงเวลาของการปฏิรูปประเทศและสถานการณ์โลกที่เปลี่ยนแปลงอย่างรวดเร็วและเชื่อมโยงกันใกล้ชิดกันมากขึ้น โดยได้น้อมนำหลัก “ปรัชญาของเศรษฐกิจพอเพียง” มาเป็นปรัชญานาทางในการพัฒนาประเทศต่อเนื่องจากแผนพัฒนาฯ ฉบับที่ ๙-๑๑ เพื่อเสริมสร้างภูมิคุ้มกันและช่วยให้สังคมไทยสามารถยืนหยัดอยู่ได้อย่างมั่นคง เกิดภูมิคุ้มกัน และมีการบริหารจัดการความเสี่ยงอย่างเหมาะสม ส่งผลให้การพัฒนาประเทศสู่ความสมดุลและยั่งยืน

ในการจัดทำแผนพัฒนาฯ ฉบับที่ ๑๒ ครั้งนี้ สำนักงานคณะกรรมการพัฒนาการเศรษฐกิจและสังคมแห่งชาติ (สศช.) ได้จัดทำบนพื้นฐานของกรอบยุทธศาสตร์ชาติ ๒๐ ปี (พ.ศ. ๒๕๖๐ – ๒๕๗๙) ซึ่งเป็นแผนหลักของการพัฒนาประเทศ และเป้าหมายการพัฒนาที่ยั่งยืน (Sustainable Development Goals: SDGs) รวมทั้งการปรับโครงสร้างประเทศไทยไปสู่ประเทศไทย ๔.๐ ตลอดจนประเด็นการปฏิรูปประเทศ นอกจากนี้ ได้ให้ความสำคัญกับการมีส่วนร่วมของภาคีการพัฒนาทุกภาคส่วน ทั้งในระดับกลุ่มอาชีพ ระดับภาค และระดับประเทศ ในทุกขั้นตอนของแผนฯ อย่างกว้างขวางและต่อเนื่อง เพื่อร่วมกันกำหนดวิสัยทัศน์และ ทิศทางการพัฒนาประเทศ รวมทั้งร่วมจัดทารายละเอียดยุทธศาสตร์ของแผนฯ เพื่อมุ่งสู่ “ความมั่นคง มั่งคั่ง และยั่งยืน”

การพัฒนาประเทศในระยะแผนพัฒนาฯ ฉบับที่ ๑๒ จึงเป็นจุดเปลี่ยนที่สำคัญในการเชื่อมต่อกับยุทธศาสตร์ชาติ ๒๐ ปี ในลักษณะการแปลงยุทธศาสตร์ระยะยาวสู่การปฏิบัติ โดยในแต่ละยุทธศาสตร์ของแผนพัฒนาฯ ฉบับที่ ๑๒ ได้กำหนดประเด็นการพัฒนา พร้อมทั้งแผนงาน/โครงการสำคัญที่ต้องดำเนินการให้เห็นผลเป็นรูปธรรมในช่วง ๕ ปีแรกของการขับเคลื่อนยุทธศาสตร์ชาติ เพื่อเตรียมความพร้อมคน สังคม และระบบเศรษฐกิจของประเทศให้สามารถปรับตัวรองรับผลกระทบจากการเปลี่ยนแปลงได้อย่างเหมาะสม ขณะเดียวกัน ยังได้กำหนดแนวคิดและกลไกการขับเคลื่อนและติดตามประเมินผลที่ชัดเจน เพื่อกำกับให้การพัฒนาเป็นไปอย่างมีทิศทางและเกิดประสิทธิภาพ นำไปสู่การพัฒนาเพื่อประโยชน์สุขที่ยั่งยืนของสังคมไทย

๑. ภาพรวมการพัฒนาในช่วงแผนพัฒนาฯ ฉบับที่ ๑๒

๑.๑ หลักการ

๑.๒ จุดเปลี่ยนสำคัญในแผนพัฒนาเศรษฐกิจและสังคมฉบับที่ ๑๒

๑.๓ ประเด็นการพัฒนาหลักที่สำคัญในช่วงแผนพัฒนาฯ ฉบับที่ ๑๒

๒. การประเมินสภาพแวดล้อมการพัฒนาประเทศ

๒.๑ สถานการณ์และแนวโน้มภายนอก

๒.๒ สถานการณ์และแนวโน้มภายใน

๓. วัตถุประสงค์และเป้าหมายการพัฒนาในช่วงแผนพัฒนาฯ ฉบับที่ ๑๒

๓.๑. วัตถุประสงค์

๓.๒. เป้าหมายรวม

๔. ยุทธศาสตร์การพัฒนาประเทศ

ยุทธศาสตร์ในแผนพัฒนาฯ ฉบับที่ ๑๒ มีทั้งหมด ๑๐ ยุทธศาสตร์ โดยมี ๖ ยุทธศาสตร์ตามกรอบยุทธศาสตร์ชาติ ๒๐ ปี และอีก ๔ ยุทธศาสตร์ที่เป็นปัจจัยสนับสนุน ดังนี้

๔.๑ ยุทธศาสตร์การเสริมสร้างและพัฒนาศักยภาพทุนมนุษย์

๔.๒ ยุทธศาสตร์การสร้างความเป็นธรรมและลดความเหลื่อมล้ำในสังคม

๔.๓ ยุทธศาสตร์การสร้างความเข้มแข็งทางเศรษฐกิจและแข่งขันได้อย่างยั่งยืน

๔.๔ ยุทธศาสตร์การเติบโตที่เป็นมิตรกับสิ่งแวดล้อมเพื่อการพัฒนาที่ยั่งยืน

๔.๕ ยุทธศาสตร์การเสริมสร้างความมั่นคงแห่งชาติเพื่อการพัฒนาประเทศสู่ความมั่งคั่ง
และยั่งยืน

๔.๖ ยุทธศาสตร์การบริหารจัดการในภาครัฐ การป้องกันการทุจริตประพฤติมิชอบ และ
ธรรมาภิบาลในสังคมไทย

๔.๗ ยุทธศาสตร์การพัฒนาโครงสร้างพื้นฐานและระบบโลจิสติกส์

๔.๘ ยุทธศาสตร์การพัฒนาวิทยาศาสตร์ เทคโนโลยี วิจัย และนวัตกรรม

๔.๙ ยุทธศาสตร์การพัฒนาภาค เมือง และพื้นที่เศรษฐกิจ

๔.๑๐ ยุทธศาสตร์ความร่วมมือระหว่างประเทศเพื่อการพัฒนา

๕. การขับเคลื่อนแผนพัฒนาฯ ฉบับที่ ๑๒ สู่การปฏิบัติ

๕.๑ หลักการ

๕.๒ แนวทางขับเคลื่อนแผนพัฒนาฯ ฉบับที่ ๑๒

๕.๓ การติดตามประเมินผลแผนพัฒนาฯ ฉบับที่ ๑๒

๑.๓ แผนพัฒนาภาค/แผนพัฒนากลุ่มจังหวัด/แผนพัฒนาจังหวัด

แผนพัฒนากลุ่มจังหวัดภาคตะวันออกเฉียงเหนือตอนกลาง (กาสินธุ์ ขอนแก่น มหาสารคาม ร้อยเอ็ด)
(พ.ศ. ๒๕๕๗ - ๒๕๖๐) กำหนดกรอบแนวทางการพัฒนา ดังนี้

วิสัยทัศน์

เพิ่มผลิตภาพพืชเศรษฐกิจหลัก (ข้าว อ้อย มันสำปะหลัง) อุตสาหกรรม การค้า การบริการ การท่องเที่ยว และการ
ลงทุนสู่สากล

เป้าประสงค์

๑. เพิ่มคุณภาพการผลิตพืชเศรษฐกิจหลักให้ได้มาตรฐาน
๒. เพิ่มมูลค่าการค้า การลงทุน การแปรรูปพืชเศรษฐกิจ
๓. พัฒนาการท่องเที่ยวกลุ่มจังหวัดสู่การท่องเที่ยวอย่างยั่งยืน
๔. ความพร้อมกลุ่มจังหวัดในการเข้าสู่ประชาคมเศรษฐกิจอาเซียน

ประเด็นยุทธศาสตร์การพัฒนา

ยุทธศาสตร์ที่ ๑ การพัฒนาศักยภาพการผลิตการค้า การแปรรูปพืชเศรษฐกิจให้มีความ เข้มแข็ง

ยุทธศาสตร์ที่ ๒ การส่งเสริมการค้า การลงทุนและพัฒนาอุตสาหกรรมให้เป็นมิตรต่อสิ่งแวดล้อม

ยุทธศาสตร์ที่ ๓ การเพิ่มศักยภาพ การท่องเที่ยว

ยุทธศาสตร์ที่ ๔ การก้าวสู่ประชาคมอาเซียน

แผนพัฒนาจังหวัดขอนแก่น พ.ศ.๒๕๖๑ - ๒๕๖๕(ฉบับทบทวน) มีสาระสำคัญดังนี้

วิสัยทัศน์ “มหานครน่าอยู่ มุ่งสู่เมืองนวัตกรรม ศูนย์การเชื่อมโยงอนุภูมิภาคลุ่มน้ำโขง”

พันธกิจ

๑. พัฒนาให้เป็นเมืองน่าอยู่อย่างยั่งยืน สำหรับคนทุกกลุ่มในสังคม

๒. พัฒนาขีดความสามารถทางการแข่งขันเพื่อยกระดับมาตรฐานสินค้าและบริการให้ตรงกับความต้องการของตลาด
และเชื่อมโยงกับอนุภูมิภาคลุ่มน้ำโขง

๓. ส่งเสริมการพัฒนาด้านนวัตกรรม และเทคโนโลยี สู่การเป็น Smart City และ MICE City

๔. อนุรักษ์ ฟื้นฟู ทรัพยากรธรรมชาติและสิ่งแวดล้อม และเสริมสร้างความเข้มแข็งในการบริหารจัดการอย่างยั่งยืน

ประเด็นยุทธศาสตร์

ยุทธศาสตร์ที่ ๑ การยกระดับการพัฒนาเศรษฐกิจเพิ่มขีดความสามารถทางการแข่งขัน และเชื่อมโยงโอกาสจากประเทศอนุภูมิภาคลุ่มน้ำโขง

ยุทธศาสตร์ที่ ๒ การพัฒนาคุณภาพคนและสังคม

ยุทธศาสตร์ที่ ๓ การบริหารจัดการทรัพยากรธรรมชาติและสิ่งแวดล้อมเพื่อการพัฒนาอย่างยั่งยืน

ยุทธศาสตร์ที่ ๔ การเสริมสร้างความมั่นคงและความปลอดภัยในชีวิตและทรัพย์สิน

ยุทธศาสตร์ที่ ๕ การส่งเสริมและพัฒนาศักยภาพด้าน การเป็นเมืองอัจฉริยะ (Smart City) และเมืองแห่งการประชุมสัมมนา (Meetings, Incentive Travel, Conventions, Exhibitions : MICE City)

๑.๔ ยุทธศาสตร์การพัฒนาขององค์กรปกครองส่วนท้องถิ่นในเขตจังหวัด

วิสัยทัศน์

“ขอนแก่นเมืองน่าอยู่ ชุมชนเข้มแข็ง เป็นศูนย์กลางการเรียนรู้และเศรษฐกิจแห่งอาเซียน”

พันธกิจ

๑. เสริมสร้างชุมชนให้เข้มแข็งและพัฒนาให้เป็นเมืองที่น่าอยู่อย่างยั่งยืน

๒. พัฒนาคอนให้มีคุณภาพ มีทักษะในวิชาชีพ มีคุณธรรม และจริยธรรม

๓. จัดการศึกษาในและนอกระบบให้ได้มาตรฐาน และสร้างสังคมแห่งการเรียนรู้

๔. สร้างเศรษฐกิจฐานรากให้เข้มแข็งและแข่งขันได้ โดยเชื่อมโยงการค้า การลงทุน การบริการ และการท่องเที่ยว

๕. พัฒนาโครงข่ายระบบการคมนาคมขนส่ง ระบบบริการสาธารณะและเครือข่ายการป้องกันและบรรเทาสาธารณภัยให้มีประสิทธิภาพ และได้มาตรฐาน

๖. บริหารจัดการทรัพยากรธรรมชาติและสิ่งแวดล้อมให้เกิดประโยชน์ มีความสมดุล และเกิดประสิทธิภาพอย่างยั่งยืน

๗. สืบสานวัฒนธรรม ขนบธรรมเนียมประเพณีที่ดีงามของท้องถิ่นให้คงอยู่ส่งเสริมการท่องเที่ยวของชุมชนที่เป็นเอกลักษณ์ท้องถิ่น

ประเด็นยุทธศาสตร์

ยุทธศาสตร์ที่ ๑ การพัฒนาเมืองและชุมชน

ยุทธศาสตร์ที่ ๒ การพัฒนาโครงสร้างพื้นฐาน

ยุทธศาสตร์ที่ ๓ การพัฒนาศักยภาพพลเมือง

ยุทธศาสตร์ที่ ๔ การบริหารจัดการทรัพยากรธรรมชาติและสิ่งแวดล้อมเพื่อการพัฒนาอย่างยั่งยืน

ยุทธศาสตร์ที่ ๕ การพัฒนาการเกษตรยั่งยืน

ยุทธศาสตร์ที่ ๖ การเสริมสร้างสุขภาวะ

ยุทธศาสตร์ที่ ๗ การสร้างเสริมทุนทางสังคมให้เข้มแข็งและพัฒนาเศรษฐกิจชุมชนเพื่อการแข่งขันภายใต้หลักปรัชญาเศรษฐกิจพอเพียง

ยุทธศาสตร์ที่ ๘ การพัฒนาการบริการภาครัฐ

๒ ยุทธศาสตร์ขององค์กรปกครองส่วนท้องถิ่น

๒.๑ วิสัยทัศน์

“ตำบลท่าวัดชุมชนน่าอยู่ สภาพแวดล้อมที่ดี คนมีคุณภาพชีวิตที่ดี การบริหารจัดการแบบมีส่วนร่วม”

๒.๒ ยุทธศาสตร์

๑. ยุทธศาสตร์การพัฒนาโครงสร้างพื้นฐาน
๒. ยุทธศาสตร์การพัฒนาด้านเศรษฐกิจ
๓. ยุทธศาสตร์การพัฒนาคุณภาพชีวิต
๔. ยุทธศาสตร์การพัฒนาด้านทรัพยากรธรรมชาติและสิ่งแวดล้อม
๕. ยุทธศาสตร์การพัฒนาด้านการเมือง การบริหาร
๖. ยุทธศาสตร์การพัฒนาด้านการจัดระเบียบชุมชน/สังคมและการรักษาความสงบเรียบร้อย

๒.๓ เป้าประสงค์

๑. ระบบการคมนาคมมีประสิทธิภาพ พัฒนาสาธารณูปโภค สาธารณูปการได้มาตรฐาน และการบริหารจัดการแหล่งน้ำทางการเกษตรอย่างมีประสิทธิภาพ
๒. เศรษฐกิจชุมชนมีความเข้มแข็งมีศักยภาพในการพัฒนาอาชีพประชาชนมีรายได้เพิ่มขึ้น
๓. การบริหารจัดการด้านการศึกษา ศิลปวัฒนธรรม กีฬา และสาธารณสุข อย่างมีประสิทธิภาพ
๔. ส่งเสริมการมีส่วนร่วมของประชาชนในการอนุรักษ์ทรัพยากรธรรมชาติและสิ่งแวดล้อม และการบริหารจัดการขยะมูลฝอยและน้ำเสีย
๕. พัฒนาระบบการบริหารจัดการตามหลักธรรมาภิบาล หลักการบริหารกิจการบ้านเมืองที่ดี และส่งเสริมการมีส่วนร่วมของประชาชนทุกภาคส่วน
๖. พัฒนาการรักษาความสงบเรียบร้อยและความปลอดภัยในชีวิตและทรัพย์สิน

๒.๔ ตัวชี้วัด

ยุทธศาสตร์การพัฒนา	ตัวชี้วัด
ยุทธศาสตร์ที่ ๑ ด้านโครงสร้างพื้นฐาน	๑. จำนวนเส้นทางที่ได้รับการก่อสร้าง ๒. จำนวนเส้นทางที่ได้รับการปรับปรุง ซ่อมแซม ๓. ร้อยละของครัวเรือนที่มีไฟฟ้าใช้ ๔. จำนวนหมู่บ้านที่ได้รับการติดตั้ง/ซ่อมแซมไฟฟ้าสาธารณะให้ใช้งานได้ดีทุกแห่ง ๕. จำนวนการขยายเขตไฟฟ้าเพื่อการเกษตร ๖. ร้อยละของครัวเรือนที่มีน้ำประปาใช้ ๗. จำนวนแหล่งน้ำที่ได้รับการพัฒนาและฟื้นฟู
ยุทธศาสตร์ที่ ๒ ด้านเศรษฐกิจ	๑. จำนวนโครงการกิจกรรมในการส่งเสริมอาชีพ ๒. จำนวนโครงการกิจกรรมในการฝึกอบรม
ยุทธศาสตร์ที่ ๓ ด้านคุณภาพชีวิต	๑. จำนวนกิจกรรมเพื่อส่งเสริมด้าน ศาสนา ประเพณี และวัฒนธรรม ๒. จำนวนโครงการกิจกรรมเพื่อส่งเสริมการพัฒนาทางการศึกษา ๓. ร้อยละของความพึงพอใจจากประชาชนที่เข้าร่วมกิจกรรมกลุ่มสร้างเสริมสุขภาพ ๔. จำนวนสนามกีฬาและสวนนันทนาการ ๕. จำนวนกิจกรรมโครงการเพื่อการสงเคราะห์
ยุทธศาสตร์ที่ ๔ ด้านทรัพยากรธรรมชาติและสิ่งแวดล้อม	๑. ร้อยละของประชาชนมีส่วนร่วมในการอนุรักษ์ทรัพยากรธรรมชาติและสิ่งแวดล้อม ๒. ร้อยละของประชาชนมีจิตสำนึกในการกำจัดขยะมูลฝอยและน้ำเสีย
ยุทธศาสตร์ที่ ๕ ด้านการเมืองการบริหาร	๑. จำนวนประชาชนที่มีส่วนร่วมในการจัดกิจกรรมโครงการ เพื่อพัฒนาท้องถิ่น ๒. ร้อยละความพึงพอใจของประชาชนต่อการดำเนินงานในการพัฒนาท้องถิ่น ๓. ร้อยละของความพึงพอใจในการทำงานของบุคลากรและการให้บริการ ๔. จำนวนโครงการเพื่อส่งเสริมพัฒนาการบริหารจัดการที่ดี ๕. ประสิทธิภาพการปฏิบัติงานบุคลากรถูกต้องรวดเร็ว
ยุทธศาสตร์ ๖ ด้านการจัดระเบียบชุมชนสังคมและการรักษาความสงบเรียบร้อย	๑. จำนวนโครงการ/กิจกรรมด้านการป้องกันและบรรเทาสาธารณภัย ๒. จำนวนโครงการ/กิจกรรมด้านการป้องกันยาเสพติด ๓. จำนวนโครงการ/กิจกรรมด้านการรักษาความสงบเรียบร้อยและความปลอดภัยในชีวิตและทรัพย์สิน

๒.๕ คำเป้าหมาย

ยุทธศาสตร์การพัฒนา	เป้าหมาย
ยุทธศาสตร์ที่ ๑ ด้านโครงสร้างพื้นฐาน	เพื่อให้การคมนาคมทั้งทางน้ำและทางบก สะดวก รวดเร็ว สภาพแวดล้อมสะอาดตา และระบบสาธารณสุขป็นอก สาธารณสุขการครบครัน
ยุทธศาสตร์ที่ ๒ ด้านเศรษฐกิจ	๑. เพื่อให้ประชาชนมีอาชีพหลักและอาชีพเสริมเพิ่มขึ้น และมี รายได้เพิ่มขึ้น ๒. เพื่อให้ประชาชนสามารถนำความรู้ด้านเทคโนโลยีทาง การเกษตร ไปใช้ในการประกอบอาชีพ และเพื่อเพิ่มผลผลิต
ยุทธศาสตร์ที่ ๓ ด้านคุณภาพชีวิต	๑. เพื่อให้ประชาชนมีคุณภาพชีวิตที่ดีขึ้น มีสุขภาพพลานามัย สมบูรณ์แข็งแรง ๒. เพื่อให้ประชาชนได้ยึดหลักคำสอนทางศาสนาในการดำรงชีวิต เป็นเครื่องยึดเหนี่ยวจิตใจประกอบคุณงามความดีและใช้งาน ประเพณี วัฒนธรรม เป็นสิ่งสร้างเสริมความเข้มแข็งให้กับชุมชน สร้างความรักความสามัคคี ๓. เพื่อให้ประชาชนได้รับรู้ข้อมูลข่าวสารที่ทันสมัย และเสริม ทักษะการพัฒนาให้กับเด็กและเยาวชนในท้องถิ่น
ยุทธศาสตร์ที่ ๔ ด้านทรัพยากรธรรมชาติและสิ่งแวดล้อม	๑. การอนุรักษ์ทรัพยากรธรรมชาติและสิ่งแวดล้อม เช่น ปลูก ต้นไม้ อนุรักษ์พื้นที่ชุ่มน้ำ ๒. การบริหารจัดการขยะ และการบำบัดน้ำเสีย
ยุทธศาสตร์ที่ ๕ ด้านการเมืองการบริหาร	๑. เพื่อพัฒนาขีดความสามารถในการให้บริการประชาชนและ การปฏิบัติงาน และพัฒนาอุปกรณ์ เครื่องมือ เครื่องใช้ และ สถานที่ในการปฏิบัติงาน เพื่อมุ่งสร้างประสิทธิภาพการบริหาร จัดการองค์กรให้พร้อมบริการประชาชน ๒. การบริหารจัดการภาครัฐที่ดีและมีส่วนร่วมจากทุกภาคส่วน
ยุทธศาสตร์ ๖ ด้านการจัดระเบียบชุมชน สังคมและการรักษาความสงบเรียบร้อย	๑. จำนวนโครงการ/กิจกรรมด้านการป้องกันและบรรเทาสา ธารณภัย ๒. จำนวนโครงการ/กิจกรรมด้านการป้องกันยาเสพติด ๓. จำนวนโครงการ/กิจกรรมด้านการรักษาความสงบเรียบร้อย และความปลอดภัยในชีวิตและทรัพย์สิน

๒.๖ กลยุทธ์

๑. การพัฒนาโครงสร้างพื้นฐานระบบสาธารณูปโภค-สาธารณูปการ และแหล่งน้ำ
๒. การสร้างความเข้มแข็งของชุมชนและสร้างรายได้ให้แก่ประชาชน
๓. การพัฒนาคุณภาพชีวิตความเป็นอยู่การทะนุบำรุงรักษา ศาสนา ศิลปะ วัฒนธรรม จารีต ประเพณี และภูมิปัญญาท้องถิ่น
๔. การบริหารจัดการทรัพยากรธรรมชาติและสิ่งแวดล้อม
๕. การบริหารจัดการที่ดีและส่งเสริมสนับสนุนการมีส่วนร่วมของประชาชนในการพัฒนาท้องถิ่น
๖. การบริหารจัดการด้านการรักษาความสงบเรียบร้อยและความปลอดภัยในชีวิตและทรัพย์สิน

๒.๗ จุดยืนทางยุทธศาสตร์

องค์การบริหารส่วนตำบลท่าวัด ให้ความสำคัญต่อการดำเนินการแก้ไขปัญหาความเดือดร้อนและการพัฒนาคุณภาพชีวิตของประชาชนในพื้นที่ในด้านต่างๆ โดยเฉพาะการปรับปรุง พื้นฟู พัฒนาการจัดการบริการสาธารณะ หรือโครงสร้างพื้นฐาน ซึ่งถือเป็นภารกิจหลักขององค์กรปกครองส่วนท้องถิ่นตลอดจนการพัฒนาด้านการศึกษา อันเป็นรากฐานสำคัญต่อการพัฒนาคน พัฒนาประเทศ ให้มีคุณภาพสูง การพัฒนาที่ยั่งยืน ควบคู่กับการพัฒนาด้านสังคม เศรษฐกิจ สภาพแวดล้อมต่างๆ ที่เกี่ยวข้องโดยตรงกับชีวิตความเป็นอยู่ของประชาชน โดยยึดหลักการมีส่วนร่วม ความสอดคล้องกับนโยบายรัฐบาล และแผนพัฒนาระดับต่างๆ รวมถึงการพิจารณา วิเคราะห์ สภาพปัญหา ความต้องการของประชาชน และความพึงพอใจของประชาชนที่มีต่อการพัฒนา องค์การบริหารส่วนตำบลท่าวัด จึงกำหนดจุดยืนทางยุทธศาสตร์การพัฒนาไว้ ๖ ประเด็นยุทธศาสตร์ ดังนี้

๑. ยุทธศาสตร์การพัฒนาโครงสร้างพื้นฐาน
๒. ยุทธศาสตร์การพัฒนาด้านเศรษฐกิจ
๓. ยุทธศาสตร์การพัฒนาคุณภาพชีวิต
๔. ยุทธศาสตร์การพัฒนาด้านทรัพยากรธรรมชาติและสิ่งแวดล้อม
๕. ยุทธศาสตร์การพัฒนาด้านการเมือง การบริหาร
๖. ยุทธศาสตร์การพัฒนาด้านการจัดระเบียบชุมชนสังคมและการรักษาความสงบเรียบร้อย

๒.๘ ความเชื่อมโยงของยุทธศาสตร์ในภาพรวม

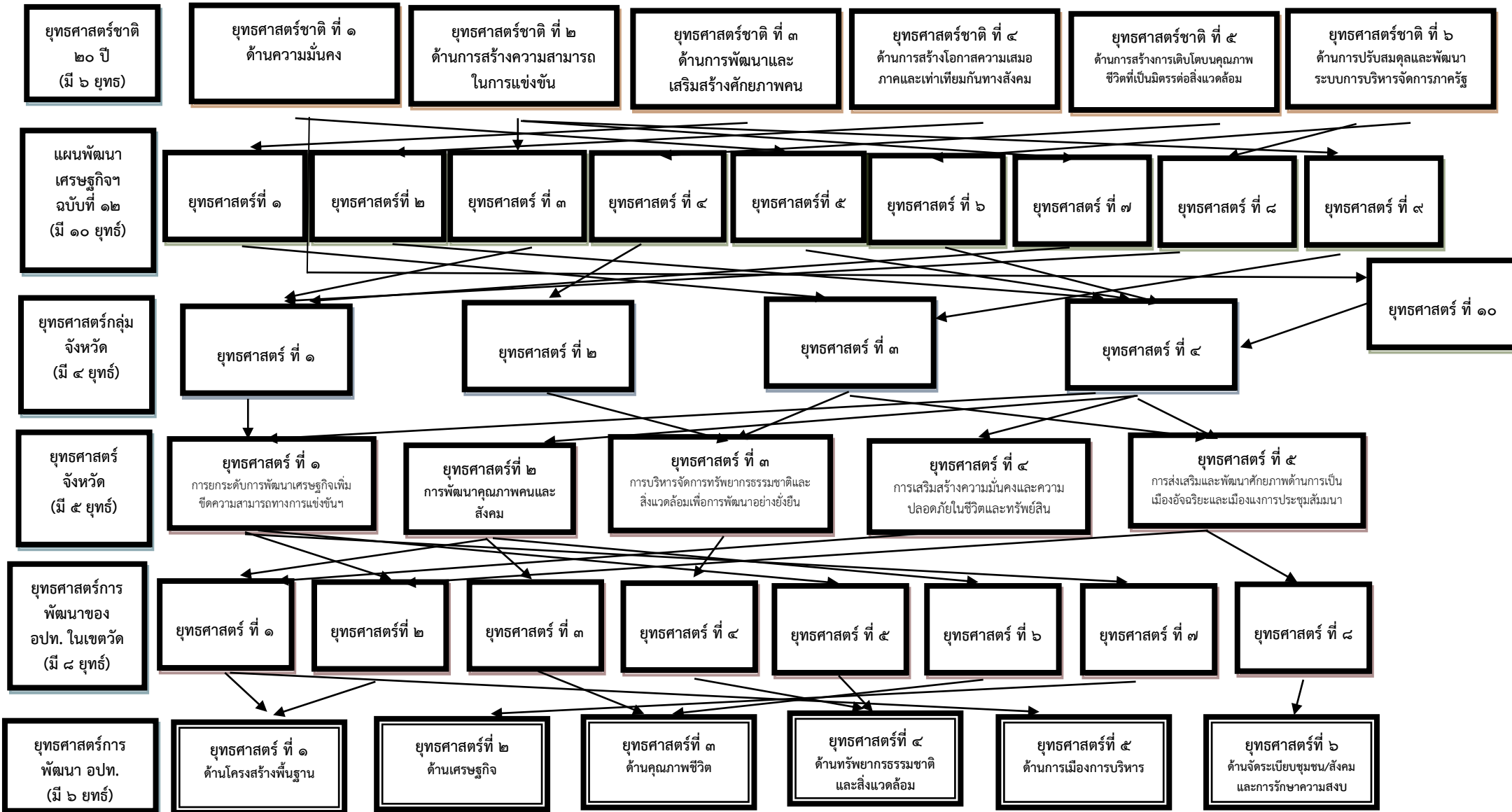

๓. การวิเคราะห์เพื่อพัฒนาท้องถิ่น

๓.๑ การวิเคราะห์กรอบการจัดทำยุทธศาสตร์ขององค์กรปกครองส่วนท้องถิ่น (SWOT Analysis)

๑. จุดแข็ง

- ๑.๑ มีพื้นที่ขนาดตำบลขนาดกลางง่ายต่อการบริหาร และดูแลอย่างทั่วถึง
- ๑.๒ มีกลุ่มสินค้าหนึ่งผลิตภัณฑ์หนึ่งตำบล
- ๑.๓ มีสภาพพื้นที่ที่เหมาะสมในการทำการเกษตรได้หลายประเภท
- ๑.๔ เป็นหน่วยงานที่มีความใกล้ชิดกับประชาชนมากที่สุด และสามารถแก้ไขปัญหาได้อย่างรวดเร็ว
- ๑.๕ กลุ่มองค์กรภาคประชาชนที่เข้มแข็ง และมีการทำงานในระบบของเครือข่าย
- ๑.๖ มีกลไกการบริหารราชการ ประชาคม ภาคประชาชนในทุกชุมชน
- ๑.๗ มีรายได้จากการจัดเก็บรายได้เป็นของตนเอง ทำให้คล่องตัวในการบริหารงาน

๒. จุดอ่อน

- ๒.๑ ขาดระบบชลประทานที่ดี ขาดน้ำช่วงหน้าแล้ง
- ๒.๒ กลุ่มอาชีพเสริมยังไม่เข้มแข็ง ต่างคนต่างทำ
- ๒.๓ ประชาชนบางส่วนยังขาดความรู้ ความเข้าใจ ในการมีส่วนร่วม
- ๒.๔ ไม่มีแหล่งเก็บน้ำขนาดใหญ่เพื่อการเกษตร
- ๒.๕ ประชาชนยังมีระบบความคิด หรือการประกอบอาชีพแบบเดิมๆ เช่น การปลูกพืชเชิงเดี่ยว ฯลฯ
- ๒.๖ งบประมาณค่อนข้างน้อย ทำให้ตอบสนองต่อความต้องการของประชาชนยังครอบคลุมไม่ได้เพียงพอ
- ๒.๗ เยาวชนขาดความตระหนักในการเข้าไปมีส่วนร่วมในกิจกรรมทางศาสนา

๓. โอกาส

- ๓.๑ เยาวชนและประชาชนสามารถฝึกอาชีพได้หลากหลายมากขึ้น เพราะมีส่งเสริมและสนับสนุน
- ๓.๒ การพัฒนาคนและสังคมดำเนินการอย่างมีเป้าหมาย ด้านการพัฒนา
- ๓.๓ มีแนวโน้มได้รับการถ่ายโอนภารกิจเพิ่มมากขึ้นตามแผนกฎหมายกระจายอำนาจฯ
- ๓.๔ แนวโน้มของรายได้ที่ได้รับจัดสรรมากขึ้น ตามลำดับแผนกระจายอำนาจฯ และการจัดเก็บรายได้เองขององค์การบริหารส่วนตำบล

๔. ข้อจำกัด

- ๔.๑ การผลิตทางการเกษตร ผลิตได้ลดลง
- ๔.๒ การพัฒนาต่างๆผ่านระบบราชการเป็นหลักทำให้เกิดความล่าช้าเพราะมีหลายขั้นตอน
- ๔.๓ ราคาผลผลิตทางการเกษตรราคาถูกลง
- ๔.๔ การส่งเสริมการเกษตรไม่ชัดเจน
- ๔.๕ ภาคเกษตรกรรมมีปัญหาหนี้สิน ขาดทุน คุณภาพต่ำ ผลผลิตทางเกษตรส่วนใหญ่มีราคาตกต่ำ

๓.๒ การประเมินสถานการณ์สภาพแวดล้อมภายนอกที่เกี่ยวข้อง

๑. ด้านโครงสร้างพื้นฐาน

ปัญหา

ด้านโครงสร้างพื้นฐาน และการให้บริการสาธารณะ ภายในเขตองค์การบริหารส่วนตำบลท่าวัด ยังคงเป็นปัญหาหลักต่อความต้องการของประชาชนในพื้นที่ ซึ่งปัจจัยหลักในการพัฒนาโครงสร้างพื้นฐานก็คือ ด้านงบประมาณ ดังนั้น องค์การบริหารส่วนตำบลท่าวัด ซึ่งเป็นองค์กรปกครองส่วนท้องถิ่นจำเป็นต้องบริหารจัดการงบประมาณที่มีอยู่อย่างจำกัด แก้ปัญหาโครงสร้างพื้นฐานให้เหมาะสมและเป็นธรรมอย่างที่สุด ส่วนอีกปัญหาที่

สำคัญ และจำเป็นจะต้องวางแผนรองรับความเจริญเติบโตทั้งด้านเศรษฐกิจ และการขยายตัวของชุมชน คือ การวางแผนผังเมือง เพื่อจัดระบบผังเมืองรองรับปัญหาในอนาคต ซึ่งปัญหาผังเมืองนี้ในเมืองใหญ่หรือชุมชนใหญ่กำลังประสบปัญหา เพราะไม่มีการวางแผนรองรับการเจริญเติบโตในอนาคต สำหรับองค์การบริหารส่วนตำบลท่าวัด ต้องให้ความสำคัญกับปัญหาการวางแผนผังเมือง เพื่ออนาคตจะไม่ประสบปัญหา หรือประสบกับปัญหาที่ไม่รุนแรงมากนัก

ขอบเขตและปริมาณของปัญหา พื้นที่เป้าหมาย กลุ่มเป้าหมาย

๑. ถนนภายในหมู่บ้านชำรุดเสียหาย ถนนเชื่อมระหว่างหมู่บ้านมีสภาพเป็นหลุมเป็นบ่อประชาชนที่สัญจรไป-มา ได้รับความเดือดร้อน ซึ่งมีปริมาณของยานพาหนะผ่านไปมามากพอสมควร
๒. แหล่งน้ำ ลำคลอง บางแห่งยังมีสภาพแคบและตื้นเขิน มีวัชพืชปกคลุม ท่อระบายน้ำยังถูกน้ำกัดเซาะพังทลายต้องแก้ไขปัญหาทุกปี และบางแห่งท่อระบายน้ำเล็กทำให้การระบายน้ำในช่วงฤดูน้ำหลากไม่ทันทำให้เกิดปัญหาน้ำท่วมขัง
๓. ไฟฟ้าสาธารณะไม่เพียงพอทำให้การสัญจรไปมาในเวลากลางคืนไม่ปลอดภัย ไฟฟ้าแรงต่ำไม่เพียงพอกับจำนวนครัวเรือน ไฟฟ้าเพื่อการเกษตรมีไม่เพียงพอต่อความต้องการของประชาชน
๔. ระบบประปาหมู่บ้าน มีระบบประปาทุกหมู่บ้านการผลิตน้ำเพื่ออุปโภค บริโภค ไม่เพียงพอต่อความต้องการของประชาชน
๕. แหล่งน้ำเพื่อการเกษตร เกษตรกรส่วนใหญ่อาศัยน้ำตามธรรมชาติในฤดูฝนทำนาปี บางครั้งเกิดปัญหาภัยแล้งทำให้น้ำไม่เพียงพอต่อการทำนา เกษตรกรแก้ไขปัญหาโดยการขุดเจาะบ่อบาดาลในพื้นที่นาของตนเองทำให้เพิ่มต้นทุนการผลิต เช่น ค่าขุดเจาะบ่อบาดาล ค่าไฟฟ้า เป็นต้น บางพื้นที่พบปัญหาสภาพน้ำกร่อยไม่สามารถทำนาได้ ไม่มีอ่างเก็บน้ำไว้ใช้ในฤดูแล้ง ไม่สามารถเก็บกักน้ำไว้ได้ หน้าแล้ง
๖. การโทรคมนาคมและการสื่อสาร ระบบการสื่อสารในปัจจุบันส่วนใหญ่ชาวบ้านจะใช้โทรศัพท์มือถือในการติดต่อสื่อสาร

การคาดการณ์แนวโน้มในอนาคต

ปัญหาด้านโครงสร้างพื้นฐานสามารถพัฒนาหรือแก้ไข ปรับปรุงได้ โดยการจัดหาเงินงบประมาณให้สามารถตอบสนองต่อความต้องการของประชาชน และในส่วนของพื้นที่ เขตติดต่อกับตำบลข้างเคียง หรือโครงการ/กิจกรรมที่เกื้อหนุนกัน จะนำแนวทางการจัดทำแผนและประสานแผนพัฒนา เพื่อดำเนินการของงบประมาณสนับสนุนจากหน่วยงานที่เกี่ยวข้อง

ความต้องการของประชาชน

๑. ก่อสร้าง ปรับปรุง เส้นทางคมนาคมให้สะดวก ทั่วถึงและครอบคลุมทุกหมู่บ้าน
๒. ก่อสร้างท่อลอดเหลี่ยม และวางท่อระบายน้ำ เพื่อแก้ไขปัญหาน้ำท่วมขัง
๓. ขยายเขตไฟฟ้าให้ครบทุกครัวเรือน และขยายเขตไฟฟ้าสาธารณะให้ครอบคลุมทุกพื้นที่
๔. ก่อสร้างฝายน้ำล้น ขุดลอกคลอง สระเก็บกักน้ำ
๕. จัดหาแหล่งกักเก็บน้ำ และจัดหาเครื่องกรองน้ำสะอาด ในการอุปโภค บริโภค
๖. สนับสนุนปัจจัยในการผลิต
๗. สนับสนุนเงินทุนหมุนเวียนในการประกอบอาชีพแก่ประชาชน
๘. สร้างตลาดรองรับผลผลิตทางการเกษตร
๑๐. สนับสนุนอาชีพเสริมและการพัฒนาอาชีพ
๑๑. สนับสนุนงบประมาณในการลงทุน
๑๒. จัดให้มีการอบรมเพื่อสร้างจิตสำนึกในการอนุรักษ์ทรัพยากรธรรมชาติและสิ่งแวดล้อม
๑๓. จัดการเผยแพร่ความรู้ให้เห็นถึงโทษของการใช้สารเคมีในพืช
๑๔. สนับสนุนให้มีกิจกรรมการอนุรักษ์ทรัพยากรธรรมชาติและสิ่งแวดล้อม

๒. ด้านเศรษฐกิจ

ปัญหา

ในด้านเศรษฐกิจนั้นองค์การบริหารส่วนตำบลท่าวัด ยังต้องพึ่งพาระบบเศรษฐกิจแบบเกษตรกรรมเป็นส่วนใหญ่ ส่วนอาชีพอื่น เช่น ค้าขาย ธุรกิจรับเหมา ข้าราชการ รัฐวิสาหกิจ ยังถือเป็นส่วนน้อย เมื่อเทียบการทำงานในภาพรวมแล้ว เมื่อเศรษฐกิจภายในชุมชนขององค์การบริหารส่วนตำบลท่าวัด ยังไม่มีจุดขายทางด้านเศรษฐกิจ ไม่มีพืชเศรษฐกิจที่เด่นชัดที่จะดึงดูดการลงทุนจากภายนอก ดังนั้น จึงเป็นปัญหาสำคัญที่จะต้องคิดต่อไปว่า ทำอย่างไรจึงจะทำให้เศรษฐกิจภายในชุมชนสร้างจุดขาย ออกมาให้เห็นเพื่อเป็นตัวกระตุ้นเศรษฐกิจให้นำลงทุนในด้านอื่นๆ สร้างรายได้ให้ประชาชนมากขึ้น

ในด้านศักยภาพในการบริหารงาน การแก้ปัญหาขององค์การบริหารส่วนตำบลท่าวัด ยังต้องอาศัยงบประมาณในการแก้ไขจัดการปัญหาต่างๆ เช่น ปัญหาโครงสร้างพื้นฐาน ปัญหาด้านสังคม ปัญหาสิ่งแวดล้อม ปัญหาเรื่องน้ำ ปัญหาราคาพืชผลทางการเกษตร ปัญหาเศรษฐกิจ ปัญหาไม่มีแหล่งจ้างงานภายในชุมชน ปัญหาประชาชนไม่มีอาชีพเสริมหลังจากฤดูเก็บเกี่ยว ฯลฯ ซึ่งปัญหาที่กล่าวมา ถือเป็นปัญหาเร่งด่วน บางปัญหาจำเป็นต้องอาศัยความร่วมมือจากหน่วยงานอื่นพร้อมทั้งยังต้องอาศัยงบประมาณที่มีอยู่ที่ค่อนข้างจะจำกัดเพื่อบริหารจัดการปัญหาให้เกิดประโยชน์เป็นฐานในด้านเศรษฐกิจ กระตุ้น การใช้จ่าย การลงทุนภายในท้องถิ่น องค์การบริหารส่วนตำบลท่าวัด ให้ขยายตัวมากขึ้นในอนาคต

ขอบเขตและปริมาณของปัญหา พื้นที่เป้าหมาย กลุ่มเป้าหมาย

ประชาชนส่วนใหญ่ในเขตองค์การบริหารส่วนตำบลท่าวัด มีอาชีพหลัก คือ การทำนา รองลงมาเป็นอาชีพรับจ้าง ขอบเขตและปริมาณของปัญหา หรือกลุ่มเป้าหมาย ก็ยังเป็นกลุ่มเกษตรกรรมเป็นส่วนใหญ่ ฉะนั้น อาจรวมกลุ่มผู้มีความเชี่ยวชาญในการพัฒนาภาคการเกษตร มาให้ความรู้ ความเข้าใจ ในทุกๆ ด้าน

การคาดการณ์แนวโน้มในอนาคต

ภาคการเกษตร เป็นสิ่งสำคัญยิ่งที่จะต้องดำเนินการพัฒนาองค์การบริหารส่วนตำบลท่าวัด เล็งเห็นความสำคัญเป็นอย่างมาก การจัดสรรงบประมาณ การจัดทำโครงการ/กิจกรรมจะเน้นหนักในเรื่องของภาคการเกษตร อีกทั้ง การเพิ่มพูนความรู้ ให้กับเกษตรกร เป็นนโยบายที่ต้องดำเนินการในอนาคตอย่างแน่นอน

ความต้องการของประชาชน

ประชาชนในเขตองค์การบริหารส่วนตำบลท่าวัด มีความต้องการความรู้ในการแปรรูปผลผลิตทางการเกษตร และสถานที่จำหน่ายสินค้าที่มั่นคงถาวร ลานตากผลผลิตทางการเกษตร เครื่องคัดเมล็ดพันธุ์ข้าวปลูก เพื่อเพิ่มคุณภาพของผลผลิต ลดความชื้น ก่อนที่จะจำหน่าย เพิ่มมูลค่าสินค้า เพราะลดปัญหาการกตราคาผลผลิต เช่น ข้าวเปลือก เป็นต้น และลดต้นทุนการผลิตไม่ต้องซื้อพันธุ์ข้าวในการทำนาในฤดูต่อไป

๓. ด้านการส่งเสริมคุณภาพชีวิต

ปัญหา

สำหรับปัญหาที่จะมีผลกระทบต่อองค์การบริหารส่วนตำบลท่าวัด ดังนี้

๑. ปัญหาสุขภาพจิตในชุมชน
๒. ปัญหาสวัสดิการของผู้สูงอายุ/ผู้พิการ/ผู้ด้อยโอกาส/ผู้ป่วยเอดส์
๓. ปัญหาด้านการศึกษา อุปกรณ์การเรียนการสอนไม่เพียงพอ
๔. ปัญหาศิลปวัฒนธรรม ประเพณีไทย ถูกกลืนหายจากเยาวชน
๕. ขาดสถานที่สำหรับการเล่นกีฬา นันทนาการ และสถานที่พักผ่อนหย่อนใจ

ปัญหาด้านสังคมที่กล่าวมาทั้งหมด จะต้องมีการประชาคมหมู่บ้าน เพื่อหาแนวทางแก้ไขและป้องกันในอนาคต

ขอบเขตและปริมาณของปัญหา พื้นที่เป้าหมาย กลุ่มเป้าหมาย

ปัญหาด้านยาเสพติด เป็นปัญหาที่รัฐบาลได้กำหนดให้เป็น วาระแห่งชาติ แต่ปัญหานี้กลับไม่ลดน้อยลงเลย เพราะกลุ่มเสี่ยงส่วนใหญ่ จะมาจากลูกหลานในชุมชน/หมู่บ้าน การปกปิดปัญหาหรือไม่มีข้อมูลที่แท้จริง จึงยากแก่การแก้ไข กำหนดมาตรการที่ชัดเจน

ในเขตองค์การบริหารส่วนตำบลท่าวัด ไม่มีพื้นที่ในการเล่นกีฬาหรือนันทนาการที่ได้มาตรฐาน ขาดอุปกรณ์กีฬา หรือขาดพื้นที่ในการใช้เวลาว่างให้เกิดประโยชน์ ปัญหานี้ต้องได้รับความร่วมมือจากทุกฝ่ายในการแก้ไข มิฉะนั้น จากปัญหาผู้ติดยาเสพติด ก็จะมีปัญหาอาชญากรรมตามมาอีกด้วย

ประชาชนส่วนใหญ่เป็นผู้สูงอายุ แต่กลับไม่มีกิจกรรมที่ส่งเสริมให้ผู้สูงอายุ สามารถใช้เวลาว่างในการมีชีวิตอยู่นั้นเกิดประโยชน์อย่างสูงสุด

ในเขตพื้นที่ของในเขตองค์การบริหารส่วนตำบลท่าวัด ส่วนใหญ่มี อากาศร้อนชื้น เหมาะแก่การเกิดโรคไข้เลือดออก ในแต่ละปี สถิติการเกิดโรคไข้เลือดออกมีจำนวนเพิ่มมากขึ้น

เด็กและเยาวชนในเขตในเขตองค์การบริหารส่วนตำบลท่าวัด ขาดการปลูกจิตสำนึกในด้านรักบ้านเกิด รักในอาชีพของพ่อแม่ ประชาชนในพื้นที่ส่วนใหญ่ อายุระหว่าง ๑๘-๓๕ ปี อยู่นอกพื้นที่ ไปศึกษาเล่าเรียน หรือไปทำงานที่อื่น ทั้งที่พื้นที่ทำการเกษตรมีมากมาย แต่ขาดแรงงานที่สำคัญในการสานต่อ สืบทอดอาชีพที่เรียกกันว่า “กระดูกสันหลังของชาติ”

การคาดการณ์แนวโน้มในอนาคต

องค์การบริหารส่วนตำบลท่าวัด จะดำเนินการส่งเสริมและสนับสนุนทั้งทางด้านสาธารณสุข จัดวิทยากรมาอบรมให้ความรู้ ความเข้าใจ และจัดให้มีอาสาสมัครสาธารณสุขเป็นตัวแทนขององค์การบริหารส่วนตำบลท่าวัด คอยดูแลสอดส่องปัญหาสาธารณสุขภายในชุมชนของตนเองและประสานมายังองค์การบริหารส่วนตำบลท่าวัด เพื่อให้ความช่วยเหลือ และจัดให้มีโครงการด้านสาธารณสุข ลงไปยังชุมชน/หมู่บ้านต่าง ๆ อย่างทั่วถึง ส่วนในด้านการลดปัญหาต่างๆ ในเด็กและเยาวชน สิ่งสำคัญการปลูกฝังจิตสำนึกที่ดี ทั้งเรื่อง คุณธรรม จริยธรรม สามารถช่วยได้ดีและลงทุนน้อย เช่น การปลูกฝังในเรื่องเกี่ยวกับความสำคัญของหมู่บ้าน/ชุมชน ให้เด็กและเยาวชนเล็งเห็นความสำคัญในถิ่นที่อยู่ บ้านเกิด อาชีพดั้งเดิม ส่วนเรื่องของยาเสพติด หากกลุ่มนี้ได้รับรู้ถึงโทษของยาเสพติด โดยจัดอบรมทั้งทางโลก และทางธรรม ก็สามารถลดปัญหาลงได้ และการส่งเสริมจริยธรรมของเด็กและเยาวชน มีการส่งเสริมโดยการอบรมทั้งในโรงเรียนและนอกโรงเรียน การจัดตั้งสภาเด็กและเยาวชนเพื่อสร้างความตระหนักและองค์การบริหารส่วนตำบลท่าวัด ได้ส่งเสริมกิจกรรมด้านประเพณีและวัฒนธรรม ทั้งที่ดำเนินการเองและจัดงบประมาณอุดหนุน ด้านสถานที่พักผ่อนหย่อนใจและนันทนาการ องค์การบริหารส่วนตำบลท่าวัด ได้ส่งเสริมกีฬาในชุมชนโดยจัดสร้างสนามกีฬาในชุมชนและสนับสนุนอุปกรณ์กีฬาในการฝึกซ้อมและแข่งขัน หรือมีการส่งตัวแทนให้เป็นนักกีฬาระดับหมู่บ้าน อำเภอ และระดับจังหวัด ส่วนสถานที่หรือสวนสาธารณะขององค์การบริหารส่วนตำบล ท่าวัด จัดส่งเสริมการปลูกต้นไม้ในชุมชนและที่สาธารณะต่างๆ การเพิ่มพื้นที่สีเขียวในพื้นที่สาธารณะประโยชน์ ลดมลภาวะโลกร้อน ทุกอย่างเป็นสิ่งจำเป็นที่องค์การบริหารส่วนตำบลท่าวัด ต้องดำเนินการและคาดการณ์ไว้ในอนาคต

ความต้องการของประชาชน

ประชาชนต้องการมีคุณภาพชีวิตที่ดี ได้รับบริการสาธารณสุขอย่างทั่วถึง เด็ก เยาวชนได้รับการปลูกฝังให้อยู่ในจริยธรรมมีความสนใจในประเพณีของท้องถิ่นอันดีงาม มีลูกหลานสานต่ออาชีพเกษตรกรรมอย่างภาคภูมิใจ และสถานที่พักผ่อนหย่อนใจ สถานที่เล่นกีฬา ออกกำลังกายและนันทนาการอย่างเพียงพอ และใช้พื้นที่สาธารณะประโยชน์หรือพื้นที่ว่างเปล่าให้เกิดประโยชน์สูงสุด

๔. ด้านการเมืองและการบริหาร

ปัญหา

ปัญหาด้านการเมืองและการบริหารนั้น ถือว่าเป็นปัญหาสำคัญต่อการบริหารงานในท้องถิ่น โดยเฉพาะปัญหา “ชื่อเสียง” ซึ่งเป็นการทำลายระบบการเลือกตั้ง ซึ่งจะก่อให้เกิดปัญหาด้านต่างๆตามมามากมายในอนาคต ปัญหาด้านการเมืองและการบริหาร สามารถแยกเป็นข้อๆดังนี้

๑. ปัญหาประชาชนขาดความรู้ในด้านการเมือง การบริหาร
๒. ประชาชนขาดความตระหนัก ความกระตือรือร้น ในการมีส่วนร่วมทางการเมือง การบริหารอย่างจริงจัง
๓. สถานที่ เครื่องมือ เครื่องใช้ ในการปฏิบัติงานไม่เพียงพอและไม่ทันสมัย
๔. ประชาชนขาดความรู้เรื่องกฎหมายเบื้องต้น

จากทั้งหมดที่กล่าวมาถือเป็นปัญหาสำคัญที่มีผลต่อการพัฒนาองค์กรปกครองส่วนท้องถิ่น ดังนั้น จึงจำเป็นต้องอย่างยิ่งที่ประชาชนจะต้องพัฒนาองค์กรปกครองส่วนท้องถิ่น และมีส่วนร่วมทางการเมืองการบริหารของท้องถิ่น เพื่อกำหนดทิศทางการบริหารงานด้านต่างๆให้เป็นไปตามความต้องการของท้องถิ่น

ขอบเขตและปริมาณของปัญหา พื้นที่เป้าหมาย กลุ่มเป้าหมาย

ประชาชนในเขตองค์การบริหารส่วนตำบลท่าวัด บางส่วนขาดความตระหนัก ความกระตือรือร้น ในการที่จะร่วมกิจกรรมทางการเมือง การบริหารงาน เช่น การประชาสังคม การเข้าร่วมประชุม อบรม หรือการให้ความรู้ในเรื่องต่างๆ สาเหตุมาจากประชาชนในพื้นที่ประกอบอาชีพเกษตรกรรม ช่วงระหว่างระยะเวลาในการทำนา คือ ๐๖.๐๐ น. ถึงเวลา ๑๘.๐๐ น. และบางส่วนไม่ได้อยู่ในพื้นที่ ด้านการมีส่วนร่วมของประชาชนบกพร่อง ทำให้ไม่ทราบความต้องการของประชาชนอย่างแท้จริง และการบริหารงานไม่บรรลุวัตถุประสงค์ องค์การบริหารส่วนตำบลท่าวัดมีข้อจำกัดของทรัพยากร ไม่ว่าจะเป็น เงิน คน หรือส่วนอื่น ขาดการส่งเสริมพัฒนาด้านพื้นฐานของการทำงาน ด้านอุปกรณ์เครื่องมือเครื่องใช้ขององค์การบริหารส่วนตำบลท่าวัด มีไม่เพียงพอ เนื่องจากงบประมาณในการจัดหามีจำกัด รายได้ขององค์การบริหารส่วนตำบลท่าวัด มีน้อย ซึ่งไม่เพียงพอต่อการดำเนินงานพัฒนาด้านต่าง ๆ รายได้ขององค์การบริหารส่วนตำบลท่าวัด ส่วนใหญ่เป็นรายได้ที่ส่วนกลางจัดสรรให้ รายได้จากการจัดเก็บเองมีน้อยเนื่องจากพื้นที่องค์การบริหารส่วนตำบลท่าวัด เป็นพื้นที่เกษตรกรรม ไม่มีแหล่งเศรษฐกิจภายในเขตองค์การบริหารส่วนตำบลท่าวัด

การคาดการณ์แนวโน้มในอนาคต

องค์การบริหารส่วนตำบลท่าวัด จัดให้มีการประชาสัมพันธ์ เผยแพร่ และส่งเสริมให้ประชาชนมีความสนใจในการเมืองการบริหารโดยใช้สื่อต่าง ๆ ขององค์การบริหารส่วนตำบลท่าวัด จัดอบรมแกนนำในชุมชน/หมู่บ้าน และส่งเสริมให้ประชาชนมีส่วนร่วมทางการเมืองการบริหารโดยการจัดตั้งกลุ่มตัวแทนของชุมชน/หมู่บ้าน ในด้านต่าง ๆ ส่วนในเรื่องบุคลากรขององค์การบริหารส่วนตำบลท่าวัด จัดให้มีการส่งเสริมพัฒนาระบบการทำงาน โดยการส่งอบรมอย่างต่อเนื่องเพื่อเพิ่มประสิทธิภาพและมีทัศนคติที่ดีในการทำงาน สร้างแรงจูงใจให้กับผู้ปฏิบัติงาน ทำให้มีขวัญและกำลังใจในการทำงาน และให้ทุกคนยึดถือ ปฏิบัติตามหลักธรรมาภิบาลอย่างแท้จริง ส่วนด้านการพัฒนาการจัดเก็บรายได้ จัดให้มีการประชาสัมพันธ์เกี่ยวกับการชำระภาษี การขอใบอนุญาตต่างๆ และการปฏิบัติตามข้อบัญญัติ การปรับปรุงด้านแผนที่ภาษีให้สามารถจัดเก็บได้อย่างทั่วถึงยุติธรรมและครอบคลุมพื้นที่ทั้งหมด เร่งรัดการจัดเก็บให้ครบถ้วนตามกำหนดเวลา อีกทั้งออกข้อบัญญัติเพื่อปรับปรุงอัตราการจัดเก็บให้ทันต่อสถานการณ์ปัจจุบันและเพียงพอต่อการดำเนินการ

ความต้องการของประชาชน

๑. สร้างความตระหนัก ให้ประชาชนเล็งเห็นความสำคัญ ของการมีส่วนร่วมใน ด้านการเมือง การบริหาร ขององค์การบริหารส่วนตำบลท่าวัด และสนใจที่จะมีส่วนร่วมกิจกรรมทางองค์การบริหารส่วนตำบลท่าวัดจัดขึ้น

๒. ผู้บริหาร บุคลากร ขององค์การบริหารส่วนตำบลท่าวัด ได้รับการพัฒนาสามารถปฏิบัติงาน อย่างมีประสิทธิภาพ มีการบริการที่ดี สะดวก รวดเร็ว

๓. องค์การบริหารส่วนตำบลท่าวัด สามารถจัดเก็บรายได้อย่างทั่วถึง และครบถ้วน เป็นธรรม เพื่อมีรายได้ ให้เพียงพอต่อการบริหารงานและดำเนินโครงการ/กิจกรรมด้านต่างๆ มีการส่งเสริมและสนับสนุนกลุ่มสร้างอาชีพ หรือลงทุนในโครงการ/กิจกรรม เพื่อก่อให้เกิดการสร้างงานและกระจายรายได้ อย่างยั่งยืน

๕. ด้านทรัพยากรธรรมชาติและสิ่งแวดล้อม

ปัญหา

ทรัพยากรธรรมชาติโดยภาพรวมภายในเขตองค์การบริหารส่วนตำบลท่าวัด มีปัญหาการจัดเก็บขยะ ปัญหาการขาดแคลนสวนสาธารณะเพื่อพักผ่อน และเพื่อเป็นสถานที่ออกกำลังกาย ซึ่งปัญหาด้านสิ่งแวดล้อม ภายในเขตองค์การบริหารส่วนตำบลท่าวัด ถือว่าไม่รุนแรงมากนัก เพราะสภาพความเจริญเติบโตทางด้านเศรษฐกิจ เป็นไปอย่างค่อยเป็นค่อยไป และการขยายตัวของชุมชนไม่มาก ทำให้ปัญหาด้านต่าง ๆ ไม่รุนแรง ปริมาณขยะในแต่ละวันก็ไม่มากนัก เป็นปัญหาขยะของครัวเรือน ดังนั้น ปัญหาที่น่าจะเร่งด่วนก็จะเป็น การปรับปรุงสวน สุขภาพ สถานที่พักผ่อน ภายในชุมชนสำคัญของเขตองค์การบริหารส่วนตำบลท่าวัด ในอนาคต

ขอบเขตและปริมาณของปัญหา พื้นที่เป้าหมาย กลุ่มเป้าหมาย

เนื่องจากประชาชนในเขตองค์การบริหารส่วนตำบลท่าวัด มีพื้นที่เป็นแหล่งเกษตรกรรม การปลูก การดูแล ผลผลิตทางการเกษตร ส่วนใหญ่ประชาชนยังพึ่งสารเคมีในการเพิ่มผลผลิตหรือทำลายศัตรูพืช จนทำให้ระบบนิเวศน์ ด้านทรัพยากรธรรมชาติและสิ่งแวดล้อม ถูกทำลาย ประชาชนยังไม่เล็งเห็นความสำคัญของการอนุรักษ์ ปกป้องกันและ ดูแลเรื่องทรัพยากรธรรมชาติและสิ่งแวดล้อม

การคาดการณ์แนวโน้มในอนาคต

องค์การบริหารส่วนตำบลท่าวัด จัดหาพื้นที่สาธารณะประโยชน์ในเขตองค์การบริหารส่วนตำบลท่าวัด เพื่อสร้างพื้นที่สีเขียว ลดปัญหาภาวะโลกร้อน และใช้พื้นที่ว่างเปล่าให้เกิดประโยชน์สูงสุด พร้อมส่งเสริมและ สนับสนุนการใช้ปุ๋ยชีวภาพ ลดปัญหาสารเคมีตกค้างในพืชผลทางการเกษตร และการปศุสัตว์ จัดโครงการ/กิจกรรม ให้ความรู้ ความเข้าใจ และสร้างจิตสำนึกในการอนุรักษ์ ปกป้องกันและดูแลเรื่องทรัพยากรธรรมชาติและสิ่งแวดล้อม และทำให้ประชาชนหวงแหน

ความต้องการของประชาชน

ประชาชนต้องการ มีความรู้ในการดูแล อนุรักษ์ทรัพยากรธรรมชาติและสิ่งแวดล้อมอย่างถูกต้อง และมี เครื่องมือเครื่องใช้และบุคลากรในการจัดการดูแลทรัพยากรธรรมชาติและสิ่งแวดล้อมอย่างเพียงพอ สร้างจิตสำนึก และมีความตระหนักในการอนุรักษ์ ปกป้องกัน ดูแล รักและหวงแหนทรัพยากรธรรมชาติและสิ่งแวดล้อม

๖. ด้านการจัดระเบียบชุมชน/สังคมและการรักษาความสงบเรียบร้อย

ปัญหา

๑. ปัญหาด้านความปลอดภัยในชีวิตและทรัพย์สิน

๒. ปัญหาการให้ความช่วยเหลือด้านการบรรเทาสาธารณภัย

๓. ปัญหาการแพร่ระบาดของยาเสพติด

ความต้องการของประชาชน

ประชาชนต้องการให้สนับสนุนงบประมาณให้กับสมาชิกอาสาสมัครป้องกันภัยฝ่ายพลเรือน (อปพร.) และทีมกู้ภัย ในการดำเนินกิจกรรมด้านการป้องกันและบรรเทาสาธารณภัยและการให้บริการสาธารณะ จัดฝึกอบรมหลักสูตร อปพร. ฝึกซ้อมแผนอพยพประชาชนในพื้นที่เสี่ยงภัย ตลอดจนส่งเสริมและพัฒนาทักษะความรู้ความสามารถของบุคลากรที่ปฏิบัติงานด้านการป้องกันและบรรเทาสาธารณภัย แก้ไขปัญหาเรื่องยาเสพติด โดยจัดกิจกรรมให้เยาวชนใช้เวลาว่างให้เป็นประโยชน์

ส่วนที่ ๓

การนำแผนพัฒนาท้องถิ่นไปสู่การปฏิบัติ

๑. ยุทธศาสตร์การพัฒนาและแผนงาน

ที่	ยุทธศาสตร์	ด้าน	แผนงาน	หน่วยงาน รับผิดชอบหลัก	หน่วยงาน สนับสนุน
๑	ด้านโครงสร้างพื้นฐาน	บริการชุมชนและ สังคม	แผนงานเคหะและ ชุมชน	กองช่าง	อบต.ท่าวัด
			แผนงานอุตสาหกรรม และการโยธา	กองช่าง	
		การเศรษฐกิจ	แผนงานการเกษตร	กองช่าง	
๒	ด้านเศรษฐกิจ	การเศรษฐกิจ	แผนงานการเกษตร	สำนักงานปลัด	
		บริการชุมชนและ สังคม	แผนงานสร้าง ความเข้มแข็งของชุมชน	สำนักงานปลัด	
๓	ด้านคุณภาพชีวิต	บริการชุมชนและ สังคม	แผนงานการศาสนา วัฒนธรรมและ นันทนาการ	กองการศึกษาฯ	
			แผนงานการศึกษา	กองการศึกษาฯ	
			แผนงานสาธารณสุข	สำนักงานปลัด	
			แผนงานสังคม สงเคราะห์	สำนักงานปลัด	
๔	ด้านทรัพยากรธรรมชาติและสิ่งแวดล้อม	การเศรษฐกิจ	แผนงานการเกษตร	สำนักงานปลัด	
๕	ด้านการเมืองการบริหาร	บริหารทั่วไป	แผนงานบริหารทั่วไป	สำนักงานปลัด กองคลัง	
			บริการชุมชนและ สังคม	แผนงานเคหะชุมชน	กองช่าง
		บริการชุมชนและ สังคม	แผนงานอุตสาหกรรม และการโยธา	กองช่าง	
			แผนงานสร้าง ความเข้มแข็งของชุมชน	สำนักงานปลัด	
๖	ด้านจัดระเบียบชุมชน/ สังคมและการรักษาความ สงบเรียบร้อย	บริหารทั่วไป	แผนงานรักษาความ สงบภายใน	สำนักงานปลัด	
รวม	๖ ยุทธศาสตร์	๓ ด้าน	๑๐ แผนงาน	๔ สำนัก/กอง	

๒. บัญชีโครงการพัฒนาท้องถิ่น

แบบ ผ.๐๑

บัญชีสรุปโครงการพัฒนา
แผนพัฒนาท้องถิ่นสี่ปี (พ.ศ. ๒๕๖๖ - ๒๕๗๐)
องค์การบริหารส่วนตำบลท่าวัด อำเภอแวงน้อย จังหวัดขอนแก่น

ยุทธศาสตร์	ปี ๒๕๖๖		ปี ๒๕๖๗		ปี ๒๕๖๘		๒๕๖๙		๒๕๗๐		รวม ๕ ปี	
	จำนวนโครงการ	งบประมาณ (บาท)	จำนวนโครงการ	งบประมาณ (บาท)	จำนวนโครงการ	งบประมาณ (บาท)	จำนวนโครงการ	งบประมาณ (บาท)	จำนวนโครงการ	งบประมาณ (บาท)	จำนวนโครงการ	งบประมาณ (บาท)
๑ ยุทธศาสตร์ ด้านโครงสร้างพื้นฐาน												
๑.๑ แผนงานอุตสาหกรรมและการโยธา	๕๔	๙,๘๗๙,๕๐๐	๕๑	๖,๓๖๒,๐๐๐	๕๙	๘,๗๕๕,๐๐๐	๔๘	๗,๖๓๑,๘๐๐	๕๒	๙,๗๘๓,๐๐๐	๒๖๔	๔๒,๔๑๑,๓๐๐
๑.๒ แผนงานการเกษตร	๔	๖๒๐,๐๐๐	๗	๑,๕๔๐,๐๐๐	๑๑	๔,๓๒๐,๐๐๐	๑๐	๔,๖๘๐,๐๐๐	๕	๒,๑๕๐,๐๐๐	๓๗	๑๓,๓๑๐,๐๐๐
รวม	๕๘	๑๐,๔๙๙,๕๐๐	๕๘	๗,๙๐๒,๐๐๐	๗๐	๑๓,๐๗๕,๐๐๐	๕๘	๑๒,๓๑๑,๘๐๐	๕๗	๑๑,๙๓๓,๐๐๐	๓๐๑	๕๕,๗๒๑,๓๐๐
๒ ยุทธศาสตร์ ด้านเศรษฐกิจ												
๒.๑ แผนงานสร้างความเข้มแข็งของชุมชน	๗	๖๙๐,๐๐๐	๗	๖๗๐,๐๐๐	๗	๖๗๐,๐๐๐	๗	๖๗๐,๐๐๐	๗	๖๗๐,๐๐๐	๓๕	๓,๓๗๐,๐๐๐
รวม	๗	๖๙๐,๐๐๐	๗	๖๗๐,๐๐๐	๗	๖๗๐,๐๐๐	๗	๖๗๐,๐๐๐	๗	๖๗๐,๐๐๐	๓๕	๓,๓๗๐,๐๐๐
๓. ยุทธศาสตร์ ด้านคุณภาพชีวิต												
๓.๑ แผนงานการศึกษา	๒๓	๓,๑๔๔,๕๗๔	๒๓	๓,๑๒๔,๕๗๔	๒๓	๓,๐๘๕,๔๗๔	๒๑	๓,๐๑๖,๗๑๔	๒๑	๒,๙๙๖,๗๑๔	๑๑๑	๑๕,๓๖๘,๐๕๐
๓.๒ แผนงานสาธารณสุข	๑๑	๑,๐๑๐,๐๐๐	๑๓	๑,๐๔๖,๐๐๐	๑๓	๑,๐๔๖,๐๐๐	๑๓	๑,๐๔๖,๐๐๐	๑๓	๑,๐๔๖,๐๐๐	๖๓	๕,๑๙๔,๐๐๐
๓.๓ แผนงานสังคมสงเคราะห์	๑๒	๙,๘๙๕,๒๐๐	๑๒	๙,๘๙๕,๒๐๐	๑๒	๙,๘๙๕,๒๐๐	๑๒	๙,๘๙๕,๒๐๐	๑๒	๙,๘๙๕,๒๐๐	๖๐	๔๙,๔๗๖,๐๐๐
๓.๔ แผนงานการศาสนาวัฒนธรรมและ นันทนาการ	๑๐	๔๘๕,๐๐๐	๑๐	๔๘๕,๐๐๐	๑๐	๔๖๐,๐๐๐	๑๐	๔๖๐,๐๐๐	๑๐	๔๖๐,๐๐๐	๕๐	๒,๓๕๐,๐๐๐
๓.๕ แผนงานสร้างความเข้มแข็งของชุมชน	๓	๗๐,๐๐๐	๓	๗๐,๐๐๐	๓	๗๐,๐๐๐	๓	๗๐,๐๐๐	๓	๗๐,๐๐๐	๑๕	๓๕๐,๐๐๐
รวม	๕๙	๑๔,๖๐๔,๗๗๔	๖๑	๑๔,๖๒๐,๗๗๔	๖๑	๑๔,๕๕๖,๖๗๔	๖๑	๑๔,๔๘๗,๙๑๔	๖๑	๑๔,๔๖๗,๙๑๔	๒๙๙	๗๒,๗๓๘,๐๕๐

๔. ยุทธศาสตร์ ด้านทรัพยากรธรรมชาติและสิ่งแวดล้อม												
๔.๑ แผนงานการเกษตร	๓	๑๑๐,๐๐๐	๔	๑๓๐,๐๐๐	๔	๑๓๐,๐๐๐	๔	๑๓๐,๐๐๐	๔	๑๓๐,๐๐๐	๑๙	๖๓๐,๐๐๐
รวม	๓	๑๑๐,๐๐๐	๔	๑๓๐,๐๐๐	๔	๑๓๐,๐๐๐	๔	๑๓๐,๐๐๐	๔	๑๓๐,๐๐๐	๑๙	๖๓๐,๐๐๐
๕. ยุทธศาสตร์ ด้านการเมืองการบริหาร												
๕.๑ แผนงานบริหารทั่วไป	๒๘	๑,๐๔๙,๐๕๐	๒๘	๑,๐๓๙,๐๕๐	๒๘	๑,๐๓๙,๐๕๐	๒๘	๑,๐๓๙,๐๕๐	๒๘	๑,๐๓๙,๐๕๐	๑๔๐	๕,๒๐๕,๒๕๐
๕.๒ แผนงานเคหะชุมชน	-	-	-	-	๒	๔๕๐,๐๐๐	๒	๔,๙๐๐,๐๐๐	๑	๕๐๐,๐๐๐	๕	๕,๔๔๕,๐๐๐
๕.๓ แผนงานสร้างเสริมความเข้มแข็งของชุมชน	๕	๙๐,๐๐๐	๕	๙๐,๐๐๐	๕	๙๐,๐๐๐	๕	๙๐,๐๐๐	๕	๙๐,๐๐๐	๒๕	๔๕๐,๐๐๐
รวม	๓๓	๑,๑๓๙,๐๕๐	๓๓	๑,๑๒๙,๐๕๐	๓๕	๑,๕๗๙,๐๕๐	๓๕	๑,๕๗๙,๐๕๐	๓๕	๑,๕๗๙,๐๕๐	๑๗๐	๑๑,๑๐๐,๒๕๐
๖. ยุทธศาสตร์ ด้านการจัดระเบียบชุมชน/สังคมและการรักษาความสงบเรียบร้อย												
๖.๑ แผนงานรักษาความสงบภายใน	๔	๘๔,๐๐๐	๔	๘๔,๐๐๐	๔	๘๔,๐๐๐	๔	๘๔,๐๐๐	๔	๘๔,๐๐๐	๒๐	๔๒๐,๐๐๐
รวม	๔	๘๔,๐๐๐	๔	๘๔,๐๐๐	๔	๘๔,๐๐๐	๔	๘๔,๐๐๐	๔	๘๔,๐๐๐	๒๐	๔๒๐,๐๐๐
รวมทั้งสิ้น	๑๖๔	๒๗,๑๒๗,๓๒๔	๑๖๗	๒๔,๕๓๕,๘๒๔	๑๘๑	๓๐,๐๙๔,๗๒๔	๑๖๙	๒๙,๒๖๒,๗๖๔	๑๖๘	๒๘,๘๖๓,๙๖๔	๘๔๔	๑๔๓,๙๗๙,๖๐๐

บัญชีสรุปโครงการพัฒนา ที่นำมาจากแผนพัฒนาหมู่บ้านและแผนชุมชน
องค์การบริหารส่วนตำบลท่าวัด อำเภอแวงน้อย จังหวัดขอนแก่น

โครงการพัฒนา ที่นำมาจากแผนพัฒนาหมู่บ้าน และแผนพัฒนาชุมชน	ปี ๒๕๖๖		ปี ๒๕๖๗		ปี ๒๕๖๘		๒๕๖๙		๒๕๗๐		รวม ๕ ปี	
	จำนวนโครงการ	งบประมาณ (บาท)	จำนวนโครงการ	งบประมาณ (บาท)	จำนวนโครงการ	งบประมาณ (บาท)	จำนวนโครงการ	งบประมาณ (บาท)	จำนวนโครงการ	งบประมาณ (บาท)	จำนวนโครงการ	งบประมาณ (บาท)
	๖	๑,๐๒๐,๐๐๐	๓	๘๐๐,๐๐๐	๔	๖๖๐,๐๐๐	๔	๗๘๐,๐๐๐	๔	๕๑๐,๐๐๐	๒๑	๓,๗๗๒,๐๐๐
รวมทั้งสิ้น	๖	๑,๐๒๐,๐๐๐	๓	๘๐๐,๐๐๐	๔	๖๖๐,๐๐๐	๔	๗๘๐,๐๐๐	๔	๕๑๐,๐๐๐	๒๑	๓,๗๗๒,๐๐๐

รายละเอียดโครงการพัฒนา
แผนพัฒนาท้องถิ่น (พ.ศ.๒๕๖๖-๒๕๗๐)
องค์การบริหารส่วนตำบลท่าวัด อำเภอเวียงน้อย จังหวัดขอนแก่น

ก. ยุทธศาสตร์จังหวัดที่ ๕ การยกระดับการพัฒนาเศรษฐกิจเพื่อเพิ่มขีดความสามารถทางการแข่งขัน และเชื่อมโยงโอกาสจากประเทศกลุ่มอนุภูมิภาคลุ่มน้ำโขง

ข. ยุทธศาสตร์การพัฒนาขององค์กรปกครองส่วนท้องถิ่นในเขตจังหวัดขอนแก่น ยุทธศาสตร์ที่ ๒ การพัฒนาโครงสร้างพื้นฐาน

ยุทธศาสตร์ ที่ ๑ ด้านโครงสร้างพื้นฐาน

แผนงานอุตสาหกรรมโยธา

ที่	โครงการ	วัตถุประสงค์	เป้าหมาย (ผลผลิตของโครงการ)	งบประมาณและที่ผ่านมา					ตัวชี้วัด (KPI)	ผลที่คาดว่าจะได้รับ	หน่วยงาน รับผิดชอบหลัก
				๒๕๖๖ (บาท)	๒๕๖๗ (บาท)	๒๕๖๘ (บาท)	๒๕๖๙ (บาท)	๒๕๗๐ (บาท)			
๑	ถนน คสล. หมู่ที่ ๑โครงการ ซ่อมสร้างถนน คสล. ทนอง ครอง-ถนนลาดยางหลุบทุ่ง หมู่ที่ ๑	เพื่อให้ประชาชน สามารถสัญจรได้ สะดวก	ถนน คสล. กว้าง ๔ เมตร ยาว ๒๐๐ เมตร หนา ๐.๑๕ เมตร	๔๐๐,๐๐๐					ความยาวของถนน	ประชาชนมีความ สะดวกในการ คมนาคม	กองช่าง
๒	โครงการก่อสร้างถนนคอนกรีต เสริมเหล็กจากแยกหนองแดง -บ้านนางสำฤทธิ์ ชำนิสูงเนิน หมู่ที่ ๑	เพื่อให้ประชาชน สามารถสัญจรได้ สะดวก	ถนน คสล. กว้าง ๔ เมตร ยาว ๑๕๐ เมตร หนา ๐.๑๕ เมตร	๓๓๐,๐๐๐					ความยาวของถนน	ประชาชนมีความ สะดวกในการ คมนาคม	กองช่าง
๓	โครงการก่อสร้างถนนคอนกรีต เสริมเหล็กจากบ้านนางจำปี จอดนอก -บ้านนายหมูน ประ วะเค หมู่ที่ ๑	เพื่อให้ประชาชน สามารถสัญจรได้ สะดวก	กว้าง ๔ เมตร ยาว ๑๐๐ เมตร หนา ๐.๑๕ เมตร		๒๒๐,๐๐๐				ความยาวของถนน	ประชาชนมีความ สะดวกในการ คมนาคม	กองช่าง

ที่	โครงการ	วัตถุประสงค์	เป้าหมาย (ผลผลิตของโครงการ)	งบประมาณและที่ผ่านมา					ตัวชี้วัด (KPI)	ผลที่คาดว่าจะได้รับ	หน่วยงาน รับผิดชอบหลัก
				๒๕๖๖ (บาท)	๒๕๖๗ (บาท)	๒๕๖๘ (บาท)	๒๕๖๙ (บาท)	๒๕๗๐ (บาท)			
๔	โครงการซ่อมสร้างถนนลาดยางผิวแอสฟัลท์ติกคอนกรีตโดยวิธี Pavement im-place recycling จากบ้านนางพรพรรณ นีราราช - บ้านนายค้าย ทับแสนลี หมู่ที่ ๑	เพื่อให้ประชาชนสามารถสัญจรได้สะดวก	ช่วงที่ ๑ กว้าง ๕ เมตร ยาว ๑๐๐ เมตร หนา ๐.๐๕ เมตร ช่วงที่ ๒ กว้าง ๔ เมตร ยาว ๒๖๕ เมตร หนา ๐.๐๕ เมตร			๔๙๘,๐๐๐			ความยาวของถนน	ประชาชนมีความสะดวกในการคมนาคม	กองช่าง
๕	โครงการซ่อมสร้างถนนลาดยางผิวแอสฟัลท์ติกคอนกรีตโดยวิธี Pavement im-place recycling จากบ้านโคกล่าม - หลุบกุง หมู่ที่ ๑	เพื่อให้ประชาชนสามารถสัญจรได้สะดวก	กว้าง ๖ เมตร ไหล่ทางข้างละ ๑ เมตร ยาว ๑๘๐ เมตร หนา ๐.๐๕ เมตร	๔๙๘,๐๐๐					ความยาวของถนน	ประชาชนมีความสะดวกในการคมนาคม	กองช่าง
๖	ถนน คสล. หมู่ที่ ๒ โครงการขยายถนนคอนกรีตเสริมเหล็กเส้นคันคูหนองแห้วอีก ๒ เมตร หมู่ที่ ๒	เพื่อให้ประชาชนสามารถสัญจรได้สะดวก	กว้าง ๒ เมตร ยาว ๒๕๐ เมตร หนา ๐.๑๕ เมตร					๑๕๐,๐๐๐	ความยาวของถนน	ประชาชนมีความสะดวกในการคมนาคม	กองช่าง
๗	โครงการก่อสร้างถนนคอนกรีตเสริมเหล็กจากบ้านนางทองใส น้อยชาติ - บ้านนางหนู การถาง หมู่ที่ ๒	เพื่อให้ประชาชนสามารถสัญจรได้สะดวก	ถนน คสล. กว้าง ๒.๕๐ เมตร ยาว ๕๐ เมตร หนา ๐.๑๕ เมตร	๖๕,๐๐๐					ความยาวของถนน	ประชาชนมีความสะดวกในการคมนาคม	กองช่าง
๘	โครงการก่อสร้างถนนคอนกรีตเสริมเหล็กเส้นสวนนางจำปี แสงคำ - บ้านนายสุระ มาตวัง แสง หมู่ที่ ๒	เพื่อให้ประชาชนสามารถสัญจรได้สะดวก	ถนน คสล. กว้าง ๒.๕๐ เมตร ยาว ๔๐ เมตร หนา ๐.๑๕ เมตร					๖๐,๐๐๐	ความยาวของถนน	ประชาชนมีความสะดวกในการคมนาคม	กองช่าง

ที่	โครงการ	วัตถุประสงค์	เป้าหมาย (ผลผลิตของโครงการ)	งบประมาณและที่ผ่านมา					ตัวชี้วัด (KPI)	ผลที่คาดว่าจะได้รับ	หน่วยงาน รับผิดชอบหลัก
				๒๕๖๖ (บาท)	๒๕๖๗ (บาท)	๒๕๖๘ (บาท)	๒๕๖๙ (บาท)	๒๕๗๐ (บาท)			
๙	โครงการก่อสร้างถนนคอนกรีตเสริมเหล็กจากนางสด ประวาระณา -บ้านนางสุพัทธา การถาง หมู่ที่ ๒	เพื่อให้ประชาชนสามารถสัญจรได้สะดวก	ถนน คสล.กว้าง ๕ เมตร ยาว ๑๕๐ เมตร หนา ๐.๑๕ เมตร					๓๗๐,๐๐๐	ความยาวของถนน	ประชาชนมีความสะดวกในการคมนาคม	กองช่าง
๑๐	โครงการซ่อมสร้างถนนลาดยางผิวแอสฟัลท์ติกคอนกรีตโดยวิธี Pavement im-place recycling จากบ้านนางมี ไชยอาวุธ-บ้านนายบุญจันทร์ อัมพิมพ์ หมู่ที่ ๒	เพื่อให้ประชาชนสามารถสัญจรได้สะดวก	กว้าง ๕ เมตร ยาว ๑๓๐ เมตร ไหล่ทางข้างละ ๑ เมตร หนา ๐.๑๕ เมตร			๓๘๐,๐๐๐			ความยาวของถนน	ประชาชนมีความสะดวกในการคมนาคม	กองช่าง
๑๑	โครงการซ่อมสร้างถนนลาดยางผิวแอสฟัลท์ติกคอนกรีตโดยวิธี Pavement im-place recycling จากบ้านจากบ้านนางคำเบ็ง ทับอาสา-บ้านนายวัฒนา ทับสมบัติ หมู่ที่ ๒	เพื่อให้ประชาชนสามารถสัญจรได้สะดวก	กว้าง ๓ เมตร ยาว ๑๓๐ เมตร ไหล่ทางข้างละ ๑ เมตร หนา ๐.๑๕ เมตร					๒๐๐,๐๐๐	ความยาวของถนน	ประชาชนมีความสะดวกในการคมนาคม	กองช่าง
๑๒	โครงการก่อสร้างถนนคอนกรีตเสริมเหล็กจากประปาหมู่บ้าน -บ้านนางหอมหวาน พิมล หมู่ที่ ๓	เพื่อให้ประชาชนสามารถสัญจรได้สะดวก	ถนน คสล. กว้าง ๔ เมตร ยาว ๓๐๐ เมตร หนา ๐.๑๕ เมตร		๓๔๕,๐๐๐ (ยาว ๑๗๐ เมตร)	๒๖๐,๐๐๐ (ยาว ๑๓๐ เมตร)			ความยาวของถนน	ประชาชนมีความสะดวกในการคมนาคม	กองช่าง

ที่	โครงการ	วัตถุประสงค์	เป้าหมาย (ผลผลิตของโครงการ)	งบประมาณและที่ผ่านมา					ตัวชี้วัด (KPI)	ผลที่คาดว่าจะได้รับ	หน่วยงาน รับผิดชอบหลัก
				๒๕๖๖ (บาท)	๒๕๖๗ (บาท)	๒๕๖๘ (บาท)	๒๕๖๙ (บาท)	๒๕๗๐ (บาท)			
๑๓	ถนน คสล. หมู่ที่ ๓ โครงการก่อสร้างถนนคอนกรีตเสริมเหล็กจากหนองแห้ว -บ้านนางผุย วงษ์ธรรม หมู่ที่ ๓	เพื่อให้ประชาชนสามารถสัญจรได้สะดวก	ถนน คสล. กว้าง ๓ เมตร ยาว ๖๕ เมตร หนา ๐.๑๕ เมตร	๕๕,๐๐๐					ความยาวของถนน	ประชาชนมีความสะดวกในการคมนาคม	กองช่าง
๑๔	โครงการก่อสร้างถนนคอนกรีตเสริมเหล็กจากบ้านนายหนูศรีหาร -บ้านนายสมัย อินตะมนต์ หมู่ที่ ๓	เพื่อให้ประชาชนสามารถสัญจรได้สะดวก	ถนน คสล. กว้าง ๓ เมตร ยาว ๗๐ เมตร หนา ๐.๑๕ เมตร			๑๐๕,๐๐๐			ความยาวของถนน	ประชาชนมีความสะดวกในการคมนาคม	กองช่าง
๑๕	โครงการก่อสร้างถนนคอนกรีตเสริมเหล็กจากบ้านนายนำชัย อไพรวพินิจ -นางนางกนกภรณ์ ขุนภิรมย์ หมู่ที่ ๓	เพื่อให้ประชาชนสามารถสัญจรได้สะดวก	ถนน คสล. กว้าง ๔ เมตร ยาว ๘๐๐ เมตร หนา ๐.๑๕ เมตร				๑,๖๐๐,๐๐๐		ความยาวของถนน	ประชาชนมีความสะดวกในการคมนาคม	กองช่าง
๑๖	โครงการก่อสร้างถนนคอนกรีตเสริมเหล็กจากประปาเก่า -บ้านนายศิริโยธิน ทัพสีแก้ว หมู่ที่ ๓	เพื่อให้ประชาชนสามารถสัญจรได้สะดวก	ถนน คสล. กว้าง ๓ เมตร ยาว ๑๒๕ เมตร หนา ๐.๑๕ เมตร	๑๘๗,๕๐๐					ความยาวของถนน	ประชาชนมีความสะดวกในการคมนาคม	กองช่าง
๑๗	ถนน คสล. หมู่ที่ ๓โครงการก่อสร้างถนนคอนกรีตเสริมเหล็กจากบ้านนายทองสา ศรีชู -บ้านนายชม จันทะดวง หมู่ที่ ๓	เพื่อให้ประชาชนสามารถสัญจรได้สะดวก	ถนน คสล. กว้าง ๓.๕๐ เมตร ยาว ๑๒๐ เมตร หนา ๐.๑๕ เมตร			๒๗๐,๐๐๐			ความยาวของถนน	ประชาชนมีความสะดวกในการคมนาคม	กองช่าง

ที่	โครงการ	วัตถุประสงค์	เป้าหมาย (ผลผลิตของโครงการ)	งบประมาณและที่ผ่านมา					ตัวชี้วัด (KPI)	ผลที่คาดว่าจะได้รับ	หน่วยงาน รับผิดชอบหลัก
				๒๕๖๖ (บาท)	๒๕๖๗ (บาท)	๒๕๖๘ (บาท)	๒๕๖๙ (บาท)	๒๕๗๐ (บาท)			
๑๘	โครงการก่อสร้างถนนคอนกรีตเสริมเหล็กจากบ้านจากนายทราย จันทะดวง -สาละปู้ตา (เส้นข้างวัดศรีสวัสดิ์) หมู่ที่ ๓	เพื่อให้ประชาชนสามารถสัญจรได้สะดวก	ถนน คสล. กว้าง ๔ เมตร ยาว ๑๒๐ เมตร หนา ๐.๑๕ เมตร	๓๐๐,๐๐๐					ความยาวของถนน	ประชาชนมีความสะดวกในการคมนาคม	กองช่าง
๑๙	โครงการก่อสร้างถนนคอนกรีตเสริมเหล็กจากบ้านจากนายวงเดือน โงนขำ -บ้านนางทองสาศรีชู หมู่ที่ ๓	เพื่อให้ประชาชนสามารถสัญจรได้สะดวก	ถนน คสล. กว้าง ๓.๕๐ เมตร ยาว ๑๒๐ เมตร หนา ๐.๑๕ เมตร				๒๗๐,๐๐๐		ความยาวของถนน	ประชาชนมีความสะดวกในการคมนาคม	กองช่าง
๒๐	โครงการซ่อมสร้างถนนลาดยางผิวแอสฟัลท์ติกคอนกรีตโดยวิธี Pavement im-place recycling จากศาลากลางบ้าน-บ้านนายทองดี สุโพธิ์ หมู่ที่ ๓	เพื่อให้ประชาชนสามารถสัญจรได้สะดวก	กว้าง ๔ เมตร ยาว ๑๔๐ เมตร หนา ๐.๐๕ เมตร					๒๐๐,๐๐๐	ความยาวของถนน	ประชาชนมีความสะดวกในการคมนาคม	กองช่าง
๒๑	โครงการซ่อมสร้างถนนลาดยางผิวแอสฟัลท์ติกคอนกรีตโดยวิธี Pavement im-place recycling จากบ้านนายสุบรร ศรีแก้วนิช - ประตู่โขงด้านทิศตะวันตกวัดศรีสวัสดิ์ หมู่ที่ ๓	เพื่อให้ประชาชนสามารถสัญจรได้สะดวก	กว้าง ๕ เมตร ยาว ๒๐๐ เมตร หนา ๐.๐๕ เมตร					๓๔๐,๐๐๐	ความยาวของถนน	ประชาชนมีความสะดวกในการคมนาคม	กองช่าง

ที่	โครงการ	วัตถุประสงค์	เป้าหมาย (ผลผลิตของโครงการ)	งบประมาณและที่ผ่านมา					ตัวชี้วัด (KPI)	ผลที่คาดว่าจะได้รับ	หน่วยงาน รับผิดชอบหลัก
				๒๕๖๖ (บาท)	๒๕๖๗ (บาท)	๒๕๖๘ (บาท)	๒๕๖๙ (บาท)	๒๕๗๐ (บาท)			
๒๒	โครงการก่อสร้างถนนคอนกรีตเสริมเหล็กจากบ้านจากบ้านนายประเสริฐ จันทะตวง - บ้านนางสนั่น เอี่ยมภาคินิวัฒน์ หมู่ที่ ๓	เพื่อให้ประชาชนสามารถสัญจรได้สะดวก	กว้าง ๕ เมตร ยาว ๑๘๐ เมตร หนา ๐.๐๕ เมตร			๔๕๐,๐๐๐			ความยาวของถนน	ประชาชนมีความสะดวกในการคมนาคม	กองช่าง
๒๓	โครงการซ่อมสร้างถนนลาดยางผิวแอสฟัลท์ติกคอนกรีตโดยวิธี Pavement im-place recycling จากหมู่บ้าน - โนนหินแห่ หมู่ที่ ๓	เพื่อให้ประชาชนสามารถสัญจรได้สะดวก	กว้าง ๕ เมตร ยาว ๖๐๐ เมตร หนา ๐.๐๕ เมตร		๑,๐๐๐,๐๐๐				ความยาวของถนน	ประชาชนมีความสะดวกในการคมนาคม	กองช่าง
๒๔	โครงการซ่อมสร้างถนนลาดยางผิวแอสฟัลท์ติกคอนกรีตโดยวิธี Pavement im-place recycling จากวิโพธิ์เย็น -หนองฉิม หมู่ที่ ๔	เพื่อให้ประชาชนสามารถสัญจรได้สะดวก	กว้าง ๕ เมตร ยาว ๒๐๐ เมตร หนา ๐.๐๕ เมตร			๓๕๐,๐๐๐			ความยาวของถนน	ประชาชนมีความสะดวกในการคมนาคม	กองช่าง
๒๕	โครงการซ่อมสร้างถนนลาดยางผิวแอสฟัลท์ติกคอนกรีตโดยวิธี Pavement im-place recycling เส้นถนนรอบหมู่บ้านด้านทิศใต้ - หมู่ที่ ๕	เพื่อให้ประชาชนสามารถสัญจรได้สะดวก	กว้าง ๔ เมตร ยาว ๕๐๐ เมตร หนา ๐.๐๕ เมตร	๗๐๐,๐๐๐					ความยาวของถนน	ประชาชนมีความสะดวกในการคมนาคม	กองช่าง

ที่	โครงการ	วัตถุประสงค์	เป้าหมาย (ผลผลิตของโครงการ)	งบประมาณและที่ผ่านมา					ตัวชี้วัด (KPI)	ผลที่คาดว่าจะได้รับ	หน่วยงาน รับผิดชอบหลัก
				๒๕๖๖ (บาท)	๒๕๖๗ (บาท)	๒๕๖๘ (บาท)	๒๕๖๙ (บาท)	๒๕๗๐ (บาท)			
๒๖	โครงการก่อสร้างถนนคอนกรีตเสริมเหล็กจากถนนางสวนนาบำรุง - วัดป่าบ้านหนองม่วง หมู่ที่ ๖	เพื่อให้ประชาชนสามารถสัญจรได้สะดวก	กว้าง ๔ เมตร ยาว ๘๐๐ เมตร หนา ๐.๑๕ เมตร				๑,๖๐๐,๐๐๐		ความยาวของถนน	ประชาชนมีความสะดวกในการคมนาคม	กองช่าง
๒๗	โครงการซ่อมสร้างถนนลาดยางผิวแอสฟัลท์ติกคอนกรีตโดยวิธี Pavement im-place recycling จากโรงเรียนบ้านลาด - หน้าวัดไทยนิยม หมู่ที่ ๖	เพื่อให้ประชาชนสามารถสัญจรได้สะดวก	กว้าง ๕ เมตร ยาว ๒๐๐ เมตร หนา ๐.๐๕ เมตร					๓๕๐,๐๐๐	ความยาวของถนน	ประชาชนมีความสะดวกในการคมนาคม	กองช่าง
๒๘	โครงการซ่อมสร้างถนนลาดยางผิวแอสฟัลท์ติกคอนกรีตโดยวิธี Pavement im-place recycling จากทางเข้าหมู่บ้าน - โรงเรียนบ้านหนองโกน้อย หมู่ที่ ๗	เพื่อให้ประชาชนสามารถสัญจรได้สะดวก	กว้าง ๔ เมตร ยาว ๘๐๐ เมตร หนา ๐.๐๕ เมตร	๑,๒๐๐,๐๐๐					ความยาวของถนน	ประชาชนมีความสะดวกในการคมนาคม	กองช่าง
๒๙	ถนน คสล. หมู่ที่ ๗ โครงการก่อสร้างถนนคอนกรีตเสริมเหล็กเส้นถนนด้านทิศตะวันออก-นายนายหนูนา ประเสริฐวงษา หมู่ที่ ๗	เพื่อให้ประชาชนสามารถสัญจรได้สะดวก	กว้าง ๔ เมตร ยาว ๑๐๐ เมตร หนา ๐.๑๕ เมตร	๒๕๐,๐๐๐					ความยาวของถนน	ประชาชนมีความสะดวกในการคมนาคม	กองช่าง

ที่	โครงการ	วัตถุประสงค์	เป้าหมาย (ผลผลิตของโครงการ)	งบประมาณและที่ผ่านมา					ตัวชี้วัด (KPI)	ผลที่คาดว่าจะได้รับ	หน่วยงาน รับผิดชอบหลัก
				๒๕๖๖ (บาท)	๒๕๖๗ (บาท)	๒๕๖๘ (บาท)	๒๕๖๙ (บาท)	๒๕๗๐ (บาท)			
๓๐	ถนน คสล. หมู่ที่ ๗โครงการก่อสร้างถนนคอนกรีตเสริมเหล็กสายแยกกลางบ้าน-หนองเชียง หมู่ที่ ๗	เพื่อให้ประชาชนสามารถสัญจรได้สะดวก	ถนน คสล. กว้าง ๓ เมตร ยาว ๑๒๐ เมตร หนา ๐.๑๕ เมตร	๑๘๐,๐๐๐					ความยาวของถนน	ประชาชนมีความสะดวกในการคมนาคม	กองช่าง
๓๑	ถนน คสล. หมู่ที่ ๘โครงการก่อสร้างถนนคอนกรีตเสริมเหล็กจากหมู่บ้าน-หนองระเลิง หมู่ที่ ๘	เพื่อให้ประชาชนสามารถสัญจรได้สะดวก	ถนน คสล. กว้าง ๔ เมตร ยาว ๒๑๕ เมตร หนา ๐.๑๕ เมตร		๔๓๐,๐๐๐				ความยาวของถนน	ประชาชนมีความสะดวกในการคมนาคม	กองช่าง
๓๒	โครงการก่อสร้างถนนคอนกรีตเสริมเหล็กจากประปาหมู่บ้าน-วัดโพธิ์เย็น หมู่ที่ ๘	เพื่อให้ประชาชนสามารถสัญจรได้สะดวก	ถนน คสล. กว้าง ๓ เมตร ยาว ๑๘๐ เมตร หนา ๐.๑๕ เมตร					๒๗๐,๐๐๐	ความยาวของถนน	ประชาชนมีความสะดวกในการคมนาคม	กองช่าง
๓๓	โครงการซ่อมสร้างถนนลาดยางผิวแอสฟัลท์ติกคอนกรีตโดยวิธี Pavement im-place recycling จากทางเข้าหมู่บ้าน - หนองฉิม หมู่ที่ ๘	เพื่อให้ประชาชนสามารถสัญจรได้สะดวก	กว้าง ๕ เมตร ยาว ๒๕๐ เมตร หนา ๐.๐๕ เมตร		๔๔๐,๐๐๐				ความยาวของถนน	ประชาชนมีความสะดวกในการคมนาคม	กองช่าง
๓๔	โครงการซ่อมสร้างถนนลาดยางผิวแอสฟัลท์ติกคอนกรีตโดยวิธี Pavement im-place recycling จากบ้านโนนไท - บ้านโนนโจด หมู่ที่ ๘	เพื่อให้ประชาชนสามารถสัญจรได้สะดวก	กว้าง ๕ เมตร ยาว ๘๐๐ เมตร หนา ๐.๐๕ เมตร	๑,๔๐๐,๐๐๐					ความยาวของถนน	ประชาชนมีความสะดวกในการคมนาคม	กองช่าง

ที่	โครงการ	วัตถุประสงค์	เป้าหมาย (ผลผลิตของโครงการ)	งบประมาณและที่ผ่านมา					ตัวชี้วัด (KPI)	ผลที่คาดว่าจะได้รับ	หน่วยงาน รับผิดชอบหลัก
				๒๕๖๖ (บาท)	๒๕๖๗ (บาท)	๒๕๖๘ (บาท)	๒๕๖๙ (บาท)	๒๕๗๐ (บาท)			
๓๕	โครงการก่อสร้างถนนคอนกรีตเสริมเหล็กจากโรงสีชุมชน หมู่ที่ ๙ - นางนางผ่องศรี ทับละคร หมู่ที่ ๙	เพื่อให้ประชาชนสามารถสัญจรได้สะดวก	ถนน คสล. กว้าง ๓ เมตร ยาว ๓๐๐ เมตร หนา ๐.๑๕ เมตร					๔๕๐,๐๐๐	ความยาวของถนน	ประชาชนมีความสะดวกในการคมนาคม	กองช่าง
๓๖	โครงการซ่อมสร้างถนนลาดยางผิวแอสฟัลท์ติกคอนกรีตโดยวิธี Pavement im-place recycling จากบ้านนางอำพร ทองจันทร์ - บ้านนายสุวัฒน์ ประวารณา หมู่ที่ ๙	เพื่อให้ประชาชนสามารถสัญจรได้สะดวก	กว้าง ๕ เมตร ยาว ๓๓๐ เมตร หนา ๐.๐๕ เมตร			๔๕๐,๐๐๐			ความยาวของถนน	ประชาชนมีความสะดวกในการคมนาคม	กองช่าง
๓๗	โครงการซ่อมสร้างถนนลาดยางผิวแอสฟัลท์ติกคอนกรีตโดยวิธี Pavement im-place recycling จากบ้านนางวรรณุช ศรีทวน - บ้านนางอำพร ทองจันทร์ หมู่ที่ ๙	เพื่อให้ประชาชนสามารถสัญจรได้สะดวก	กว้าง ๕ เมตร ยาว ๒๓๐ เมตร หนา ๐.๐๕ เมตร	๓๕๐,๐๐๐					ความยาวของถนน	ประชาชนมีความสะดวกในการคมนาคม	กองช่าง
๓๘	โครงการก่อสร้างถนนคอนกรีตเสริมเหล็กจากบ้านเส้นบ้านนางสิริดา อมูลราช หมู่ที่ ๙	เพื่อให้ประชาชนสามารถสัญจรได้สะดวก	ถนน คสล. กว้าง ๓ เมตร ยาว ๘๐ เมตร หนา ๐.๑๕ เมตร	๑๔๔,๐๐๐					ความยาวของถนน	ประชาชนมีความสะดวกในการคมนาคม	กองช่าง

ที่	โครงการ	วัตถุประสงค์	เป้าหมาย (ผลผลิตของโครงการ)	งบประมาณและที่ผ่านมา					ตัวชี้วัด (KPI)	ผลที่คาดว่าจะได้รับ	หน่วยงาน รับผิดชอบหลัก
				๒๕๖๖ (บาท)	๒๕๖๗ (บาท)	๒๕๖๘ (บาท)	๒๕๖๙ (บาท)	๒๕๗๐ (บาท)			
๓๙	ถนน คสล. หมู่ที่ ๙ โครงการก่อสร้างถนนคอนกรีตเสริมเหล็กเส้นบ้านนางน้อย คณาโจด หมู่ที่ ๙	เพื่อให้ประชาชนสามารถสัญจรได้สะดวก	ถนน คสล. กว้าง ๓ เมตร ยาว ๘๐ เมตร หนา ๐.๑๕ เมตร					๑๒๐,๐๐๐	ความยาวของถนน	ประชาชนมีความสะดวกในการคมนาคม	กองช่าง
๔๐	โครงการก่อสร้างถนนคอนกรีตเสริมเหล็กจากบ้านบุญจันทร์ ประไพศรี -บ้านนางบัวไล ประมังกัง หมู่ที่ ๙	เพื่อให้ประชาชนสามารถสัญจรได้สะดวก	ถนน คสล. กว้าง ๓ เมตร ยาว ๑๐๐ เมตร หนา ๐.๑๕ เมตร			๑๕๐,๐๐๐			ความยาวของถนน	ประชาชนมีความสะดวกในการคมนาคม	กองช่าง
๔๑	โครงการก่อสร้างถนนคอนกรีตเสริมเหล็กจากบ้านนางบุตดี สีมภาพล -บ้านนางปนัดดา สีมภาพล หมู่ที่ ๙	เพื่อให้ประชาชนสามารถสัญจรได้สะดวก	ถนน คสล. กว้าง ๓ เมตร ยาว ๘๐ เมตร หนา ๐.๑๕ เมตร				๑๒๐,๐๐๐		ความยาวของถนน	ประชาชนมีความสะดวกในการคมนาคม	กองช่าง
๔๒	โครงการก่อสร้างถนนคอนกรีตเสริมเหล็กจากนายนายวิฑูร์ หมั่นกิจ-นายนายประวิทย์ มูลแก่น หมู่ที่ ๑๐ ตามคันคูหนองโสกดินแดง	เพื่อให้ประชาชนสามารถสัญจรได้สะดวก	ถนน คสล. กว้าง ๓ เมตร ยาว ๑๐๐ เมตร หนา ๐.๑๕ เมตร	๑๕๐,๐๐๐					ความยาวของถนน	ประชาชนมีความสะดวกในการคมนาคม	กองช่าง
๔๓	ถนน คสล. หมู่ที่ ๑๐ โครงการก่อสร้างถนนคอนกรีตเสริมเหล็กจากโสกดินแดง-หลักจุ่ม หมู่ที่ ๑๐	เพื่อให้ประชาชนสามารถสัญจรได้สะดวก	ถนน คสล. กว้าง ๔ เมตร ยาว ๘๐๐ เมตร หนา ๐.๑๕ เมตร					๑,๖๐๐,๐๐๐	ความยาวของถนน	ประชาชนมีความสะดวกในการคมนาคม	กองช่าง
๔๔	โครงการก่อสร้างถนนคอนกรีตเสริมเหล็กเส้นบ้านนางคนธโรใจสว่าง หมู่ที่ ๑๐	เพื่อให้ประชาชนสามารถสัญจรได้สะดวก	ถนน คสล. กว้าง ๓ เมตร ยาว ๗๐ เมตร หนา ๐.๑๕ เมตร				๑๐๕,๐๐๐		ความยาวของถนน	ประชาชนมีความสะดวกในการคมนาคม	กองช่าง

ที่	โครงการ	วัตถุประสงค์	เป้าหมาย (ผลผลิตของโครงการ)	งบประมาณและที่ผ่านมา					ตัวชี้วัด (KPI)	ผลที่คาดว่าจะได้รับ	หน่วยงาน รับผิดชอบหลัก
				๒๕๖๖ (บาท)	๒๕๖๗ (บาท)	๒๕๖๘ (บาท)	๒๕๖๙ (บาท)	๒๕๗๐ (บาท)			
๔๕	ถนน ลงหินคลุก โครงการลงหินคลุกจากแยกโสกดินแดง-นายนายสมบุญ ประวะเค หมู่ที่ ๑	เพื่อให้ประชาชนสามารถสัญจรได้สะดวก	กว้าง ๕ เมตร ยาว ๔๐๐ เมตร หนา ๐.๑๐ เมตร	๑๒๖,๐๐๐					ความยาวของถนน	ประชาชนมีความสะดวกในการคมนาคม	กองช่าง
๔๖	ถนนลงหินคลุก โครงการลงหินคลุกจากนายนายบำเพ็ญ ประโฑ์ทั้ง-โสกตานี หมู่ที่ ๑	เพื่อให้ประชาชนสามารถสัญจรได้สะดวก	กว้าง ๕ เมตร ยาว ๑,๐๐๐ เมตร หนา ๐.๑๐ เมตร		๓๑๕,๐๐๐				ความยาวของถนน	ประชาชนมีความสะดวกในการคมนาคม	กองช่าง
๔๗	ถนนลงลูกรัง/ถนนลงหินคลุก โครงการลงหินคลุกจากบ้านประสาน สาลี-นายนายวัชรวานิต หมู่ที่ ๒	เพื่อให้ประชาชนสามารถสัญจรได้สะดวก	กว้าง ๓ เมตร ยาว ๗๔ เมตร หนา ๐.๑๐ เมตร	๑๕,๐๐๐					ความยาวของถนน	ประชาชนมีความสะดวกในการคมนาคม	กองช่าง
๔๘	ถนนลงลูกรัง/ถนนลงหินคลุก โครงการลงหินคลุกจากลำห้วยหลุ่งจาน -โนนงิ้ว หมู่ที่ ๒	เพื่อให้ประชาชนสามารถสัญจรได้สะดวก	กว้าง ๔ เมตร ยาว ๑,๐๐๐ เมตร หนา ๐.๑๐ เมตร	๒๕๐,๐๐๐					ความยาวของถนน	ประชาชนมีความสะดวกในการคมนาคม	กองช่าง
๔๙	ถนนลงลูกรัง/ถนนลงหินคลุก โครงการลงหินคลุกจากนายนายพรหมมา ศรีมีงาม -นนางสมอน ทับเจริญ หมู่ที่ ๒	เพื่อให้ประชาชนสามารถสัญจรได้สะดวก	กว้าง ๓ เมตร ยาว ๒๐๐ เมตร หนา ๐.๑๐ เมตร				๒๗,๘๐๐		ความยาวของถนน	ประชาชนมีความสะดวกในการคมนาคม	กองช่าง
๕๐	ถนนลงหินคลุก โครงการลงหินคลุกจากบ้านนายจันทร์ ทอน สอนชัยภูมิ -โนนบ้านสระ หมู่ที่ ๓	เพื่อให้ประชาชนสามารถสัญจรได้สะดวก	กว้าง ๔ เมตร ยาว ๒,๐๐๐ เมตร หนา ๐.๑๐ เมตร			๕๐๐,๐๐๐			ความยาวของถนน	ประชาชนมีความสะดวกในการคมนาคม	กองช่าง

ที่	โครงการ	วัตถุประสงค์	เป้าหมาย (ผลผลิตของโครงการ)	งบประมาณและที่ผ่านมา					ตัวชี้วัด (KPI)	ผลที่คาดว่าจะได้รับ	หน่วยงาน รับผิดชอบหลัก
				๒๕๖๖ (บาท)	๒๕๖๗ (บาท)	๒๕๖๘ (บาท)	๒๕๖๙ (บาท)	๒๕๗๐ (บาท)			
๕๑	ถนนลงลูกรัง/ถนนลงหินคลุก โครงการลงหินคลุกจากนา นางอุดม -นายนายพอน ช่าง ขาว หมู่ที่ ๓	เพื่อให้ประชาชน สามารถสัญจรได้ สะดวก	กว้าง ๔ เมตร ยาว ๒๐๐ เมตร หนา ๐.๑๐ เมตร			๖๐,๐๐๐			ความยาวของถนน	ประชาชนมีความ สะดวกในการ คมนาคม	กองช่าง
๕๒	ถนนลงหินคลุก โครงการลง หินคลุกจากวัดศรีสวัสดิ์ - ถนนลาดยางไปแวงน้อย หมู่ที่ ๓	เพื่อให้ประชาชน สามารถสัญจรได้ สะดวก	กว้าง ๔ เมตร ยาว ๑,๐๐๐ เมตร หนา ๐.๑๐ เมตร				๒๕๐,๐๐๐		ความยาวของถนน	ประชาชนมีความ สะดวกในการ คมนาคม	กองช่าง
๕๓	ถนนลงหินคลุก โครงการลง หินคลุกจากหนองสระสี่เหลี่ยม -บ้านรวง หมู่ที่ ๓	เพื่อให้ประชาชน สามารถสัญจรได้ สะดวก	กว้าง ๔ เมตร ยาว ๑,๕๐๐ เมตร หนา ๐.๑๐ เมตร					๓๗๘,๐๐๐	ความยาวของถนน	ประชาชนมีความ สะดวกในการ คมนาคม	กองช่าง
๕๔	ถนนลงหินคลุก โครงการลง หินคลุกจากน่านางโสภา - นายนายยอทิศ หมู่ที่ ๓	เพื่อให้ประชาชน สามารถสัญจรได้ สะดวก	กว้าง ๔ เมตร ยาว ๑,๐๐๐ เมตร หนา ๐.๑๐ เมตร				๒๕๐,๐๐๐		ความยาวของถนน	ประชาชนมีความ สะดวกในการ คมนาคม	กองช่าง
๕๕	ถนนลงหินคลุก โครงการลง หินคลุกจากนายนายพุทโธ โปธิ์ กลาง - สะพานโยธา หมู่ที่ ๔	เพื่อให้ประชาชน สามารถสัญจรได้ สะดวก	กว้าง ๔ เมตร ยาว ๘๐๐ เมตร หนา ๐.๑๐ เมตร			๒๐๐,๐๐๐			ความยาวของถนน	ประชาชนมีความ สะดวกในการ คมนาคม	กองช่าง
๕๖	ถนนลงหินคลุก โครงการลง หินลูกรังตามคันคูลำห้วย หนองหัววัว หมู่ที่ ๕	เพื่อให้ประชาชน สามารถสัญจรได้ สะดวก	กว้าง ๔ เมตร ยาว ๒๖๐ เมตร หนา ๐.๑๐ เมตร		๘๐,๐๐๐				ความยาวของถนน	ประชาชนมีความ สะดวกในการ คมนาคม	กองช่าง
๕๗	ถนนลงหินคลุก โครงการลง หินคลุกตามลำห้วยไส้ไก่ หมู่ ที่ ๕	เพื่อให้ประชาชน สามารถสัญจรได้ สะดวก	กว้าง ๔ เมตร ยาว ๑,๕๐๐ เมตร หนา ๐.๑๐ เมตร	๓๗๘,๐๐๐					ความยาวของถนน	ประชาชนมีความ สะดวกในการ คมนาคม	กองช่าง

ที่	โครงการ	วัตถุประสงค์	เป้าหมาย (ผลผลิตของโครงการ)	งบประมาณและที่ผ่านมา					ตัวชี้วัด (KPI)	ผลที่คาดว่าจะได้รับ	หน่วยงาน รับผิดชอบหลัก
				๒๕๖๖ (บาท)	๒๕๖๗ (บาท)	๒๕๖๘ (บาท)	๒๕๖๙ (บาท)	๒๕๗๐ (บาท)			
๕๘	ถนนลงลูกรัง/ถนนลงหินคลุก โครงการลงหินลูกรังจากบ้าน นายคำมาย-ฝายลาดเอียง หมู่ที่ ๖	เพื่อให้ประชาชน สามารถสัญจรได้ สะดวก	กว้าง ๔ เมตร ยาว ๕๐๐ เมตร หนา ๐.๑๐ เมตร				๑๒๖,๐๐๐		ความยาวของถนน	ประชาชนมีความ สะดวกในการ คมนาคม	กองช่าง
๕๙	ถนนลงหินคลุก โครงการลง หินลูกรังสายคันคูลำห้วยนา หมู่ที่ ๖	เพื่อให้ประชาชน สามารถสัญจรได้ สะดวก	กว้าง ๔ เมตร ยาว ๑,๐๐๐ เมตร หนา ๐.๑๐ เมตร					๒๕๐,๐๐๐	ความยาวของถนน	ประชาชนมีความ สะดวกในการ คมนาคม	กองช่าง
๖๐	ถนนลงหินคลุก โครงการลง หินลูกรังสายคันคูลำห้วยกุด ลาด หมู่ที่ ๖	เพื่อให้ประชาชน สามารถสัญจรได้ สะดวก	กว้าง ๔ เมตร ยาว ๑,๐๐๐ เมตร หนา ๐.๑๐ เมตร			๒๕๐,๐๐๐			ความยาวของถนน	ประชาชนมีความ สะดวกในการ คมนาคม	กองช่าง
๖๑	ถนนลงหินคลุก โครงการลง หินคลุกจากบ้านนายบัญชา กลิ่นนวล-ฝายน้ำล้น หมู่ที่ ๖	เพื่อให้ประชาชน สามารถสัญจรได้ สะดวก	กว้าง ๔ เมตร ยาว ๒๖๐ เมตร หนา ๐.๑๐ เมตร		๘๐,๐๐๐				ความยาวของถนน	ประชาชนมีความ สะดวกในการ คมนาคม	กองช่าง
๖๒	ถนนลงหินคลุก โครงการลง หินคลุกจากสามแยกถนนนาย สมัย ไสธร- นานายบุญล้น หา นุภาพ หมู่ที่ ๗	เพื่อให้ประชาชน สามารถสัญจรได้ สะดวก	กว้าง ๔ เมตร ยาว ๓๖๐ เมตร หนา ๐.๑๐ เมตร			๙๕,๐๐๐			ความยาวของถนน	ประชาชนมีความ สะดวกในการ คมนาคม	กองช่าง
๖๓	ถนนลงลูกรัง โครงการลงหิน ลูกรังจากนายพรมมา จัน ทะดวง- นานางจ้อย พิลาเคน หมู่ที่ ๙	เพื่อให้ประชาชน สามารถสัญจรได้ สะดวก	กว้าง ๔ เมตร ยาว ๒,๐๐๐ เมตร หนา ๐.๓๐ เมตร			๓๕๐,๐๐๐			ความยาวของถนน	ประชาชนมีความ สะดวกในการ คมนาคม	กองช่าง

ที่	โครงการ	วัตถุประสงค์	เป้าหมาย (ผลผลิตของโครงการ)	งบประมาณและที่ผ่านมา					ตัวชี้วัด (KPI)	ผลที่คาดว่าจะได้รับ	หน่วยงาน รับผิดชอบหลัก
				๒๕๖๖ (บาท)	๒๕๖๗ (บาท)	๒๕๖๘ (บาท)	๒๕๖๙ (บาท)	๒๕๗๐ (บาท)			
๖๔	ถนนลงหินคลุก โครงการลงหินคลุกจากสวนนางเลิ้ง ไกลวัน - นานางทองมา โกสีย์ หมู่ที่ ๙	เพื่อให้ประชาชนสามารถสัญจรได้สะดวก	กว้าง ๔ เมตร ยาว ๒๐๐ เมตร หนา ๐.๑๐ เมตร		๖๐,๐๐๐				ความยาวของถนน	ประชาชนมีความสะดวกในการคมนาคม	กองช่าง
๖๕	ถนนลงลูกรัง โครงการลงหินลูกรังสายนางฉวีวรรณหนองผือ หมู่ที่ ๑๐	เพื่อให้ประชาชนสามารถสัญจรได้สะดวก	กว้าง ๔ เมตร ยาว ๑,๐๐๐ เมตร หนา ๐.๑๐ เมตร				๑๐๐,๐๐๐		ความยาวของถนน	ประชาชนมีความสะดวกในการคมนาคม	กองช่าง
๖๖	โครงการลงหินลูกรังเส้นรอบโคกหัวล่อน หมู่ที่ ๑	เพื่อให้ประชาชนสามารถสัญจรได้สะดวก	กว้าง ๔ เมตร ยาว ๒,๐๐๐ เมตร หนา ๐.๑๐ เมตร					๓๕๐,๐๐๐	ความยาวของถนน	ประชาชนมีความสะดวกในการคมนาคม	กองช่าง
๖๗	โครงการลงหินลูกรังจากแยกหนองบอน - โคกหัวล่อน หมู่ที่ ๑	เพื่อให้ประชาชนสามารถสัญจรได้สะดวก	กว้าง ๔ เมตร ยาว ๑,๐๐๐ เมตร หนา ๐.๑๐ เมตร					๑๐๐,๐๐๐	ความยาวของถนน	ประชาชนมีความสะดวกในการคมนาคม	กองช่าง
๖๘	โครงการปรับปรุงถนนดินจากหนองแดง-ท่าเลโสภดินแดง หมู่ที่ ๑	เพื่อให้ประชาชนสามารถสัญจรได้สะดวก	กว้าง ๔ เมตร ยาว ๘๐๐ เมตร หนา ๐.๖๐ เมตร				๙๐,๐๐๐		ความยาวของถนน	ประชาชนมีความสะดวกในการคมนาคม	กองช่าง
๖๙	โครงการปรับปรุงถนนดินจากทางถนนหลุบกุ้ง-นานางสี หมู่ที่ ๑	เพื่อให้ประชาชนสามารถสัญจรได้สะดวก	กว้าง ๔ เมตร ยาว ๑,๐๐๐ เมตร หนา ๐.๓๐ เมตร		๙๕,๐๐๐				ความยาวของถนน	ประชาชนมีความสะดวกในการคมนาคม	กองช่าง
๗๐	โครงการปรับปรุงถนนดินจากสามแยกถนนหลุบกุ้ง-หนองปรังแดง หมู่ที่ ๑	เพื่อให้ประชาชนสามารถสัญจรได้สะดวก	กว้าง ๕ เมตร ยาว ๑,๕๐๐ เมตร หนา ๐.๕๐ เมตร		๑๕๐,๐๐๐				ความยาวของถนน	ประชาชนมีความสะดวกในการคมนาคม	กองช่าง

ที่	โครงการ	วัตถุประสงค์	เป้าหมาย (ผลผลิตของโครงการ)	งบประมาณและที่ผ่านมา					ตัวชี้วัด (KPI)	ผลที่คาดว่าจะได้รับ	หน่วยงาน รับผิดชอบหลัก
				๒๕๖๖ (บาท)	๒๕๖๗ (บาท)	๒๕๖๘ (บาท)	๒๕๖๙ (บาท)	๒๕๗๐ (บาท)			
๓๑	โครงการปรับปรุงถนนดินจากสามแยกถนนหลุบกุง-หนองโคกกลาง หมู่ที่ ๑	เพื่อให้ประชาชนสามารถสัญจรได้สะดวก	กว้าง ๔ เมตร ยาว ๘๐๐ เมตร หนา ๐.๕๐ เมตร					๘๕,๐๐๐	ความยาวของถนน	ประชาชนมีความสะดวกในการคมนาคม	กองช่าง
๓๒	โครงการปรับปรุงถนนดินจากนายนายสุริยา พันตาเอก-โคกหัวล่อน หมู่ที่ ๑	เพื่อให้ประชาชนสามารถสัญจรได้สะดวก	กว้าง ๔ เมตร ยาว ๒,๐๐๐ เมตร หนา ๐.๕๐ เมตร			๑๘๘,๐๐๐			ความยาวของถนน	ประชาชนมีความสะดวกในการคมนาคม	กองช่าง
๓๓	โครงการปรับปรุงถนนดินจากนางนางแป ไปไหน -นางนางง รัตนะประเสริฐ หมู่ที่ ๑	เพื่อให้ประชาชนสามารถสัญจรได้สะดวก	กว้าง ๔ เมตร ยาว ๑,๐๐๐ เมตร หนา ๐.๓๐ เมตร				๙๕,๐๐๐		ความยาวของถนน	ประชาชนมีความสะดวกในการคมนาคม	กองช่าง
๓๔	โครงการปรับปรุงถนนดินจากนายนายทองเลื่อน สาโณ-นามบุญ ประไพศรี หมู่ที่ ๑	เพื่อให้ประชาชนสามารถสัญจรได้สะดวก	กว้าง ๔ เมตร ยาว ๑,๐๐๐ เมตร หนา ๐.๕๐ เมตร				๑๐๐,๐๐๐		ความยาวของถนน	ประชาชนมีความสะดวกในการคมนาคม	กองช่าง
๓๕	โครงการปรับปรุงถนนดินจากนายนายสมหมาย วิจิตรโชติ -นางนางคนธ ใจสว่าง หมู่ที่ ๑	เพื่อให้ประชาชนสามารถสัญจรได้สะดวก	กว้าง ๔ เมตร ยาว ๖๐๐ เมตร หนา ๐.๓๐ เมตร			๕๖,๐๐๐			ความยาวของถนน	ประชาชนมีความสะดวกในการคมนาคม	กองช่าง
๓๖	โครงการปรับปรุงถนนดินจากนายนายทองเลื่อน ขำจันติก -แยกโคกล่ามหลุบกุง หมู่ที่ ๑	เพื่อให้ประชาชนสามารถสัญจรได้สะดวก	กว้าง ๔ เมตร ยาว ๑,๐๐๐ เมตร หนา ๐.๕๐ เมตร					๑๐๐,๐๐๐	ความยาวของถนน	ประชาชนมีความสะดวกในการคมนาคม	กองช่าง

ที่	โครงการ	วัตถุประสงค์	เป้าหมาย (ผลผลิตของโครงการ)	งบประมาณและที่ผ่านมา					ตัวชี้วัด (KPI)	ผลที่คาดว่าจะได้รับ	หน่วยงาน รับผิดชอบหลัก
				๒๕๖๖ (บาท)	๒๕๖๗ (บาท)	๒๕๖๘ (บาท)	๒๕๖๙ (บาท)	๒๕๗๐ (บาท)			
๗๗	โครงการปรับปรุงภูมิทัศน์ถนนลาดยางทั้ง ๒ ข้างจากบ้านโคกล่าม-หนองม่วง หมู่ที่ ๑	เพื่อให้ประชาชนสามารถสัญจรได้สะดวก	ความยาว ๔,๐๐๐ เมตร	๑๐,๐๐๐					ความยาวของถนน	ประชาชนมีความสะดวกในการคมนาคม	กองช่าง
๗๘	โครงการปรับปรุงภูมิทัศน์ถนนลาดยางทั้ง ๒ ข้าง จากบ้านโคกล่าม-หลุบทุ่ง หมู่ที่ ๑	เพื่อให้ประชาชนสามารถสัญจรได้สะดวก	ความยาว ๔,๐๐๐ เมตร	๑๐,๐๐๐					ความยาวของถนน	ประชาชนมีความสะดวกในการคมนาคม	กองช่าง
๗๙	โครงการปรับปรุงภูมิทัศน์คันคูหนองโสกดินแดง หมู่ที่ ๑	เพื่อให้ประชาชนสามารถสัญจรได้สะดวก	ความยาว ๒,๐๐๐ เมตร	๕,๐๐๐					ความยาวของถนน	ประชาชนมีความสะดวกในการคมนาคม	กองช่าง
๘๐	โครงการปรับปรุงถนนดินจากนางอุบล ประดับคำ - นายนายพร ชังขาว หมู่ที่ ๓	เพื่อให้ประชาชนสามารถสัญจรได้สะดวก	กว้าง ๔ เมตร ยาว ๑,๕๐๐ เมตร หนา ๐.๕๐ เมตร		๑๕๐,๐๐๐				ความยาวของถนน	ประชาชนมีความสะดวกในการคมนาคม	กองช่าง
๘๑	โครงการปรับปรุงถนนดินจากหนองสระสี่เหลี่ยม-บ้านรวง หมู่ที่ ๓	เพื่อให้ประชาชนสามารถสัญจรได้สะดวก	กว้าง ๔ เมตร ยาว ๑,๕๐๐ เมตร หนา ๐.๓๐ เมตร					๑๓๐,๐๐๐	ความยาวของถนน	ประชาชนมีความสะดวกในการคมนาคม	กองช่าง
๘๒	โครงการปรับปรุงถนนดินตามลำห้วยหลุ่งจวนจากบ้านโนนสะอาด-บ้านรวง หมู่ที่ ๓	เพื่อให้ประชาชนสามารถสัญจรได้สะดวก	กว้าง ๔ เมตร ยาว ๕๐๐ เมตร หนา ๐.๓๐ เมตร			๕๐,๐๐๐			ความยาวของถนน	ประชาชนมีความสะดวกในการคมนาคม	กองช่าง
๘๓	โครงการปรับปรุงถนนดินจากนายพงษ์-น้ำบาดาลเก่า หมู่ที่ ๓	เพื่อให้ประชาชนสามารถสัญจรได้สะดวก	กว้าง ๔ เมตร ยาว ๘๐๐ เมตร หนา ๐.๓๐ เมตร				๖๐,๐๐๐		ความยาวของถนน	ประชาชนมีความสะดวกในการคมนาคม	กองช่าง

ที่	โครงการ	วัตถุประสงค์	เป้าหมาย (ผลผลิตของโครงการ)	งบประมาณและที่ผ่านมา					ตัวชี้วัด (KPI)	ผลที่คาดว่าจะได้รับ	หน่วยงาน รับผิดชอบหลัก
				๒๕๖๖ (บาท)	๒๕๖๗ (บาท)	๒๕๖๘ (บาท)	๒๕๖๙ (บาท)	๒๕๗๐ (บาท)			
๘๔	โครงการปรับเกรดถนนดิน ภายในพื้นที่ หมู่ที่ ๓	เพื่อให้ประชาชน สามารถสัญจรได้ สะดวก	ระยะทางโดยความ ๕,๐๐๐ เมตร	๖๐,๐๐๐					ความยาวของถนน	ประชาชนมีความ สะดวกในการ คมนาคม	กองช่าง
๘๕	โครงการปรับปรุงถนนดิน จากนางไข่ -ลำห้วยหลุ่งจาน หมู่ที่ ๓	เพื่อให้ประชาชน สามารถสัญจรได้ สะดวก	กว้าง ๔ เมตร ยาว ๒๐๐ เมตร หนา ๐.๕๐ เมตร			๒๐,๐๐๐			ความยาวของถนน	ประชาชนมีความ สะดวกในการ คมนาคม	กองช่าง
๘๖	โครงการปรับปรุงถนนดิน จากนายอุทิศ -นายเดือน โงนขำ หมู่ที่ ๓	เพื่อให้ประชาชน สามารถสัญจรได้ สะดวก	กว้าง ๔ เมตร ยาว ๑,๕๐๐ เมตร หนา ๐.๕๐ เมตร				๑๕๐,๐๐๐		ความยาวของถนน	ประชาชนมีความ สะดวกในการ คมนาคม	กองช่าง
๘๗	โครงการปรับปรุงภูมิทัศน์ตาม คันคูหนองแวง/หนองผักบุ้ง หมู่ที่ ๓	เพื่อให้ประชาชน สามารถสัญจรได้ สะดวก	ระยะทาง ๑,๐๐๐ เมตร	๑๐,๐๐๐					ความยาวของถนน	ประชาชนมีความ สะดวกในการ คมนาคม	กองช่าง
๘๘	โครงการปรับปรุงถนนดิน จากสวนนางลำปาง ขวัญนำ โชค -สวนนางลำไย มณีทัฬห หมู่ที่ ๓	เพื่อให้ประชาชน สามารถสัญจร และขนถ่าย ผลผลิตทาง การเกษตร	กว้าง ๔ เมตร ยาว ๓๐๐ เมตร หนา ๐.๕๐ เมตร			๔๐,๐๐๐			ความยาวของถนน	ประชาชนมีความ สะดวกในการ คมนาคม	กองช่าง
๘๙	โครงการปรับปรุงถนนดิน จากนางลำปาง ขวัญนำโชค -นายอินตรา คตขัง หมู่ที่ ๓	เพื่อให้ประชาชน สามารถสัญจร และขนถ่าย ผลผลิตทาง การเกษตร	กว้าง ๔ เมตร ยาว ๘๐๐ เมตร หนา ๐.๕๐ เมตร				๖๐,๐๐๐		ความยาวของถนน	ประชาชนมีความ สะดวกในการ คมนาคม	กองช่าง

ที่	โครงการ	วัตถุประสงค์	เป้าหมาย (ผลผลิตของโครงการ)	งบประมาณและที่ผ่านมา					ตัวชี้วัด (KPI)	ผลที่คาดว่าจะได้รับ	หน่วยงาน รับผิดชอบหลัก
				๒๕๖๖ (บาท)	๒๕๖๗ (บาท)	๒๕๖๘ (บาท)	๒๕๖๙ (บาท)	๒๕๗๐ (บาท)			
๙๐	โครงการปรับปรุงถนนดินจากสะพานโยธา - นานางชั้นคนคิด หมู่ที่ ๔	เพื่อให้ประชาชนสามารถสัญจรและขนถ่ายผลผลิตทางการเกษตร	กว้าง ๔ เมตร ยาว ๓๐๐ เมตร หนา ๐.๓๐ เมตร			๒๕,๐๐๐			ความยาวของถนน	ประชาชนมีความสะดวกในการคมนาคม	กองช่าง
๙๑	โครงการปรับปรุงถนนดินทางเข้าป่าช้าสาธารณะ หมู่ที่ ๕	เพื่อให้ประชาชนสามารถสัญจรและขนถ่ายผลผลิตทางการเกษตร	กว้าง ๔ เมตร ยาว ๒๐๐ เมตร หนา ๐.๕๐ เมตร					๑๐๐,๐๐๐	ความยาวของถนน	ประชาชนมีความสะดวกในการคมนาคม	กองช่าง
๙๒	โครงการปรับปรุงถนนดินจากบ้านนางทองจันทร์ นาเพ็ก-บ้านนายวิชัย ชาวสวน หมู่ที่ ๖	เพื่อให้ประชาชนสามารถสัญจรได้สะดวก	กว้าง ๔ เมตร ยาว ๒๐๐ เมตร หนา ๐.๕๐ เมตร				๕๐,๐๐๐		ความยาวของถนน	ประชาชนมีความสะดวกในการคมนาคม	กองช่าง
๙๓	โครงการปรับปรุงถนนดินทางเข้าป่าช้าสาธารณะประโยชน์บ้านลาด หมู่ที่ ๖	เพื่อให้ประชาชนสามารถสัญจรและขนถ่ายผลผลิตทางการเกษตร	กว้าง ๔ เมตร ยาว ๒๐๐ เมตร หนา ๐.๕๐ เมตร			๕๐,๐๐๐			ความยาวของถนน	ประชาชนมีความสะดวกในการคมนาคม	กองช่าง
๙๔	โครงการปรับปรุงถนนดินจากประตูโขงด้านทิศตะวันตก วัดมูจรินทร์-ลำห้วยสัมปอຍ หมู่ที่ ๗	เพื่อให้ประชาชนสามารถสัญจรและขนถ่ายผลผลิตทางการเกษตร	กว้าง ๔ เมตร ยาว ๕๐๐ เมตร สูง ๐.๖๐ เมตร					๖๐,๐๐๐	ความยาวของถนน	ประชาชนมีความสะดวกในการคมนาคม	กองช่าง

ที่	โครงการ	วัตถุประสงค์	เป้าหมาย (ผลผลิตของโครงการ)	งบประมาณและที่ผ่านมา					ตัวชี้วัด (KPI)	ผลที่คาดว่าจะได้รับ	หน่วยงาน รับผิดชอบหลัก
				๒๕๖๖ (บาท)	๒๕๖๗ (บาท)	๒๕๖๘ (บาท)	๒๕๖๙ (บาท)	๒๕๗๐ (บาท)			
๙๕	โครงการปรับปรุงคันคูลำห้วย สั้มป่อยจากนางนางบัวพา -นา นางทองคำ แสนละคร หมู่ที่ ๗	เพื่อให้ประชาชน สามารถสัญจร และขนถ่ายผลิต ทางการเกษตร	กว้าง ๔ เมตร ยาว ๑,๒๐๐ เมตร สูง ๐.๓๐ เมตร ดินถมไม่น้อยกว่า ๑,๔๔๐ ลบ.ม. พร้อม วางท่อ คสล.๐.๔๐ เมตร จำนวน ๒ จุด รวม ๑๒ ท่อน				๙๘,๐๐๐		ความยาวของถนน	ประชาชนมีความ สะดวกในการ คมนาคม	กองช่าง
๙๖	โครงการปรับปรุงคันคูลำ หนองเชือกเพื่อที่ออกกำลัง กาย หมู่ที่ ๑๐	เพื่อให้ประชาชน สามารถสัญจรได้ สะดวก	กว้าง ๔ เมตร ยาว ๑,๒๐๐ เมตร					๔๐,๐๐๐	ความยาวของถนน	ประชาชนมีความ สะดวกในการ คมนาคม	กองช่าง
๙๗	โครงการปรับเกรดถนนดิน หมู่ที่ ๑ - หมู่ที่ ๑๐ ของตำบล ท่าวัด	เพื่อให้ประชาชน สามารถสัญจรได้ สะดวก	ถนนดินภายใต้พื้นที่ ตำบลท่าวัด	๑๐๐,๐๐๐	๑๐๐,๐๐๐	๑๐๐,๐๐๐	๑๐๐,๐๐๐	๑๐๐,๐๐๐	ความยาวของถนน	ประชาชนมีความ สะดวกในการ คมนาคม	
๙๘	โครงการวางท่อระบายน้ำและ ท่อส่งน้ำ โครงการวางท่อ ระบายน้ำจุดนางนางพลศรี ฉายนุรักษ์ หมู่ที่ ๑	เพื่อระบายน้ำจาก พื้นที่การเกษตร	คสล.Ø ๐.๓๐ เมตร ถม ดินกลบ ยาว ๑๐๐ เมตร	๖๐,๐๐๐					ความยาวของท่อ ระบายน้ำ	ไม่มีน้ำท่วมขัง	กองช่าง
๙๙	โครงการวางท่อระบายน้ำแบบ ไร้ท่อจากบ้านนายอรุณ มาละ ตา -บ้านนายไผ่ พรหมวัน หมู่ที่ ๒	เพื่อระบายน้ำ ภายในหมู่บ้าน	กว้าง ๖๐ ซม.ยาว ๑๕๐ เมตร ลึก ๖๐ ซม. พร้อมวางหินให้เรียบ		๒๕๐,๐๐๐				ความยาวของถนน	ไม่มีน้ำท่วมขัง	กองช่าง
๑๐๐	โครงการวางท่อระบายน้ำแบบ ไร้ท่อจากบ้านนางจวง นันทะ แสน-บ้านนายสมัย วงษาเวียง หมู่ที่ ๒	เพื่อระบายน้ำ ภายในหมู่บ้าน	กว้าง ๖๐ ซม.ยาว ๑๕๐ เมตร ลึก ๖๐ ซม. พร้อมวางหินให้เรียบ		๒๕๐,๐๐๐				ความยาวของถนน	ไม่มีน้ำท่วมขัง	กองช่าง

ที่	โครงการ	วัตถุประสงค์	เป้าหมาย (ผลผลิตของโครงการ)	งบประมาณและที่ผ่านมา					ตัวชี้วัด (KPI)	ผลที่คาดว่าจะได้รับ	หน่วยงาน รับผิดชอบหลัก
				๒๕๖๖ (บาท)	๒๕๖๗ (บาท)	๒๕๖๘ (บาท)	๒๕๖๙ (บาท)	๒๕๗๐ (บาท)			
๑๐๑	โครงการวางท่อส่งน้ำจาก หนองแวง-หนองแห้ว หมู่ที่ ๒	เพื่อระบายน้ำจาก หนองแวง	คสล.Ø ๐.๘๐ เมตร ถม ดินกลบ ยาว ๕๐ เมตร		๒๐,๐๐๐				ความยาวของถนน	ไม่มีน้ำท่วมขัง	กองช่าง
๑๐๒	โครงการวางท่อส่งน้ำคั้นคู หนองแวง/หนองผักบุ้งด้าน สนามโรงเรียนบ้านหนองแวง ท่าวัด จำนวน ๒ จุด หมู่ที่ ๒	เพื่อระบายน้ำเข้า หนองแวง	คสล.Ø ๐.๘๐ เมตร ถม ดินกลบ รวมความยาว ๒ จุด ๑๖ เมตร		๑๐,๐๐๐				ความยาวของท่อ ระบายน้ำ	ไม่มีน้ำท่วมขัง	กองช่าง
๑๐๓	โครงการวางท่อส่งน้ำสายข้าง โรงสีชุมชน หมู่ที่ ๓	เพื่อระบายน้ำ ภายในหมู่บ้าน	วางท่อระบายน้ำ คสล. ขนาดเส้นผ่านศูนย์กลาง Ø ๑๐๐ เมตร ยาว ๗๐ เมตร		๙๗,๐๐๐				ความยาวของท่อ ระบายน้ำ	ไม่มีน้ำท่วมขัง	กองช่าง
๑๐๔	โครงการวางท่อส่งน้ำเข้าหนอง เพ็ก หมู่ที่ ๕	เพื่อระบายน้ำ ภายในหมู่บ้าน	วางท่อระบายน้ำ คสล. ขนาดเส้นผ่านศูนย์กลาง Ø ๘๐ เมตร ยาว ๑๗๐ เมตร				๑๐๐,๐๐๐		ความยาวของถนน	ไม่มีน้ำท่วมขัง	กองช่าง
๑๐๕	โครงการวางท่อระบายน้ำจาก สวนนางนงนุช -ลำห้วยกุดลาด หมู่ที่ ๖	เพื่อระบายน้ำ ภายในหมู่บ้าน	วางท่อ คสล. ขนาด Ø ๐.๔๐ เมตร ยาว ๑๖๕ เมตร พร้อมบ่อพักทุก ระยะ ๑๐ เมตร และเท คอนกรีตทับ กว้าง ๑ เมตร หนา ๐.๑๕ เมตร	๓๐๐,๐๐๐					ความยาวของท่อ ระบายน้ำ	ไม่มีน้ำท่วมขัง	กองช่าง
๑๐๖	โครงการวางท่อส่งน้ำเข้า หนองผือ หมู่ที่ ๖	เพื่อระบายน้ำ ภายในหมู่บ้าน	วางท่อ PVC ขนาด Ø ๑๐ นิ้ว ยาว ๑๐๐ เมตร		๕๐,๐๐๐				ความยาวของท่อ ระบายน้ำ	ประชาชนมี น้ำประปาใช้อย่าง ทั่วถึง	กองช่าง

ที่	โครงการ	วัตถุประสงค์	เป้าหมาย (ผลผลิตของโครงการ)	งบประมาณและที่ผ่านมา					ตัวชี้วัด (KPI)	ผลที่คาดว่าจะได้รับ	หน่วยงาน รับผิดชอบหลัก
				๒๕๖๖ (บาท)	๒๕๖๗ (บาท)	๒๕๖๘ (บาท)	๒๕๖๙ (บาท)	๒๕๗๐ (บาท)			
๑๐๗	โครงการวางท่อส่งน้ำจุดนาน นายอรุณ ประไพ์ทั้ง หมู่ที่ ๗	เพื่อระบายน้ำ ภายในหมู่บ้าน	วางท่อระบายน้ำ คสล. ขนาดเส้นผ่านศูนย์กลาง \emptyset ๐.๔๐ เมตร ยาว ๒๐ เมตร				๒๐,๐๐๐		ความยาวของท่อ ระบายน้ำ	ไม่มีน้ำท่วมขัง	กองช่าง
๑๐๘	โครงการวางท่อระบายน้ำแบบ ไร้ท่อจากศาลปู่ตากลางบ้าน - โรงสีชุมชน หมู่ที่ ๗	เพื่อระบายน้ำ ภายในหมู่บ้าน	กว้าง ๖๐ ซม.ยาว ๒๐๐ เมตร ลึก ๖๐ ซม. พร้อมวางหินให้เรียบ			๓๐๐,๐๐๐			ความยาวของท่อ ระบายน้ำ	ไม่มีน้ำท่วมขัง	กองช่าง
๑๐๙	โครงการวางท่อส่งน้ำเข้า หนองละเลิง หมู่ที่ ๘	เพื่อระบายน้ำ ภายในหมู่บ้าน	วางท่อระบายน้ำ คสล. ขนาดเส้นผ่านศูนย์กลาง \emptyset ๑๐๐ เมตร ยาว ๑๐ เมตร		๕,๐๐๐				ความยาวของท่อ ระบายน้ำ	ไม่มีน้ำท่วมขัง	กองช่าง
๑๑๐	โครงการวางท่อระบายน้ำจาก เส้นบ้านนายจันทร์ ปะวะเซ หมู่ที่ ๙	เพื่อระบายน้ำ ภายในหมู่บ้าน	วางท่อระบายน้ำ คสล. ขนาดเส้นผ่านศูนย์กลาง \emptyset ๐.๓๐ เมตร ยาว ๑๒๐ เมตร		๑๐๐,๐๐๐				ความยาวของท่อ ระบายน้ำ	ไม่มีน้ำท่วมขัง	กองช่าง
๑๑๑	โครงการวางท่อระบายน้ำจาก บ้านนางทองหนัก ปะวะเสนัง หมู่ที่ ๑๐	เพื่อระบายน้ำ ภายในหมู่บ้าน	วางท่อระบายน้ำ คสล. ขนาดเส้นผ่านศูนย์กลาง \emptyset ๐.๔๐ เมตร ยาว ๘๐ เมตร			๙๘,๐๐๐			ความยาวของท่อ ระบายน้ำ	ไม่มีน้ำท่วมขัง	กองช่าง
๑๑๒	โครงการวางท่อระบายน้ำ ภายในตำบลท่าวัด หมู่ที่ ๑ - ๑๐	เพื่อระบายน้ำ ภายในหมู่บ้าน	วางท่อระบายน้ำ คสล. ขนาดเส้นผ่านศูนย์กลาง \emptyset ๐.๔๐ เมตร ยาว ๑,๐๐๐ เมตร	๑๐๐,๐๐๐	๑๐๐,๐๐๐	๑๐๐,๐๐๐	๑๐๐,๐๐๐	๑๐๐,๐๐๐	ความยาวของท่อ ระบายน้ำ	ไม่มีน้ำท่วมขัง	กองช่าง

ที่	โครงการ	วัตถุประสงค์	เป้าหมาย (ผลผลิตของโครงการ)	งบประมาณและที่ผ่านมา					ตัวชี้วัด (KPI)	ผลที่คาดว่าจะได้รับ	หน่วยงาน รับผิดชอบหลัก
				๒๕๖๖ (บาท)	๒๕๖๗ (บาท)	๒๕๖๘ (บาท)	๒๕๖๙ (บาท)	๒๕๗๐ (บาท)			
๑๑๓	โครงการขยายเขตไฟฟ้า เพื่อ การเกษตรจากนายนายไสว ไชย ไช-นายนายเส็ง ไชยไช หมู่ที่ ๑	เพื่อให้มีระบบ ไฟฟ้าใช้ในการ การเกษตร	ระยะ ๘๐๐ เมตร		๓๐๐,๐๐๐				ร้อยละของ ครัวเรือนที่ใช้ บริการไฟฟ้า	ประชาชนมีไฟฟ้า ใช้เพื่อการเกษตร	กองช่าง
๑๑๔	โครงการขยายเขตไฟฟ้า เพื่อ การเกษตรจากบ้านนางนงค์ ลักษณ์ โททวง - ถนนลูกรังไป บ้านหนองโกน้อย หมู่ที่ ๑	เพื่อให้มีระบบ ไฟฟ้าใช้ในการ การเกษตร	ระยะ ๘๐๐ เมตร					๓๐๐,๐๐๐	ร้อยละของ ครัวเรือนที่ใช้ บริการไฟฟ้า	ประชาชนมีไฟฟ้า ใช้เพื่อการเกษตร	กองช่าง
๑๑๕	โครงการขยายเขตไฟฟ้า เพื่อ การเกษตรจากโสกดินแดง - นางนางเจริญ ประไพศรี หมู่ ที่ ๑	เพื่อให้มีระบบ ไฟฟ้าใช้ในการ การเกษตร	ระยะ ๘๐๐ เมตร				๓๐๐,๐๐๐		ร้อยละของ ครัวเรือนที่ใช้ บริการไฟฟ้า	ประชาชนมีไฟฟ้า ใช้เพื่อการเกษตร	กองช่าง
๑๑๖	โครงการไฟฟ้าขยายเขตแรง ต่ำภายในหมู่บ้าน หมู่ที่ ๑	เพื่อรองรับการ ขยายตัวของ หมู่บ้านให้มีระบบ ไฟฟ้าใช้	หมู่ที่ ๑			๕๐,๐๐๐			ร้อยละของ ครัวเรือนที่ใช้ บริการไฟฟ้า	ประชาชนมีไฟฟ้า ใช้ทุกครัวเรือน	กองช่าง
๑๑๗	โครงการติดตั้งไฟฟ้าแสงสว่าง ภายในหมู่บ้าน หมู่ที่ ๑	เพื่อรองรับการ ขยายตัวของ หมู่บ้านให้มีระบบ ไฟฟ้าใช้	จำนวน ๑๕ จุด		๑๕๐,๐๐๐				ร้อยละของ ครัวเรือนที่ใช้ บริการไฟฟ้า	ประชาชนมีความ ปลอดภัย	กองช่าง
๑๑๘	โครงการขยายเขตไฟฟ้า เพื่อ การเกษตรจากโรงสีชุมชน - นายนายประกอบ นากุล หมู่ที่ ๒	เพื่อให้มีระบบ ไฟฟ้าใช้ในการ การเกษตร	ระยะทาง ๑,๒๐๐ เมตร	๓๖๐,๐๐๐					ร้อยละของ ครัวเรือนที่ใช้ บริการไฟฟ้า	ประชาชนมีไฟฟ้า ใช้เพื่อการเกษตร	กองช่าง

ที่	โครงการ	วัตถุประสงค์	เป้าหมาย (ผลผลิตของโครงการ)	งบประมาณและที่ผ่านมา					ตัวชี้วัด (KPI)	ผลที่คาดว่าจะได้รับ	หน่วยงาน รับผิดชอบหลัก
				๒๕๖๖ (บาท)	๒๕๖๗ (บาท)	๒๕๖๘ (บาท)	๒๕๖๙ (บาท)	๒๕๗๐ (บาท)			
๑๑๙	โครงการก่อสร้างโรงสูบน้ำด้วยระบบไฟฟ้าเพื่อสูบน้ำจากลำห้วยพร้อมวางท่อเข้าสู่หนองแวง หมู่ที่ ๒	เพื่อให้มีน้ำใช้ในการผลิตระบบประปาหมู่บ้าน	อาคารสูบน้ำด้วยพลังงานไฟฟ้าเพื่อส่งน้ำในการผลิต ประปาหมู่บ้าน ของหมู่ที่ ๒ และหมู่ที่ ๓					๑,๐๐๐,๐๐๐	ร้อยละของครัวเรือนที่ใช้น้ำประปาระบบผิวดิน	ประชาชน หมู่ที่ ๒ และหมู่ที่ ๓	กองช่าง
๑๒๐	โครงการขยายเขตไฟฟ้า เพื่อการเกษตรจากตามคันคูลำห้วยหลวงงานสะพานสอง หมู่ที่ ๒	เพื่อให้มีระบบไฟฟ้าใช้ในการเกษตร	ระยะทาง ๘๐๐ เมตร						ร้อยละของครัวเรือนที่ใช้บริการไฟฟ้า	ประชาชนมีไฟฟ้าใช้เพื่อการเกษตร	กองช่าง
๑๒๑	โครงการติดตั้งไฟฟ้าแสงสว่างภายในหมู่บ้าน หมู่ที่ ๒	เพื่อรองรับการขยายตัวของหมู่บ้านให้มีระบบไฟฟ้าใช้	หมู่ที่ ๒		๒๐,๐๐๐				ร้อยละของครัวเรือนที่ใช้บริการไฟฟ้า	ประชาชนมีความปลอดภัย	กองช่าง
๑๒๒	โครงการไฟฟ้าขยายเขตแรงต่ำภายในหมู่บ้าน หมู่ที่ ๒	เพื่อรองรับการขยายตัวของหมู่บ้านให้มีระบบไฟฟ้าใช้	หมู่ที่ ๒					๑๐,๐๐๐	ร้อยละของครัวเรือนที่ใช้บริการไฟฟ้า	ประชาชนมีไฟฟ้าใช้ทุกครัวเรือน	กองช่าง
๑๒๓	โครงการขยายเขตไฟฟ้า เพื่อการเกษตรจากบ้านนายจันทร์ ทอน สวยชัยภูมิ - โนนจิว หมู่ที่ ๓	เพื่อให้มีระบบไฟฟ้าใช้ในการเกษตร	จำนวน ๒๐ ต้น ระยะทาง ๘๐๐ เมตร	๒๐๐,๐๐๐					ร้อยละของครัวเรือนที่ใช้บริการไฟฟ้า	ประชาชนมีไฟฟ้าใช้เพื่อการเกษตร	กองช่าง
๑๒๔	โครงการขยายเขตไฟฟ้าแรงต่ำจากบ้านนายสี - บ้านนายสมาน หมู่ที่ ๓	เพื่อรองรับการขยายตัวของหมู่บ้านให้มีระบบไฟฟ้าใช้	ระยะทาง ๒๐๐ เมตร				๒๐,๐๐๐		ร้อยละของครัวเรือนที่ใช้บริการไฟฟ้า	ประชาชนมีไฟฟ้าใช้ทุกครัวเรือน	กองช่าง

ที่	โครงการ	วัตถุประสงค์	เป้าหมาย (ผลผลิตของโครงการ)	งบประมาณและที่ผ่านมา					ตัวชี้วัด (KPI)	ผลที่คาดว่าจะได้รับ	หน่วยงาน รับผิดชอบหลัก
				๒๕๖๖ (บาท)	๒๕๖๗ (บาท)	๒๕๖๘ (บาท)	๒๕๖๙ (บาท)	๒๕๗๐ (บาท)			
๑๒๕	โครงการขยายเขตไฟฟ้า เพื่อการเกษตรจากหมู่บ้าน - สระสีเหลียม หมู่ที่ ๓	เพื่อให้มีระบบไฟฟ้าใช้ในการเกษตร	ระยะทาง ๘๐๐ เมตร			๑๕๐,๐๐๐			ร้อยละของครัวเรือนที่ใช้บริการไฟฟ้า	ประชาชนมีไฟฟ้าใช้เพื่อการเกษตร	กองช่าง
๑๒๖	โครงการขยายเขตไฟฟ้า เพื่อการเกษตรจากดอนปู่ตา - นายหลั่น โทแก้ว หมู่ที่ ๓	เพื่อให้มีระบบไฟฟ้าใช้ในการเกษตร	ระยะทาง ๕๐๐ เมตร	๑๒๐,๐๐๐					ร้อยละของครัวเรือนที่ใช้บริการไฟฟ้า	ประชาชนมีไฟฟ้าใช้เพื่อการเกษตร	กองช่าง
๑๒๗	โครงการขยายเขตไฟฟ้า เพื่อการเกษตรจากนายบุญธรรม - ศาลปู่ตา หมู่ที่ ๓	เพื่อให้มีระบบไฟฟ้าใช้ในการเกษตร	จำนวน ๑๐ ต้น ระยะทาง ๔๐๐ เมตร					๑๐๐,๐๐๐	ร้อยละของครัวเรือนที่ใช้บริการไฟฟ้า	ประชาชนมีไฟฟ้าใช้เพื่อการเกษตร	กองช่าง
๑๒๘	โครงการไฟฟ้าขยายเขตแรงต่ำภายในหมู่บ้าน หมู่ที่ ๓	เพื่อรองรับการขยายตัวของหมู่บ้านให้มีระบบไฟฟ้าใช้	หมู่ที่ ๓	๒๐,๐๐๐	๒๐,๐๐๐	๒๐,๐๐๐	๒๐,๐๐๐	๒๐,๐๐๐	ร้อยละของครัวเรือนที่ใช้บริการไฟฟ้า	ประชาชนมีไฟฟ้าใช้ทุกครัวเรือน	กองช่าง
๑๒๙	โครงการติดตั้งไฟฟ้าแสงสว่างภายในหมู่บ้าน หมู่ที่ ๓	เพื่อรองรับการขยายตัวของหมู่บ้านให้มีระบบไฟฟ้าใช้	หมู่ที่ ๓	๑๐,๐๐๐	๑๐,๐๐๐	๑๐,๐๐๐	๑๐,๐๐๐	๑๐,๐๐๐	ร้อยละของครัวเรือนที่ใช้บริการไฟฟ้า	ประชาชนมีไฟฟ้าใช้ทุกครัวเรือน	กองช่าง
๑๓๐	โครงการขยายเขตไฟฟ้าแรงต่ำจากบ้านนายนำชัย- นานา กนกภรณ์ หมู่ที่ ๓	เพื่อให้มีระบบไฟฟ้าใช้ในการเกษตร	จำนวน ๑๐ ต้น ระยะทาง ๔๐๐ เมตร			๑๐๐,๐๐๐			ร้อยละของครัวเรือนที่ใช้บริการไฟฟ้า	ประชาชนมีไฟฟ้าใช้เพื่อการเกษตร	กองช่าง
๑๓๑	โครงการขยายเขตไฟฟ้าแรงต่ำจากบ้านนางอำภา ขวัญนำโชค - บ้านนางสมพร หมู่ที่ ๓	เพื่อรองรับการขยายตัวของหมู่บ้านให้มีระบบไฟฟ้าใช้	จำนวน ๕ ต้น ระยะทาง ๑๐๐ เมตร		๕๐,๐๐๐				ร้อยละของครัวเรือนที่ใช้บริการไฟฟ้า	ประชาชนมีไฟฟ้าใช้ทุกครัวเรือน	กองช่าง

ที่	โครงการ	วัตถุประสงค์	เป้าหมาย (ผลผลิตของโครงการ)	งบประมาณและที่ผ่านมา					ตัวชี้วัด (KPI)	ผลที่คาดว่าจะได้รับ	หน่วยงาน รับผิดชอบหลัก
				๒๕๖๖ (บาท)	๒๕๖๗ (บาท)	๒๕๖๘ (บาท)	๒๕๖๙ (บาท)	๒๕๗๐ (บาท)			
๑๓๒	โครงการขยายเขตไฟฟ้าแรงต่ำจากบ้านนางทองดี จาดูรงค์ - บ้านนางเครือวัลย์ หมู่ที่ ๓	เพื่อรองรับการขยายตัวของหมู่บ้านให้มีระบบไฟฟ้าใช้	จำนวน ๖ ต้น ระยะทาง ๑๔๐ เมตร			๖๐,๐๐๐			ร้อยละของครัวเรือนที่ใช้บริการไฟฟ้า	ประชาชนมีไฟฟ้าใช้ทุกครัวเรือน	กองช่าง
๑๓๓	โครงการขยายเขตไฟฟ้าแรงต่ำจากบ้านจากบ้านนายสมโภชน์ สุขแดง - ผายมิชาว่า หมู่ที่ ๔	เพื่อรองรับการขยายตัวของหมู่บ้านให้มีระบบไฟฟ้าใช้	จำนวน ๑๐ ต้น ระยะทาง ๔๐๐ เมตร				๑๐๐,๐๐๐		ร้อยละของครัวเรือนที่ใช้บริการไฟฟ้า	ประชาชนมีไฟฟ้าใช้เพื่อการเกษตร	กองช่าง
๑๓๔	โครงการขยายเขตไฟฟ้าเพื่อการเกษตรจากบ้านนายวีระ แทนรินทร์ - นานางบัว รวงน้อย หมู่ที่ ๔	เพื่อให้มีระบบไฟฟ้าใช้ในการเกษตร	ระยะทาง ๓๐๐ เมตร			๗๐,๐๐๐			ร้อยละของครัวเรือนที่ใช้บริการไฟฟ้า	ประชาชนมีไฟฟ้าใช้เพื่อการเกษตร	กองช่าง
๑๓๕	โครงการติดตั้งไฟฟ้าแสงสว่างภายในหมู่บ้าน หมู่ที่ ๔	เพื่อรองรับการขยายตัวของหมู่บ้านให้มีระบบไฟฟ้าใช้	หมู่ที่ ๔	๑๐,๐๐๐	๑๐,๐๐๐	๑๐,๐๐๐	๑๐,๐๐๐	๑๐,๐๐๐	ร้อยละของครัวเรือนที่ใช้บริการไฟฟ้า	ประชาชนมีไฟฟ้าใช้ทุกครัวเรือน	กองช่าง
๑๓๖	โครงการไฟฟ้าขยายเขตแรงต่ำภายในหมู่บ้าน หมู่ที่ ๔	เพื่อรองรับการขยายตัวของหมู่บ้านให้มีระบบไฟฟ้าใช้	หมู่ที่ ๔	๑๐,๐๐๐	๑๐,๐๐๐	๑๐,๐๐๐	๑๐,๐๐๐	๑๐,๐๐๐	ร้อยละของครัวเรือนที่ใช้บริการไฟฟ้า	ประชาชนมีไฟฟ้าใช้ทุกครัวเรือน	กองช่าง
๑๓๗	โครงการขยายเขตไฟฟ้าเพื่อการเกษตรจากบ้านนางบุญเลี้ยง แสนน้อย - นานายศรีศักดิ์ รักษาพงษ์ หมู่ที่ ๕	เพื่อให้มีระบบไฟฟ้าใช้ในการเกษตร	ระยะทาง ๘๐๐ เมตร			๑๐๐,๐๐๐			ร้อยละของครัวเรือนที่ใช้บริการไฟฟ้า	ประชาชนมีไฟฟ้าใช้เพื่อการเกษตร	กองช่าง

ที่	โครงการ	วัตถุประสงค์	เป้าหมาย (ผลผลิตของโครงการ)	งบประมาณและที่ผ่านมา					ตัวชี้วัด (KPI)	ผลที่คาดว่าจะได้รับ	หน่วยงาน รับผิดชอบหลัก
				๒๕๖๖ (บาท)	๒๕๖๗ (บาท)	๒๕๖๘ (บาท)	๒๕๖๙ (บาท)	๒๕๗๐ (บาท)			
๑๓๘	โครงการขยายเขตไฟฟ้า เพื่อการเกษตรจากบ้านนางบุญเลี้ยง แสนน้อย - นานายมะณี ดกบุราณ หมู่ที่ ๕	เพื่อรองรับการขยายตัวของหมู่บ้านให้มีระบบไฟฟ้าใช้	ระยะทาง ๘๐๐ เมตร	๑๐๐,๐๐๐					ร้อยละของครัวเรือนที่ใช้บริการไฟฟ้า	ประชาชนมีไฟฟ้าใช้เพื่อการเกษตร	กองช่าง
๑๓๙	โครงการติดตั้งไฟฟ้าแสงสว่างภายในหมู่บ้าน หมู่ที่ ๕	เพื่อรองรับการขยายตัวของหมู่บ้านให้มีระบบไฟฟ้าใช้	หมู่ที่ ๕	๑๐,๐๐๐	๑๐,๐๐๐	๑๐,๐๐๐	๑๐,๐๐๐	๑๐,๐๐๐	ร้อยละของครัวเรือนที่ใช้บริการไฟฟ้า	ประชาชนมีไฟฟ้าใช้ทุกครัวเรือน	กองช่าง
๑๔๐	โครงการไฟฟ้าขยายเขตแรงต่ำภายในหมู่บ้าน หมู่ที่ ๕	เพื่อรองรับการขยายตัวของหมู่บ้านให้มีระบบไฟฟ้าใช้	หมู่ที่ ๕	๑๐,๐๐๐	๑๐,๐๐๐	๑๐,๐๐๐	๑๐,๐๐๐	๑๐,๐๐๐	ร้อยละของครัวเรือนที่ใช้บริการไฟฟ้า	ประชาชนมีไฟฟ้าใช้ทุกครัวเรือน	กองช่าง
๑๔๑	โครงการขยายเขตไฟฟ้า เพื่อการเกษตรจากบ้านนางผัน บุญสะนา - บ้านนางเข็ม สมวาง หมู่ที่ ๖	เพื่อให้มีระบบไฟฟ้าใช้ในการเกษตร	ระยะทาง ๔๐๐ เมตร				๔๐,๐๐๐		ร้อยละของครัวเรือนที่ใช้บริการไฟฟ้า	ประชาชนมีไฟฟ้าใช้เพื่อการเกษตร	กองช่าง
๑๔๒	โครงการติดตั้งไฟฟ้าแสงสว่างภายในหมู่บ้าน หมู่ที่ ๖	เพื่อรองรับการขยายตัวของหมู่บ้านให้มีระบบไฟฟ้าใช้	หมู่ที่ ๖	๑๐,๐๐๐	๑๐,๐๐๐	๑๐,๐๐๐	๑๐,๐๐๐	๑๐,๐๐๐	ร้อยละของครัวเรือนที่ใช้บริการไฟฟ้า	ประชาชนมีไฟฟ้าใช้ทุกครัวเรือน	กองช่าง
๑๔๓	โครงการไฟฟ้าขยายเขตแรงต่ำภายในหมู่บ้าน หมู่ที่ ๖	เพื่อรองรับการขยายตัวของหมู่บ้านให้มีระบบไฟฟ้าใช้	หมู่ที่ ๖	๑๐,๐๐๐	๑๐,๐๐๐	๑๐,๐๐๐	๑๐,๐๐๐	๑๐,๐๐๐	ร้อยละของครัวเรือนที่ใช้บริการไฟฟ้า	ประชาชนมีไฟฟ้าใช้ทุกครัวเรือน	กองช่าง

ที่	โครงการ	วัตถุประสงค์	เป้าหมาย (ผลผลิตของโครงการ)	งบประมาณและที่ผ่านมา					ตัวชี้วัด (KPI)	ผลที่คาดว่าจะได้รับ	หน่วยงาน รับผิดชอบหลัก
				๒๕๖๖ (บาท)	๒๕๖๗ (บาท)	๒๕๖๘ (บาท)	๒๕๖๙ (บาท)	๒๕๗๐ (บาท)			
๑๔๔	โครงการเพิ่มหม้อแปลงไฟฟ้าแรงต่ำจุดบ้านนายหนุณา ประเสริฐวงษา หมู่ที่ ๗	เพื่อรองรับการขยายตัวของหมู่บ้านให้มีระบบไฟฟ้าใช้	หมู่ที่ ๗			๑๐๐,๐๐๐			ร้อยละของครัวเรือนที่ใช้บริการไฟฟ้า	ประชาชนมีไฟฟ้าใช้ทุกครัวเรือน	กองช่าง
๑๔๕	โครงการขยายเขตไฟฟ้าเพื่อการเกษตรจากถนนายสุดใจ โสธร - ไร่ น้ำดื่มธาราทพ หมู่ที่ ๗	เพื่อให้มีระบบไฟฟ้าใช้ในการเกษตร	ระยะทาง ๔๐๐ เมตร		๔๐๐๐๐				ร้อยละของครัวเรือนที่ใช้บริการไฟฟ้า	ประชาชนมีไฟฟ้าใช้เพื่อการเกษตร	กองช่าง
๑๔๖	โครงการขยายเขตไฟฟ้าเพื่อการเกษตรจากบ้านนายระมุด พิมพ์ทอง - นานายสมัย โสธร หมู่ที่ ๗	เพื่อให้มีระบบไฟฟ้าใช้ในการเกษตร	จำนวน ๑๕ ต้น ระยะทาง ๖๐๐ เมตร			๑๕๐,๐๐๐			ร้อยละของครัวเรือนที่ใช้บริการไฟฟ้า	ประชาชนมีไฟฟ้าใช้เพื่อการเกษตร	กองช่าง
๑๔๗	โครงการขยายเขตไฟฟ้าเพื่อการเกษตรจากบ้านนายคำมวล เมืองวงษ์ - นานายหนุณา ประเสริฐวงษา หมู่ที่ ๗	เพื่อให้มีระบบไฟฟ้าใช้ในการเกษตร	จำนวน ๖ ต้น ระยะทาง ๓๐๐ เมตร		๖๐,๐๐๐				ร้อยละของครัวเรือนที่ใช้บริการไฟฟ้า	ประชาชนมีไฟฟ้าใช้เพื่อการเกษตร	กองช่าง
๑๔๘	โครงการติดตั้งไฟฟ้าแสงสว่างภายในหมู่บ้าน หมู่ที่ ๗	เพื่อรองรับการขยายตัวของหมู่บ้านให้มีระบบไฟฟ้าใช้	หมู่ที่ ๗	๑๐,๐๐๐	๑๐,๐๐๐	๑๐,๐๐๐	๑๐,๐๐๐	๑๐,๐๐๐	ร้อยละของครัวเรือนที่ใช้บริการไฟฟ้า	ประชาชนมีไฟฟ้าใช้ทุกครัวเรือน	กองช่าง
๑๔๙	โครงการไฟฟ้าขยายเขตแรงต่ำภายในหมู่บ้าน หมู่ที่ ๗	เพื่อรองรับการขยายตัวของหมู่บ้านให้มีระบบไฟฟ้าใช้	หมู่ที่ ๗	๑๐,๐๐๐	๑๐,๐๐๐	๑๐,๐๐๐	๑๐,๐๐๐	๑๐,๐๐๐	ร้อยละของครัวเรือนที่ใช้บริการไฟฟ้า	ประชาชนมีไฟฟ้าใช้ทุกครัวเรือน	กองช่าง

ที่	โครงการ	วัตถุประสงค์	เป้าหมาย (ผลผลิตของโครงการ)	งบประมาณและที่ผ่านมา					ตัวชี้วัด (KPI)	ผลที่คาดว่าจะได้รับ	หน่วยงาน รับผิดชอบหลัก
				๒๕๖๖ (บาท)	๒๕๖๗ (บาท)	๒๕๖๘ (บาท)	๒๕๖๙ (บาท)	๒๕๗๐ (บาท)			
๑๕๐	โครงการขยายเขตไฟฟ้า เพื่อ การเกษตรจากหมู่บ้าน - หนองละเลิง หมู่ที่ ๘	เพื่อรองรับการ ขยายตัวของ หมู่บ้านให้มีระบบ ไฟฟ้าใช้	จำนวน ๑๕ ต้น ระยะทาง ๕๕๐ เมตร			๔๐๐,๐๐๐			ร้อยละของ ครัวเรือนที่ใช้ บริการไฟฟ้า	ประชาชนมีไฟฟ้า ใช้เพื่อการเกษตร	กองช่าง
๑๕๑	โครงการติดตั้งไฟฟ้าแสงสว่าง ภายในหมู่บ้าน หมู่ที่ ๘	เพื่อรองรับการ ขยายตัวของ หมู่บ้านให้มีระบบ ไฟฟ้าใช้	หมู่ที่ ๘	๑๐,๐๐๐	๑๐,๐๐๐	๑๐,๐๐๐	๑๐,๐๐๐	๑๐,๐๐๐	ร้อยละของ ครัวเรือนที่ใช้ บริการไฟฟ้า	ประชาชนมีไฟฟ้า ใช้ทุกครัวเรือน	กองช่าง
๑๕๒	โครงการไฟฟ้าขยายเขตแรง ต่ำภายในหมู่บ้าน หมู่ที่ ๘	เพื่อรองรับการ ขยายตัวของ หมู่บ้านให้มีระบบ ไฟฟ้าใช้	หมู่ที่ ๘	๑๐,๐๐๐	๑๐,๐๐๐	๑๐,๐๐๐	๑๐,๐๐๐	๑๐,๐๐๐	ร้อยละของ ครัวเรือนที่ใช้ บริการไฟฟ้า	ประชาชนมีไฟฟ้า ใช้ทุกครัวเรือน	กองช่าง
๑๕๓	โครงการขยายเขตไฟฟ้า เพื่อ การเกษตรจากโรงสีชุมชน หมู่ที่ ๙ -นายนายทองมวน ประ วารธนา	เพื่อให้มีระบบ ไฟฟ้าใช้ใ การเกษตร	จำนวน ๕ ต้น ระยะทาง ๓๐๐ เมตร				๕๐,๐๐๐		ร้อยละของ ครัวเรือนที่ใช้ บริการไฟฟ้า	ประชาชนมีไฟฟ้า ใช้เพื่อการเกษตร	กองช่าง
๑๕๔	โครงการขยายเขตไฟฟ้า เพื่อ การเกษตรจากโรงสีชุมชน หมู่ที่ ๙ -นางนางผ่องศรี ทั บละคร หมู่ที่ ๙	เพื่อให้มีระบบ ไฟฟ้าใช้ใ การเกษตร	ระยะทาง ๔๕๐ เมตร เมตร		๖๐,๐๐๐				ร้อยละของ ครัวเรือนที่ใช้ บริการไฟฟ้า	ประชาชนมีไฟฟ้า ใช้เพื่อการเกษตร	กองช่าง
๑๕๕	โครงการขยายเขตไฟฟ้า เพื่อ การเกษตรจากนายไสว พล รัตน์ -นายนายเทวิน ภูนา หมู่ที่ ๙	เพื่อให้มีระบบ ไฟฟ้าใช้ใ การเกษตร	ระยะทาง ๑,๐๐๐ เมตร					๑๐๐,๐๐๐	ร้อยละของ ครัวเรือนที่ใช้ บริการไฟฟ้า	ประชาชนมีไฟฟ้า ใช้เพื่อการเกษตร	กองช่าง

ที่	โครงการ	วัตถุประสงค์	เป้าหมาย (ผลผลิตของโครงการ)	งบประมาณและที่ผ่านมา					ตัวชี้วัด (KPI)	ผลที่คาดว่าจะได้รับ	หน่วยงาน รับผิดชอบหลัก
				๒๕๖๖ (บาท)	๒๕๖๗ (บาท)	๒๕๖๘ (บาท)	๒๕๖๙ (บาท)	๒๕๗๐ (บาท)			
๑๕๖	โครงการขยายเขตไฟฟ้า เพื่อ การเกษตรสายหนองหญ้าร้าง หมู่ที่ ๙	เพื่อให้มีระบบ ไฟฟ้าใช้ใ การเกษตร	ระยะทาง ๑,๕๐๐ เมตร					๓๓๐,๐๐๐	ร้อยละของ ครัวเรือนที่ใช้ บริการไฟฟ้า	ประชาชนมีไฟฟ้า ใช้เพื่อการเกษตร	กองช่าง
๑๕๗	โครงการติดตั้งไฟฟ้าแสงสว่าง ภายในหมู่บ้าน หมู่ที่ ๙	เพื่อรองรับการ ขยายตัวของ หมู่บ้านให้มีระบบ ไฟฟ้าใช้	หมู่ที่ ๙	๑๐,๐๐๐	๑๐,๐๐๐	๑๐,๐๐๐	๑๐,๐๐๐	๑๐,๐๐๐	ร้อยละของ ครัวเรือนที่ใช้ บริการไฟฟ้า	ประชาชนมีไฟฟ้า ใช้ทุกครัวเรือน	กองช่าง
๑๕๘	โครงการไฟฟ้าขยายเขตแรง ต่ำภายในหมู่บ้าน หมู่ที่ ๙	เพื่อรองรับการ ขยายตัวของ หมู่บ้านให้มีระบบ ไฟฟ้าใช้	หมู่ที่ ๙	๑๐,๐๐๐	๑๐,๐๐๐	๑๐,๐๐๐	๑๐,๐๐๐	๑๐,๐๐๐	ร้อยละของ ครัวเรือนที่ใช้ บริการไฟฟ้า	ประชาชนมีไฟฟ้า ใช้ทุกครัวเรือน	กองช่าง
๑๕๙	โครงการขยายเขตไฟฟ้าแรง ต่ำจากโรงสีชุมชน - นานายชู หันแจต หมู่ที่ ๑๐	เพื่อรองรับการ ขยายตัวของ หมู่บ้านให้มีระบบ ไฟฟ้าใช้	จำนวน ๖ ต้น ระยะทาง ๒๕๐ เมตร	๖๐,๐๐๐					ร้อยละของ ครัวเรือนที่ใช้ บริการไฟฟ้า	ประชาชนมีไฟฟ้า ใช้ทุกครัวเรือน	กองช่าง
๑๖๐	โครงการขยายเขตไฟฟ้าแรง ต่ำศาลากลางบ้าน - โรงเรียน บ้านหนองแวงท่าวัด หมู่ที่ ๑๐	เพื่อรองรับการ ขยายตัวของ หมู่บ้านให้มีระบบ ไฟฟ้าใช้	จำนวน ๕ ต้น ระยะทาง ๓๐๐ เมตร			๕๐,๐๐๐			ร้อยละของ ครัวเรือนที่ใช้ บริการไฟฟ้า	ประชาชนมีไฟฟ้า ใช้ทุกครัวเรือน	กองช่าง
๑๖๑	โครงการขยายเขตไฟฟ้า เพื่อ การเกษตรสายดอนสัมพันธ์ หมู่ที่ ๑๐	เพื่อให้มีระบบ ไฟฟ้าใช้ใ การเกษตร	ระยะทาง ๑,๕๐๐ เมตร					๓๓๐,๐๐๐	ร้อยละของ ครัวเรือนที่ใช้ บริการไฟฟ้า	ประชาชนมีไฟฟ้า ใช้เพื่อการเกษตร	กองช่าง
๑๖๒	โครงการขยายเขตไฟฟ้า เพื่อ การเกษตรเส้นนางนงบุญเพ็ง หมั่นกิจ หมู่ที่ ๑๐	เพื่อให้มีระบบ ไฟฟ้าใช้ใ การเกษตร	จำนวน ๗ ต้น ระยะทาง ๓๕๐ เมตร		๖๕,๐๐๐				ร้อยละของ ครัวเรือนที่ใช้ บริการไฟฟ้า	ประชาชนมีไฟฟ้า ใช้เพื่อการเกษตร	กองช่าง

ที่	โครงการ	วัตถุประสงค์	เป้าหมาย (ผลผลิตของโครงการ)	งบประมาณและที่ผ่านมา					ตัวชี้วัด (KPI)	ผลที่คาดว่าจะได้รับ	หน่วยงาน รับผิดชอบหลัก
				๒๕๖๖ (บาท)	๒๕๖๗ (บาท)	๒๕๖๘ (บาท)	๒๕๖๙ (บาท)	๒๕๗๐ (บาท)			
๑๖๓	โครงการขยายเขตไฟฟ้าเพื่อ การเกษตรเส้นทางนางพูน -นา นายที่ วิจิตรโชติ หมู่ที่ ๑๐	เพื่อให้มีระบบ ไฟฟ้าใช้ในการ การเกษตร	จำนวน ๑๐ ต้น ระยะทาง ๘๐๐ เมตร					๘๐,๐๐๐	ร้อยละของ ครัวเรือนที่ใช้ บริการไฟฟ้า	ประชาชนมีไฟฟ้า ใช้เพื่อการเกษตร	กองช่าง
๑๖๔	โครงการขยายเขตไฟฟ้าเพื่อ การเกษตรจากบ้านประทุม ทอง พันตาเอก -นายนายชู หัน แจด หมู่ที่ ๑๐	เพื่อให้มีระบบ ไฟฟ้าใช้ในการ การเกษตร	ระยะทาง ๔๐๐ เมตร			๘๐,๐๐๐			ร้อยละของ ครัวเรือนที่ใช้ บริการไฟฟ้า	ประชาชนมีไฟฟ้า ใช้เพื่อการเกษตร	กองช่าง
๑๖๕	โครงการขยายเขตไฟฟ้าเพื่อ การเกษตรจากท่าเลโสภดิน แดง-นายนายทองใบ บุตรมาตย์ หมู่ที่ ๑	เพื่อให้มีระบบ ไฟฟ้าใช้ในการ การเกษตร	จำนวน ๑๐ ต้น ระยะทาง ๑,๐๐๐ เมตร				๑๐๐,๐๐๐		ร้อยละของ ครัวเรือนที่ใช้ บริการไฟฟ้า	ประชาชนมีไฟฟ้า ใช้เพื่อการเกษตร	กองช่าง
๑๖๖	โครงการติดตั้งไฟฟ้าแสงสว่าง ด้วยพลังงานแสงอาทิตย์ จาก หมู่ที่ ๑ - หมู่ที่ ๑๐	เพื่อให้ประชาชนมี ความปลอดภัย เวลากลางคืน	จาก หมู่ที่ ๑ -หมู่ที่ ๑๐ ของตำบลท่าวัด	๑๒๐,๐๐๐	๑๒๐,๐๐๐	๑๒๐,๐๐๐	๑๒๐,๐๐๐	๑๒๐,๐๐๐	ร้อยละของ ครัวเรือนที่ใช้ บริการไฟฟ้า	ประชาชนมีความ ปลอดภัย	กองช่าง
๑๖๗	ติดตั้งไฟฟ้าแสงสว่างภายใน ตำบลท่าวัด	เพื่อให้ประชาชนมี ความปลอดภัย เวลากลางคืน	หมู่ที่ ๑ หมู่ที่ - ๑๐ ภายในตำบลท่าวัด	๑๕๐,๐๐๐	๑๕๐,๐๐๐	๑๕๐,๐๐๐	๑๕๐,๐๐๐	๑๕๐,๐๐๐	ร้อยละของ ครัวเรือนที่ใช้ บริการไฟฟ้า	ประชาชนมีความ ปลอดภัย	กองช่าง
๑๖๘	ซ่อมแซมไฟสปอร์ตไลท์ภายใน อบต.ท่าวัด	เพื่อซ่อมแซมไฟ สปอร์ตไลท์ที่ชำรุด	ภายใน อบต.ท่าวัด		๑๐๐,๐๐๐				จำนวนจุดที่ ซ่อมแซม	ประชาชนมีความ ปลอดภัย	กองช่าง
๑๖๙	ซ่อมแซมไฟฟ้าแสงสว่าง ภายในตำบลท่าวัด	เพื่อให้ประชาชนมี ความปลอดภัย เวลากลางคืน	หมู่ที่ ๑ หมู่ที่ - ๑๐ ภายในตำบลท่าวัด	๑๕๐,๐๐๐	๑๕๐,๐๐๐	๑๕๐,๐๐๐	๑๕๐,๐๐๐	๑๕๐,๐๐๐	จำนวนจุดที่ ซ่อมแซม	ประชาชนมีความ ปลอดภัย	กองช่าง

ที่	โครงการ	วัตถุประสงค์	เป้าหมาย (ผลผลิตของโครงการ)	งบประมาณและที่ผ่านมา					ตัวชี้วัด (KPI)	ผลที่คาดว่าจะได้รับ	หน่วยงาน รับผิดชอบหลัก
				๒๕๖๖ (บาท)	๒๕๖๗ (บาท)	๒๕๖๘ (บาท)	๒๕๖๙ (บาท)	๒๕๗๐ (บาท)			
๑๗๐	โครงการติดตั้งสัญญาณไฟ กระพริบจุดสี่แยกบ้านโคกล่าม และบ้านท่าวัด	เพื่อให้ประชาชนมี ความปลอดภัยในการ ใช้รถใช้ถนน	สี่แยกโคกล่าม, หน้า โรงเรียน, ป้อมยาม ตำบลท่าวัด			๕๐๐,๐๐๐			จำนวนที่ติดตั้ง	ประชาชนมีความ ปลอดภัย	กองช่าง
๑๗๑	โครงการติดตั้งแผงโซลาร์เซลล์ จุดประปาบาดาล หมู่ที่ ๒ (สะพาน ๒)	เพื่อผลิต น้ำประปาหมู่บ้าน ใช้อย่างทั่วถึงและ ประหยัดค่ากระแส ไฟฟ้า	ติดตั้งพลังงาน แสงอาทิตย์ขนาดไม่ น้อยกว่า ๕,๐๐๐ วัตต์					๓๘๐,๐๐๐	ร้อยละของ ครัวเรือนที่ใช้ น้ำประปา	ประหยัดพลังงาน ไฟฟ้า	กองช่าง
๑๗๒	โครงการติดตั้งแผงโซลาร์เซลล์ จุดประปาบาดาล หมู่ที่ ๑	เพื่อผลิต น้ำประปาหมู่บ้าน ใช้อย่างทั่วถึงและ ประหยัดค่ากระแส ไฟฟ้า	ติดตั้งพลังงาน แสงอาทิตย์ขนาดไม่ น้อยกว่า ๕,๐๐๐ วัตต์				๓๘๐,๐๐๐		ร้อยละของ ครัวเรือนที่ใช้ น้ำประปา	ประหยัดพลังงาน ไฟฟ้า	กองช่าง
๑๗๓	โครงการติดตั้งแผงโซลาร์เซลล์ จุดประปาบาดาล หมู่ที่ ๑๐	เพื่อผลิต น้ำประปาหมู่บ้าน ใช้อย่างทั่วถึงและ ประหยัดค่ากระแส ไฟฟ้า	ติดตั้งพลังงาน แสงอาทิตย์ขนาดไม่ น้อยกว่า ๕,๐๐๐ วัตต์			๓๘๐,๐๐๐			ร้อยละของ ครัวเรือนที่ใช้ น้ำประปา	ประหยัดพลังงาน ไฟฟ้า	กองช่าง
๑๗๔	โครงการติดตั้งแผงโซลาร์เซลล์ จุดหนองสระสี่เหลี่ยม หมู่ที่ ๓	เพื่อผลิต น้ำประปาหมู่บ้าน ใช้อย่างทั่วถึงและ ประหยัดค่ากระแส ไฟฟ้า	ติดตั้งพลังงาน แสงอาทิตย์ขนาดไม่ น้อยกว่า ๕,๐๐๐ วัตต์	๓๘๐,๐๐๐					ร้อยละของ ครัวเรือนที่ใช้ น้ำประปา	ประหยัดพลังงาน ไฟฟ้า	กองช่าง

ที่	โครงการ	วัตถุประสงค์	เป้าหมาย (ผลผลิตของโครงการ)	งบประมาณและที่ผ่านมา					ตัวชี้วัด (KPI)	ผลที่คาดว่าจะได้รับ	หน่วยงาน รับผิดชอบหลัก
				๒๕๖๖ (บาท)	๒๕๖๗ (บาท)	๒๕๖๘ (บาท)	๒๕๖๙ (บาท)	๒๕๗๐ (บาท)			
๑๗๕	โครงการปรับปรุงระบบ ประปาหมู่บ้าน ภายในตำบล ท่าวัด หมู่ที่ ๑ -๑๐	เพื่อให้ประชาชนมี ระบบน้ำประปาที่ ได้รับมาตรฐาน และการจัดการที่ดี	ระบบประปาหมู่บ้าน หมู่ที่ ๑ - หมู่ที่ ๑๐	๑๐๐,๐๐๐	๑๐๐,๐๐๐	๑๐๐,๐๐๐	๑๐๐,๐๐๐	๑๐๐,๐๐๐	ปริมาณน้ำที่ กักเก็บน้ำ	ประชาชนมีน้ำไว้ ใช้อุปโภค-บริโภค	กองช่าง
๑๗๖	โครงการขุดเจาะบ่อบาดาล เพื่อการเกษตร ภายในตำบล ท่าวัด	เพื่อกักเก็บน้ำ อุปโภค-บริโภค หมู่ที่ ๑ -๑๐	เพื่อกักเก็บน้ำไว้ อุปโภค-บริโภค	๑๐๐,๐๐๐	๑๐๐,๐๐๐	๑๐๐,๐๐๐	๑๐๐,๐๐๐	๑๐๐,๐๐๐	จำนวนจุดที่ ดำเนินการ	ประชาชนมีน้ำไว้ ใช้อุปโภค-บริโภค	กองช่าง
๑๗๗	อุดหนุนสำนักงานไฟฟ้าส่วนภู มีภาคอำเภอพล	เพื่อรองรับการ ขยายตัวของ หมู่บ้านให้มีระบบ ไฟฟ้าใช้	อุดหนุนไฟฟ้า	๔๐๐,๐๐๐	๔๐๐,๐๐๐	๔๐๐,๐๐๐	๔๐๐,๐๐๐	๔๐๐,๐๐๐	ร้อยละของ ครัวเรือนที่ใช้ บริการไฟฟ้า	ประชาชนมีไฟฟ้า ใช้ทุกครัวเรือน	กองช่าง

ก. ยุทธศาสตร์จังหวัดที่ ๑ การยกระดับการพัฒนาเศรษฐกิจเพื่อเพิ่มขีดความสามารถทางการแข่งขัน และเชื่อมโยงโอกาสจากประเทศกลุ่มอนุภูมิภาคลุ่มน้ำโขง

ข. ยุทธศาสตร์การพัฒนาขององค์กรปกครองส่วนท้องถิ่นในเขตจังหวัดขอนแก่น ยุทธศาสตร์ที่ ๒ การพัฒนาโครงสร้างพื้นฐาน

๑. ยุทธศาสตร์ ด้านโครงสร้างพื้นฐาน

๑.๒ แผนการเกษตร

ที่	โครงการ	วัตถุประสงค์	เป้าหมาย (ผลผลิตของโครงการ)	งบประมาณ					ตัวชี้วัด (KPI)	ผลที่คาดว่าจะ จะได้รับ	หน่วยงาน รับผิดชอบหลัก
				๒๕๖๖ (บาท)	๒๕๖๗ (บาท)	๒๕๖๘ (บาท)	๒๕๖๙ (บาท)	๒๕๗๐ (บาท)			
๑	โครงการขุดลอกลำห้วย หล่งจางนานางสมพร ประชันกาญจนา-นานาง อำพร อัครจันทร์ หมู่ที่ ๓	เพื่อขุดลอกหนองน้ำ ที่ตื้นและเก็บน้ำไว้ใช้ ในการเกษตร	กว้าง ๑๘ เมตร ยาว ๑,๐๐๐ เมตร ลึก เฉลี่ย ๑.๕ เมตร			๓๐๐,๐๐๐			ปริมาณน้ำที่กัก เก็บน้ำ	ประชาชนมีน้ำใช้ใ นการเกษตร	กองช่าง
๒	โครงการขุดลอกลำห้วย หล่งจางจุดนานางคำตา- นานายพันธ์ โทแก้ว หมู่ที่ ๓	เพื่อขุดลอกหนองน้ำ ที่ตื้นและเก็บน้ำไว้ใช้ ในการเกษตร	กว้าง ๑๕ เมตร ยาว ๑,๐๐๐ เมตร ลึก เฉลี่ย ๑ เมตร				๔๕๐,๐๐๐		ปริมาณน้ำที่กัก เก็บน้ำ	ประชาชนมีน้ำใช้ใ นการเกษตร	กองช่าง
๓	โครงการขุดลอกลำห้วย รวงตอนล่าง จุดนานาย พิชิต เจริญสุข-บ้านโนน ทองกลาง หมู่ที่ ๔	เพื่อขุดลอกหนองน้ำ ที่ตื้นและเก็บน้ำไว้ใช้ ในการเกษตร	กว้าง ๒๒ เมตร ยาว ๑,๕๐๐ เมตร ลึก ๒.๕๐ เมตร					๕๐๐,๐๐๐	ปริมาณน้ำที่กัก เก็บน้ำ	ประชาชนมีน้ำใช้ใ นการเกษตร	กองช่าง
๔	โครงการขุดลอกลำห้วย หนองหัววัว หมู่ที่ ๕	เพื่อขุดลอกหนองน้ำ ที่ตื้นและเก็บน้ำไว้ใช้ ในการเกษตร	กว้าง ๙๐ เมตร ยาว ๑๘๐ เมตร ลึก ๒ เมตร			๙๐๐,๐๐๐			ปริมาณน้ำที่กัก เก็บน้ำ	ประชาชนมีน้ำใช้ใ นการเกษตร	กองช่าง
๕	โครงการขุดลอกลำห้วย กุดลาดตอนบน หมู่ที่ ๖	เพื่อขุดลอกหนองน้ำ ที่ตื้นและเก็บน้ำไว้ใช้ ในการเกษตร	กว้าง ๒๐ เมตร ยาว ๑,๕๐๐ เมตร ลึก ๒ เมตร					๑,๐๐๐,๐๐๐	ปริมาณน้ำที่กัก เก็บน้ำ	ประชาชนมีน้ำใช้ใ นการเกษตร	กองช่าง

ที่	โครงการ	วัตถุประสงค์	เป้าหมาย (ผลผลิตของโครงการ)	งบประมาณ					ตัวชี้วัด (KPI)	ผลที่คาดว่าจะได้รับ	หน่วยงาน รับผิดชอบหลัก
				๒๕๖๖ (บาท)	๒๕๖๗ (บาท)	๒๕๖๘ (บาท)	๒๕๖๙ (บาท)	๒๕๗๐ (บาท)			
๖	โครงการขุดลอกลำห้วย กุดลาดช่วงหลังวัดไทยนิยม หมู่ที่ ๖	เพื่อขุดลอกหนองน้ำ ที่ตื้นและเก็บน้ำไว้ใช้ ในการเกษตร	กว้างเฉลี่ย ๙ เมตร ลึกเฉลี่ย ๒ เมตร ยาว ๑,๐๐๐ เมตร		๓๕๐,๐๐๐				ปริมาณน้ำที่กัก เก็บน้ำ	ประชาชนมีน้ำใช้ใ นการเกษตร	กองช่าง
๗	โครงการขุดลอกลำห้วย กุดลาดช่วงนานายาดาด หมู่ที่ ๖	เพื่อขุดลอกหนองน้ำ ที่ตื้นและเก็บน้ำไว้ใช้ ในการเกษตร	กว้าง ๒๐ เมตร ยาว ๑,๕๐๐ เมตร ลึก ๒ เมตร				๑,๓๐๐,๐๐๐		ปริมาณน้ำที่กัก เก็บน้ำ	ประชาชนมีน้ำใช้ใ นการเกษตร	กองช่าง
๘	โครงการขุดลอกหนองป่า หมู่ที่ ๙	เพื่อขุดลอกหนองน้ำ ที่ตื้นและเก็บน้ำไว้ใช้ ในการเกษตร	กว้าง ๕๐ เมตร ยาว ๖๐ เมตร ลึก ๑ เมตร				๓๐๐,๐๐๐		ปริมาณน้ำที่กัก เก็บน้ำ	ประชาชนมีน้ำใช้ใ นการเกษตร	กองช่าง
๙	<u>ฝายกักเก็บน้ำ</u> โครงการฝายแบบลาด เอียงลำห้วยหล่งจวน จุด นานางเสวียง-นานางเลี้ยง หมู่ที่ ๑	เพื่อใช้กักเก็บน้ำไว้ใช้ ในการเกษตรในช่วง ฤดูแล้ง	กว้าง ๔ เมตร ยาว ๒๐ เมตร สูง ๑.๕๐ เมตร		๒๐๐,๐๐๐				ปริมาณน้ำที่กัก เก็บน้ำ	ประชาชนมีน้ำใช้ใ นการเกษตรในช่วง ฤดูแล้ง	กองช่าง
๑๐	โครงการก่อสร้างฝายแบบ ลาดเอียง ลำห้วยขัวน้อย จุดนานางสำรอง-นานาย ทองม้วน หมู่ที่ ๑	เพื่อใช้กักเก็บน้ำไว้ใช้ ในการเกษตรในช่วง ฤดูแล้ง	กว้าง ๔ เมตร ยาว ๒๐ เมตร สูง ๑.๕๐ เมตร		๒๐๐,๐๐๐				ปริมาณน้ำที่กัก เก็บน้ำ	ประชาชนมีน้ำใช้ใ นการเกษตรในช่วง ฤดูแล้ง	กองช่าง
๑๑	โครงการก่อสร้างฝายแบบ ลาดเอียงลำห้วยขัวน้อย จุดนานายคำตัน วงศ์ภูธร หมู่ที่ ๑	เพื่อใช้กักเก็บน้ำไว้ใช้ ในการเกษตรในช่วง ฤดูแล้ง	กว้าง ๔ เมตร ยาว ๑๖ เมตร สูง ๒ เมตร ความลาดเอียง ๑:๑		๒๕๐,๐๐๐				ปริมาณน้ำที่กัก เก็บน้ำ	ประชาชนมีน้ำใช้ใ นการเกษตรในช่วง ฤดูแล้ง	กองช่าง

ที่	โครงการ	วัตถุประสงค์	เป้าหมาย (ผลผลิตของโครงการ)	งบประมาณ					ตัวชี้วัด (KPI)	ผลที่คาดว่าจะได้รับ	หน่วยงาน รับผิดชอบหลัก
				๒๕๖๖ (บาท)	๒๕๖๗ (บาท)	๒๕๖๘ (บาท)	๒๕๖๙ (บาท)	๒๕๗๐ (บาท)			
๑๒	โครงการซ่อมแซมฝายจุด นายนายจุม พิมล (สะพาน ๒) หมู่ที่ ๒	เพื่อใช้กักเก็บน้ำไว้ใช้ ในการเกษตรในช่วง ฤดูแล้ง	เทคโนโลยีเสริม เหล็กตลอดได้ฝาย ความยาวรวม ๑๘ เมตร หนา ๐.๒๐ เมตร ลึก ๑ เมตร	๘๐,๐๐๐					ปริมาณน้ำที่กัก เก็บน้ำ	ประชาชนมีน้ำใช้ ในการเกษตรในช่วง ฤดูแล้ง	กองช่าง
๑๓	โครงการก่อสร้างฝายแบบ ลาดเอียงจุดนายนายหมึก บุพชาติ หมู่ที่ ๓	เพื่อใช้กักเก็บน้ำไว้ใช้ ในการเกษตรในช่วง ฤดูแล้ง	กว้าง ๔ เมตร ยาว ๒๐ เมตร สูง ๑.๕๐ เมตร			๒๕๐,๐๐๐			ปริมาณน้ำที่กัก เก็บน้ำ	ประชาชนมีน้ำใช้ ในการเกษตรในช่วง ฤดูแล้ง	กองช่าง
๑๔	โครงการก่อสร้างฝายลาด เอียงจุดนายนายพันธ์ โท แก้ว หมู่ที่ ๓	เพื่อใช้กักเก็บน้ำไว้ใช้ ในการเกษตรในช่วง ฤดูแล้ง	กว้าง ๔ เมตร ยาว ๒๐ เมตร สูง ๑.๕๐ เมตร					๒๕๐,๐๐๐	ปริมาณน้ำที่กัก เก็บน้ำ	ประชาชนมีน้ำใช้ ในการเกษตรในช่วง ฤดูแล้ง	กองช่าง
๑๕	โครงการก่อสร้างฝายแบบ ลาดเอียงจุดนายนายหนู ศรีหาร หมู่ที่ ๓	เพื่อใช้กักเก็บน้ำไว้ใช้ ในการเกษตรในช่วง ฤดูแล้ง	กว้าง ๔ เมตร ยาว ๒๐ เมตร สูง ๑.๕๐ เมตร		๒๕๐,๐๐๐				ปริมาณน้ำที่กัก เก็บน้ำ	ประชาชนมีน้ำใช้ ในการเกษตรในช่วง ฤดูแล้ง	กองช่าง
๑๖	โครงการก่อสร้างฝายแบบ ลาดเอียงลำห้วยรวง ตอนล่างจุดนายนายห้วง เชื่อนโพธิ์ หมู่ที่ ๔	เพื่อใช้กักเก็บน้ำไว้ใช้ ในการเกษตรในช่วง ฤดูแล้ง	กว้าง ๔ เมตร สูง ๒ เมตรยาว ๑๖ เมตร ความลาดเอียง ๑:๑			๒๐๐,๐๐๐			ปริมาณน้ำที่กัก เก็บน้ำ	ประชาชนมีน้ำใช้ ในการเกษตรในช่วง ฤดูแล้ง	กองช่าง
๑๗	โครงการก่อสร้างฝายแบบ ลาดเอียงลำห้วยไล่ไก่ หมู่ที่ ๕	เพื่อใช้กักเก็บน้ำไว้ใช้ ในการเกษตรในช่วง ฤดูแล้ง	กว้าง ๔ เมตร สูง ๒ เมตรยาว ๑๖ เมตร ความลาดเอียง ๑:๑				๒๐๐,๐๐๐		ปริมาณน้ำที่กัก เก็บน้ำ	ประชาชนมีน้ำใช้ ในการเกษตรในช่วง ฤดูแล้ง	กองช่าง

ที่	โครงการ	วัตถุประสงค์	เป้าหมาย (ผลผลิตของโครงการ)	งบประมาณ					ตัวชี้วัด (KPI)	ผลที่คาดว่าจะได้รับ	หน่วยงาน รับผิดชอบหลัก
				๒๕๖๖ (บาท)	๒๕๖๗ (บาท)	๒๕๖๘ (บาท)	๒๕๖๙ (บาท)	๒๕๗๐ (บาท)			
๑๘	โครงการซ่อมแซมฝายน้ำ ล้นลำห้วยกุดลาด จุฑนา นายสัมพันธ์ อุ่นโล หมู่ที่ ๖	เพื่อใช้กักเก็บน้ำไว้ใช้ ในการเกษตรในช่วง ฤดูแล้ง	สันฝายกว้าง ๕ เมตร สูง ๒ เมตร ความ ยาวฝาย ๑๖ เมตร			๒๐๐,๐๐๐			ปริมาณน้ำที่กัก เก็บน้ำ	ประชาชนมีน้ำใช้ใ นการเกษตรในช่วง ฤดูแล้ง	กองช่าง
๑๙	โครงการก่อสร้างสะพาน คอนกรีตข้ามลำห้วยนาจุด นางงามสุมาลัย หมู่ที่ ๖	เพื่อใช้กักเก็บน้ำไว้ใช้ ในการเกษตรในช่วง ฤดูแล้ง	สะพานคอนกรีต กว้าง ๓ เมตร ยาว ๒๐ เมตร			๕๐,๐๐๐			ปริมาณน้ำที่กัก เก็บน้ำ	ประชาชนมีน้ำใช้ใ นการเกษตรในช่วง ฤดูแล้ง	กองช่าง
๒๐	โครงการซ่อมแซมฝายลาด เอียงจุดทางข้ามไปบ้านทุ่ง มน หมู่ที่ ๖	เพื่อใช้กักเก็บน้ำไว้ใช้ ในการเกษตรในช่วง ฤดูแล้ง	เทคอนกรีตเสริม เหล็ก กว้าง ๕ เมตร ยาว ๑๕ เมตร หนา ๐.๑๐		๙๐,๐๐๐				ปริมาณน้ำที่กัก เก็บน้ำ	ประชาชนมีน้ำใช้ใ นการเกษตรในช่วง ฤดูแล้ง	กองช่าง
๒๑	โครงการก่อสร้างฝายแบบ ลาดเอียงจุดนางงามเฉลียว ไทรแท้ (ลำห้วยกุดลาด) หมู่ที่ ๖	เพื่อใช้กักเก็บน้ำไว้ใช้ ในการเกษตรในช่วง ฤดูแล้ง	สันฝายกว้าง ๔ เมตร ยาว ๒๔ เมตร สูง ๒ เมตร				๓๕๐,๐๐๐		ปริมาณน้ำที่กัก เก็บน้ำ	ประชาชนมีน้ำใช้ใ นการเกษตรในช่วง ฤดูแล้ง	กองช่าง
๒๒	โครงการซ่อมแซมสะพาน ไม้ลำห้วยนา จุฑนางง สวน นามำรุง หมู่ที่ ๖	เพื่อใช้กักเก็บน้ำไว้ใช้ ในการเกษตรในช่วง ฤดูแล้ง	เปลี่ยนไม้ปูพื้น สะพานพร้อม ซ่อมแซมโครงสร้าง สะพาน			๑๕๐,๐๐๐			ปริมาณน้ำที่กัก เก็บน้ำ	ประชาชนมีน้ำใช้ใ นการเกษตรในช่วง ฤดูแล้ง	กองช่าง

ที่	โครงการ	วัตถุประสงค์	เป้าหมาย (ผลผลิตของโครงการ)	งบประมาณ					ตัวชี้วัด (KPI)	ผลที่คาดว่าจะได้รับ	หน่วยงาน รับผิดชอบหลัก
				๒๕๖๖ (บาท)	๒๕๖๗ (บาท)	๒๕๖๘ (บาท)	๒๕๖๙ (บาท)	๒๕๗๐ (บาท)			
๒๓	โครงการก่อสร้างฝายชะลอน้ำจุดนายนายสยาม แก้วไพฑูรย์ (ลำห้วยส้มป่อย) หมู่ที่ ๗	เพื่อใช้กักเก็บน้ำไว้ใช้ในการเกษตรในช่วงฤดูแล้ง	ฝายชะลอน้ำกว้าง ๔ เมตร ยาว ๑๘ เมตร			๑๐๐,๐๐๐			ปริมาณน้ำที่กักเก็บน้ำ	ประชาชนมีน้ำใช้ในการเกษตรในช่วงฤดูแล้ง	กองช่าง
๒๔	โครงการก่อสร้างฝายแบบลาดเอียงจุดนายนายบุญมาก คงศิลา หมู่ที่ ๗	เพื่อใช้กักเก็บน้ำไว้ใช้ในการเกษตรในช่วงฤดูแล้ง	กว้าง ๔ เมตร ยาว ๒๒ เมตร สูง ๑.๕๐ เมตร				๒๐๐,๐๐๐		ปริมาณน้ำที่กักเก็บน้ำ	ประชาชนมีน้ำใช้ในการเกษตรในช่วงฤดูแล้ง	กองช่าง
๒๕	โครงการก่อสร้างฝายชะลอน้ำจุดนายนายภาวิน สิงห์เดช (ลำห้วยส้มป่อย) หมู่ที่ ๗	เพื่อใช้กักเก็บน้ำไว้ใช้ในการเกษตรในช่วงฤดูแล้ง	ฝายชะลอน้ำกว้าง ๔ เมตร ยาว ๑๘ เมตร	๑๐๐,๐๐๐					ปริมาณน้ำที่กักเก็บน้ำ	ประชาชนมีน้ำใช้ในการเกษตรในช่วงฤดูแล้ง	กองช่าง
๒๖	โครงการก่อสร้างฝายชะลอน้ำจุดโคกอีซิ่ง (ลำห้วยส้มป่อย) หมู่ที่ ๗	เพื่อใช้กักเก็บน้ำไว้ใช้ในการเกษตรในช่วงฤดูแล้ง	ฝายชะลอน้ำกว้าง ๔ เมตร ยาว ๑๘ เมตร			๑๐๐,๐๐๐			ปริมาณน้ำที่กักเก็บน้ำ	ประชาชนมีน้ำใช้ในการเกษตรในช่วงฤดูแล้ง	กองช่าง
๒๗	โครงการซ่อมแซมฝายลาดเอียงจุดนางสมवास จบมะรม หมู่ที่ ๗	เทคอนกรีตเสริมเหล็ก กว้าง ๕ เมตร ยาว ๑๕ เมตร หนา ๐.๑๐		๙๐,๐๐๐				ปริมาณน้ำที่กักเก็บน้ำ	ประชาชนมีน้ำใช้ในการเกษตรในช่วงฤดูแล้ง	กองช่าง	
๒๘	โครงการทำประตูเปิดปิดน้ำจุดสะพานนางงละออง หมู่ที่ ๘	เพื่อใช้กักเก็บน้ำไว้ใช้ในการเกษตรในช่วงฤดูแล้ง	ประตูเปิด-ปิดน้ำ ขนาด ๒.๕x๑ ม. จำนวน ๔ ช่อง				๖๐๐,๐๐๐		ปริมาณน้ำที่กักเก็บน้ำ	ประชาชนมีน้ำใช้ในการเกษตรในช่วงฤดูแล้ง	กองช่าง

ที่	โครงการ	วัตถุประสงค์	เป้าหมาย (ผลผลิตของโครงการ)	งบประมาณ					ตัวชี้วัด (KPI)	ผลที่คาดว่าจะได้รับ	หน่วยงาน รับผิดชอบหลัก
				๒๕๖๖ (บาท)	๒๕๖๗ (บาท)	๒๕๖๘ (บาท)	๒๕๖๙ (บาท)	๒๕๗๐ (บาท)			
๒๙	โครงการทำประตูปิดเปิดน้ำจุดนายนายดอน ขามโนนวัต หมู่ที่ ๘	เพื่อใช้กักเก็บน้ำไว้ใช้ในการเกษตรในช่วงฤดูแล้ง	ประตูเปิด-ปิดน้ำ ขนาด ๒.๕x๑ ม. จำนวน ๔ ช่อง				๖๐๐,๐๐๐		ปริมาณน้ำที่กักเก็บน้ำ	ประชาชนมีน้ำใช้ในการเกษตรในช่วงฤดูแล้ง	กองช่าง
๓๐	โครงการทำประตูปิดเปิดน้ำจุดนายนายมนต์ หมู่ที่ ๘	เพื่อใช้กักเก็บน้ำไว้ใช้ในการเกษตรในช่วงฤดูแล้ง	ประตูเปิด-ปิดน้ำ ขนาด ๒.๕x๑ ม. จำนวน ๔ ช่อง				๖๐๐,๐๐๐		ปริมาณน้ำที่กักเก็บน้ำ	ประชาชนมีน้ำใช้ในการเกษตรในช่วงฤดูแล้ง	กองช่าง
๓๑	โครงการก่อสร้างสะพานคอนกรีตข้ามลำห้วยนายนายดอน ขามโนนวัต หมู่ที่ ๘	เพื่อใช้กักเก็บน้ำไว้ใช้ในการเกษตรในช่วงฤดูแล้ง	สะพานคอนกรีต กว้าง ๓ เมตร ยาว ๒๐ เมตร			๕๐,๐๐๐			ปริมาณน้ำที่กักเก็บน้ำ	ประชาชนมีน้ำใช้ในการเกษตรในช่วงฤดูแล้ง	กองช่าง
๓๒	ก่อสร้างฝายแบบลาดเอียง หมู่ที่ ๙ จุดนางไบ จำมีเคน ลำห้วยหลุ่งจาน	เพื่อใช้กักเก็บน้ำไว้ใช้ในการเกษตรในช่วงฤดูแล้ง	กว้าง ๔ เมตร ยาว ๒๒ เมตร สูง ๑.๕๐ เมตร	๓๕๐,๐๐๐					ปริมาณน้ำที่กักเก็บน้ำ	ประชาชนมีน้ำใช้ในการเกษตรในช่วงฤดูแล้ง	กองช่าง
๓๓	โครงการก่อสร้างฝายแบบลาดเอียงลำห้วยหลุ่งจานจุดนายนายสุเทพ ประสันแพงศรี หมู่ที่ ๙	เพื่อใช้กักเก็บน้ำไว้ใช้ในการเกษตรในช่วงฤดูแล้ง	กว้าง ๔ เมตร ยาว ๒๐ เมตร สูง ๒ เมตร ความลาดเอียง ๑:๑				๘๐,๐๐๐		ปริมาณน้ำที่กักเก็บน้ำ	ประชาชนมีน้ำใช้ในการเกษตรในช่วงฤดูแล้ง	กองช่าง
๓๔	โครงการก่อสร้างฝายแบบลาดเอียงลำห้วยชันน้อยจุดนางเส็ง ศิริแหว หมู่ที่ ๑๐	เพื่อใช้กักเก็บน้ำไว้ใช้ในการเกษตรในช่วงฤดูแล้ง	สันฝายกว้าง ๔ เมตร ยาว ๑๕ เมตร สูง ๒ เมตร					๒๐๐,๐๐๐	ปริมาณน้ำที่กักเก็บน้ำ	ประชาชนมีน้ำใช้ในการเกษตรในช่วงฤดูแล้ง	กองช่าง

ที่	โครงการ	วัตถุประสงค์	เป้าหมาย (ผลผลิตของโครงการ)	งบประมาณ					ตัวชี้วัด (KPI)	ผลที่คาดว่าจะได้รับ	หน่วยงาน รับผิดชอบหลัก
				๒๕๖๖ (บาท)	๒๕๖๗ (บาท)	๒๕๖๘ (บาท)	๒๕๖๙ (บาท)	๒๕๗๐ (บาท)			
๓๕	โครงการก่อสร้างฝายแบบลาดเอียงลำห้วยหล่งจาน จุดนายนายชุมพล ศรีทวน หมู่ที่ ๑๐	เพื่อใช้กักเก็บน้ำไว้ใช้ในการเกษตรในช่วงฤดูแล้ง	สันฝายกว้าง ๔ เมตร ยาว ๑๕ เมตร สูง ๒ เมตร		๒๐๐,๐๐๐				ปริมาณน้ำที่กักเก็บน้ำ	ประชาชนมีน้ำใช้ในการเกษตรในช่วงฤดูแล้ง	กองช่าง
๓๖	โครงการก่อสร้างฝายแบบลาดเอียงลำห้วยหล่งจาน จุดนายนายเลียง นานันท์ หมู่ที่ ๑๐	เพื่อใช้กักเก็บน้ำไว้ใช้ในการเกษตรในช่วงฤดูแล้ง	สันฝายกว้าง ๔ เมตร ยาว ๑๕ เมตร สูง ๒ เมตร			๒๐๐,๐๐๐			ปริมาณน้ำที่กักเก็บน้ำ	ประชาชนมีน้ำใช้ในการเกษตรในช่วงฤดูแล้ง	กองช่าง
๓๗	โครงการก่อสร้างฝายแบบลาดเอียงลำห้วยชันน้อย จุดนายนางปราณี ดวงรัตน์ หมู่ที่ ๑๐	เพื่อใช้กักเก็บน้ำไว้ใช้ในการเกษตรในช่วงฤดูแล้ง	กว้าง ๔ เมตร ยาว ๑๕ เมตร สูง ๑.๕๐ เมตร					๒๐๐,๐๐๐	ปริมาณน้ำที่กักเก็บน้ำ	ประชาชนมีน้ำใช้ในการเกษตรในช่วงฤดูแล้ง	กองช่าง

ที่	โครงการ	วัตถุประสงค์	เป้าหมาย (ผลผลิตของโครงการ)	งบประมาณ					ตัวชี้วัด (KPI)	ผลที่คาดว่าจะได้รับ	หน่วยงาน รับผิดชอบหลัก
				๒๕๖๖ (บาท)	๒๕๖๗ (บาท)	๒๕๖๘ (บาท)	๒๕๖๙ (บาท)	๒๕๗๐ (บาท)			

ก. ยุทธศาสตร์จังหวัดที่ ๒ การพัฒนาคนและสังคมที่มีคุณภาพ

ข. ยุทธศาสตร์การพัฒนาของ อปท. ในเขตจังหวัด ที่ ๓ การพัฒนาและศักยภาพพลเมือง

ยุทธศาสตร์ที่ ๒ ด้านเศรษฐกิจ

แผนงานสร้างความเข้มแข็งของชุมชน

ที่	โครงการ	วัตถุประสงค์	เป้าหมาย (ผลผลิตของโครงการ)	งบประมาณและที่ผ่านมา					ตัวชี้วัด (KPI)	ผลที่คาดว่าจะ จะได้รับ	หน่วยงาน รับผิดชอบหลัก
				๒๕๖๖ (บาท)	๒๕๖๗ (บาท)	๒๕๖๘ (บาท)	๒๕๖๙ (บาท)	๒๕๗๐ (บาท)			
๑	โครงการส่งเสริมและพัฒนาศักยภาพของสตรี ตำบลท่าวัด	เพื่อส่งเสริมและพัฒนาศักยภาพสตรีด้านอาสาสมัครในชุมชนและบทบาทสตรีตามแนวคิดเศรษฐกิจพอเพียง	สตรีในพื้นที่ตำบลท่าวัด	๕๐,๐๐๐	๓๐,๐๐๐	๓๐,๐๐๐	๓๐,๐๐๐	๓๐,๐๐๐	ประชาชนมีรายได้เพิ่มขึ้น	ประชาชนมีรายได้เสริม และทักษะทางอาชีพมากขึ้น	สำนักปลัด
๒	โครงการส่งเสริมการดำเนินงานเศรษฐกิจชุมชน	เพื่อให้สมาชิกกองทุนเงินเศรษฐกิจชุมชนได้มีเงินหมุนเวียนและลงทุนด้านอาชีพ	สมาชิกกองทุนเศรษฐกิจชุมชนตำบลท่าวัด	๒๕๐,๐๐๐	๒๕๐,๐๐๐	๒๕๐,๐๐๐	๒๕๐,๐๐๐	๒๕๐,๐๐๐	ประชาชนมีรายได้เพิ่มขึ้นไม่ต่ำกว่า ๓๐,๐๐๐ บาท/คน/ปี	เพื่อให้สมาชิกกองทุนเงินเศรษฐกิจชุมชนได้มีเงินทุนหมุนเวียนและลงทุนด้านอาชีพ	สำนักปลัด
๓	ศูนย์พัฒนาคุณภาพชีวิตและส่งเสริมอาชีพผู้สูงอายุ	เพื่อเป็นศูนย์ส่งเสริมอาชีพและถ่ายทอดภูมิปัญญาของผู้สูงอายุในชุมชน	ผู้สูงอายุในชุมชนและประชาชนทั่วไปในตำบลท่าวัด	๓๐,๐๐๐	๓๐,๐๐๐	๓๐,๐๐๐	๓๐,๐๐๐	๓๐,๐๐๐	ผู้สูงอายุ/ประชาชนมีรายได้เพิ่มขึ้น	ยกระดับและพัฒนารูปแบบการรับบริการและสวัสดิการทางสังคมเพื่อพัฒนาคุณภาพชีวิต	สำนักปลัด

ที่	โครงการ	วัตถุประสงค์	เป้าหมาย (ผลผลิตของโครงการ)	งบประมาณและที่ผ่านมา					ตัวชี้วัด (KPI)	ผลที่คาดว่าจะได้รับ	หน่วยงาน รับผิดชอบหลัก
				๒๕๖๖ (บาท)	๒๕๖๗ (บาท)	๒๕๖๘ (บาท)	๒๕๖๙ (บาท)	๒๕๗๐ (บาท)			
๔	โครงการส่งเสริมการเรียนรู้สำหรับผู้สูงอายุและบุคคลที่เข้าสู่วัยผู้สูงอายุ(โรงเรียนผู้สูงอายุ)	เพื่อเสริมสร้างการพัฒนาตนเองและการเรียนรู้ตลอดชีวิตของผู้สูงอายุและผู้เข้าสู่วัยผู้สูงอายุ	ผู้สูงอายุและผู้เข้าสู่วัยผู้สูงอายุในตำบลท่าวัด	๑๐๐,๐๐๐	๑๐๐,๐๐๐	๑๐๐,๐๐๐	๑๐๐,๐๐๐	๑๐๐,๐๐๐	ความพึงพอใจของผู้เข้าร่วมโครงการ	ผู้สูงอายุมีการพัฒนาตนเองเพิ่มขึ้น	สำนักปลัด
๕	โครงการฝึกอาชีพให้กับประชาชนในตำบลท่าวัด	เพื่อให้ประชาชนมีอาชีพเสริมและมีรายได้เพิ่มขึ้น	ประชาชนในพื้นที่ตำบลท่าวัด	๒๐๐,๐๐๐	๒๐๐,๐๐๐	๒๐๐,๐๐๐	๒๐๐,๐๐๐	๒๐๐,๐๐๐	จำนวนผู้เข้าร่วมอบรม	ประชาชนในตำบลท่าวัดทุกหมู่สามารถฝึกอาชีพและนำไปประกอบอาชีพได้	สำนักปลัด
๖	โครงการให้ความช่วยเหลือประชาชนด้านการส่งเสริมและพัฒนาคุณภาพชีวิต	เพื่อบรรเทาความเดือดร้อนของประชาชน	ประชาชนที่ได้รับความเดือดร้อนภายในตำบลท่าวัด	๓๐,๐๐๐	๓๐,๐๐๐	๓๐,๐๐๐	๓๐,๐๐๐	๓๐,๐๐๐	จำนวนของประชาชนที่ได้รับการช่วยเหลือ	ได้บรรเทาความเดือดร้อนของประชาชน	สำนักปลัด
๗	โครงการส่งเสริมอาชีพผู้สูงอายุ	เพื่อส่งเสริมให้ผู้สูงอายุได้ฝึกทักษะทางด้านอาชีพเสริมการใช้เวลาว่างให้เกิดประโยชน์	ผู้สูงอายุ ในตำบลท่าวัด	๓๐,๐๐๐	๓๐,๐๐๐	๓๐,๐๐๐	๓๐,๐๐๐	๓๐,๐๐๐	จำนวนของผู้สูงอายุที่เข้าร่วมโครงการ	ผู้สูงอายุมีรายได้เพิ่มขึ้น	สำนักปลัด

ก. ยุทธศาสตร์จังหวัดที่ ๒ การพัฒนาคนและสังคมที่มีคุณภาพ

ข. ยุทธศาสตร์การพัฒนาของ อปท. ในเขตจังหวัด ที่ ๓ การพัฒนาและศักยภาพพลเมือง

ยุทธศาสตร์ที่ ๓ ด้านคุณภาพชีวิต

แผนงานการศึกษา

ที่	โครงการ	วัตถุประสงค์	เป้าหมาย (ผลผลิตของโครงการ)	งบประมาณและที่ผ่านมา					ตัวชี้วัด (KPI)	ผลที่คาดว่าจะได้รับ	หน่วยงาน รับผิดชอบหลัก
				๒๕๖๖ (บาท)	๒๕๖๗ (บาท)	๒๕๖๘ (บาท)	๒๕๖๙ (บาท)	๒๕๗๐ (บาท)			
๑	อุดหนุนโรงเรียนบ้าน หนองแวงท่าวัด ค่าอาหารกลางวัน	เพื่อเด็กนักเรียนบ้าน โรงเรียนหนองแวง ท่าวัดได้รับประทาน อาหารและเจริญเติม โตตามวัย	นักเรียนบ้าน โรงเรียนหนองแวงท่า วัด	๑,๒๑๙,๓๖๕	๑,๒๑๙,๓๖๕	๑,๒๑๙,๓๖๕	๑,๒๑๙,๓๖๕	๑,๒๑๙,๓๖๕	จำนวนนักเรียนที่ ได้รับประทาน อาหารกลางวัน	เพื่อเด็กนักเรียน บ้านโรงเรียน หนองแวงท่าวัด ได้รับประทาน อาหารและเจริญ เติมโตตามวัย	กองการศึกษาฯ
๒	อุดหนุนโรงเรียนบ้าน รวง โนนไถ โนนโจด	เพื่อเด็กนักเรียนบ้าน รวง โนนไถ โนนโจด ได้รับประทาน อาหารและเจริญเติม โตตามวัย	นักเรียนบ้าน โรงเรียนบ้านรวง โนน ไถ โนนโจด	๒๗๗,๒๐๐	๒๗๗,๒๐๐	๒๗๗,๒๐๐	๒๗๗,๒๐๐	๒๗๗,๒๐๐	จำนวนนักเรียนที่ ได้รับประทาน อาหารกลางวัน	เพื่อเด็กนักเรียน บ้านรวง โนนไถ โนนโจดได้ รับประทาน อาหารและเจริญ เติมโตตามวัย	กองการศึกษาฯ

ที่	โครงการ	วัตถุประสงค์	เป้าหมาย (ผลผลิตของโครงการ)	งบประมาณและที่ผ่านมา					ตัวชี้วัด (KPI)	ผลที่คาดว่าจะ จะได้รับ	หน่วยงาน รับผิดชอบหลัก
				๒๕๖๖ (บาท)	๒๕๖๗ (บาท)	๒๕๖๘ (บาท)	๒๕๖๙ (บาท)	๒๕๗๐ (บาท)			
๓	โครงการจัดหาอาหาร กลางวันศูนย์พัฒนา เด็กเล็กองค์การ บริหารส่วนตำบลท่าวัด	เพื่อให้เด็กศูนย์ พัฒนาเด็กเล็ก องค์การบริหารส่วน ตำบลท่าวัดได้ รับประทานอาหาร และเจริญเติบโตตาม วัย	เด็กเล็กศูนย์พัฒนา เด็กเล็กองค์การ บริหารส่วนตำบลท่า วัด	๒๖๘,๘๐๐	๒๖๘,๘๐๐	๒๖๘,๘๐๐	๒๖๘,๘๐๐	๒๖๘,๘๐๐	จำนวนนักเรียนที่ ได้รับประทาน อาหารกลางวัน	เด็กศูนย์พัฒนา เด็กเล็กองค์การ บริหารส่วน ตำบลท่าวัดได้ รับประทานอาหาร และเจริญ เติบโตตามวัย	กองการศึกษา
๔	สนับสนุนอาหารเสริม (นม)	เพื่อให้เด็กศูนย์ พัฒนาเด็กเล็ก อบต. ท่าวัด และนักเรียน โรงเรียนในเขต ตำบลท่าวัด ได้ดื่มนม เจริญเติบโตตามวัย	เด็กเล็กศูนย์พัฒนา เด็กเล็กอบต.ท่าวัด และนักเรียนโรงเรียน ในเขตตำบลท่าวัด	๖๙๑,๗๔๙	๖๙๑,๗๔๙	๖๙๑,๗๔๙	๖๙๑,๗๔๙	๖๙๑,๗๔๙	จำนวนเด็ก นักเรียนที่ได้รับ ประทานอาหาร เสริม (นม)	เพื่อให้เด็กศูนย์ พัฒนาเด็กเล็ก อบต.ท่าวัด และ นักเรียนโรงเรียน ในเขตตำบลท่าวัด ได้ดื่มนม เจริญ เติบโตตามวัย	กองการศึกษา
๕	โครงการจัดงานวันแม่ แห่งชาติ	เพื่อให้เด็กศูนย์ พัฒนาฯ รู้คุณและ แสดงความรักต่อ มารดา	เด็กเล็กศูนย์พัฒนา เด็กเล็กองค์การ บริหารส่วนตำบลท่า วัด	๑๐,๐๐๐	๑๐,๐๐๐	๑๐,๐๐๐	๑๐,๐๐๐	๑๐,๐๐๐	จำนวนประชาชนที่ เข้าร่วมกิจกรรม	เด็กเล็กในศูนย์ฯ อบต.ท่าวัด	กองการศึกษา

ที่	โครงการ	วัตถุประสงค์	เป้าหมาย (ผลผลิตของโครงการ)	งบประมาณและที่ผ่านมา					ตัวชี้วัด (KPI)	ผลที่คาดว่าจะ จะได้รับ	หน่วยงาน รับผิดชอบหลัก
				๒๕๖๖ (บาท)	๒๕๖๗ (บาท)	๒๕๖๘ (บาท)	๒๕๖๙ (บาท)	๒๕๗๐ (บาท)			
๖	โครงการจัดงานวันเด็กแห่งชาติ	เพื่อส่งเสริมและพัฒนาการเรียนรู้ของเด็กให้เป็นอย่างเต็มตามศักยภาพ	จัดกิจกรรมงานวันเด็กแห่งชาติ เช่นการวาดภาพพระบสยสี การตอบปัญหา กิจกรรมการแสดงบนเวที	๒๐,๐๐๐	๒๐,๐๐๐	๒๐,๐๐๐	๒๐,๐๐๐	๒๐,๐๐๐	จำนวนเด็กที่เข้าร่วมกิจกรรม	เด็กและเยาวชนในเขตตำบลท่าวัดได้รับความรู้ บทบาท ความสำคัญของตนและได้รับการพัฒนาการเรียนรู้ อย่างเต็มศักยภาพ	กองการศึกษาฯ
๗	โครงการจ้างนักเรียนนักศึกษาทำงานช่วงปิดภาคเรียน	เพื่อให้ นักเรียน นักศึกษาใช้เวลาว่างให้เกิดประโยชน์ ในช่วงปิดเทอม	นักเรียน, นักศึกษาในเขตตำบลท่าวัด	๓๐,๐๐๐	๓๐,๐๐๐	๓๐,๐๐๐	๓๐,๐๐๐	๓๐,๐๐๐	จำนวนนักเรียนที่ทำงานช่วงปิดเทอม	นักเรียนนักศึกษาใช้เวลาว่างให้เกิดประโยชน์ ในช่วงปิดเทอม	กองการศึกษาฯ
๘	โครงการฝึกซ้อมป้องกันอุบัติเหตุศูนย์พัฒนาเด็กเล็ก อบต.ท่าวัด	เพื่อเตรียมความพร้อมรับสถานการณ์ฉุกเฉิน และเกิดความปลอดภัย	ฝึกซ้อมป้องกันอุบัติเหตุศูนย์พัฒนาเด็กเล็ก ๑ ครั้งต่อปี	๑๐,๐๐๐	๑๐,๐๐๐	๑๐,๐๐๐	๑๐,๐๐๐	๑๐,๐๐๐	ร้อยละของความพึงพอใจ	เด็กมีความปลอดภัยกรณีเกิดสถานการณ์ฉุกเฉิน	กองการศึกษาฯ

ที่	โครงการ	วัตถุประสงค์	เป้าหมาย (ผลผลิตของโครงการ)	งบประมาณและที่ผ่านมา					ตัวชี้วัด (KPI)	ผลที่คาดว่าจะได้รับ	หน่วยงาน รับผิดชอบหลัก
				๒๕๖๖ (บาท)	๒๕๖๗ (บาท)	๒๕๖๘ (บาท)	๒๕๖๙ (บาท)	๒๕๗๐ (บาท)			
๙	โครงการจัดการเรียนการสอน	เพื่อให้มีวัสดุการศึกษา ในการจัดประสบการณ์เรียนรู้	วัสดุการศึกษาตามรายการที่คณะกรรมการฯ คัดเลือก	๑๘๘,๗๐๐	๑๘๘,๗๐๐	๑๔๙,๖๐๐	๑๔๙,๖๐๐	๑๔๙,๖๐๐	ร้อยละของความพึงพอใจในการใช้วัสดุการศึกษา	เด็กมีพัฒนาการเหมาะสมตามวัย ทั้งด้านร่างกาย อารมณ์ จิตใจ สังคมและสติปัญญา	กองการศึกษาฯ
๑๐	โครงการจัดการศึกษา สำหรับศูนย์พัฒนาเด็กเล็ก(ค่าหนังสือเรียน อุปกรณ์การเรียน ค่าเครื่องแบบนักเรียน และค่ากิจกรรมพัฒนาผู้เรียน	เพื่อเบงจ่ายเป็นค่าหนังสือเรียน ค่าเครื่องแบบนักเรียน และค่ากิจกรรมพัฒนาผู้เรียน	เด็กเล็กอายุ ๓-๔ ปี ได้รับค่าหนังสือเรียน อุปกรณ์การเรียน ค่าเครื่องแบบนักเรียน และค่ากิจกรรมพัฒนาผู้เรียน	๕๘,๗๖๐	๕๘,๗๖๐	๕๘,๗๖๐			ร้อยละความพึงพอใจในการใช้อุปกรณ์การเรียน	เด็กเล็กอายุ ๓-๔ ปีได้รับค่าหนังสือเรียน อุปกรณ์การเรียน ค่าเครื่องแบบนักเรียนและค่ากิจกรรมพัฒนาผู้เรียน	กองการศึกษาฯ
๑๑	โครงการปฐยาตายายสอนหลาน	เพื่อปลูกฝังให้เด็กได้ตระหนักและเห็นคุณค่าของมรดกทางวัฒนธรรมและประเพณี	ปฐ ยา ตายาย สอนเด็กเล็กเกี่ยวกับมรดกทางวัฒนธรรมและประเพณีท้องถิ่นอีสานอย่าง	๒๐,๐๐๐	๒๐,๐๐๐	๒๐,๐๐๐	๒๐,๐๐๐	๒๐,๐๐๐	จำนวนผู้เข้าร่วมโครงการ	เด็กเล็กตระหนักและเห็นคุณค่าของมรดกทางวัฒนธรรมและประเพณีท้องถิ่น	กองการศึกษาฯ

ที่	โครงการ	วัตถุประสงค์	เป้าหมาย (ผลผลิตของโครงการ)	งบประมาณและที่ผ่านมา					ตัวชี้วัด (KPI)	ผลที่คาดว่าจะได้รับ	หน่วยงาน รับผิดชอบหลัก
				๒๕๖๖ (บาท)	๒๕๖๗ (บาท)	๒๕๖๘ (บาท)	๒๕๖๙ (บาท)	๒๕๗๐ (บาท)			
๑๒	โครงการสนามเด็ก เล็กสร้างปัญญา	สร้างสนามเด็กเล่น สร้างปัญญา ตาม แบบ สก.กำหนด เพื่อให้เด็กเล็กได้ เรียนรู้ผ่านการเล่นมี การพัฒนาการสมวัย	สร้างสนามเด็กเล่น สร้างปัญญา จำนวน ๔ ฐานได้แก่ สระน้ำ อินจัน สระทารก ค่ายกลspiber man เรือสลัดลิ่ง	๕๐,๐๐๐	๕๐,๐๐๐	๕๐,๐๐๐	๕๐,๐๐๐	๕๐,๐๐๐	จำนวนผู้เข้าร่วม โครงการ	เด็กได้เรียนรู้ผ่าน การเล่นโดยใช้ สนามเดินเล่น สร้างปัญญา	กองการศึกษาฯ
๑๓	โครงการเสริมสร้าง ความรู้พื้นฐาน เกี่ยวกับประเทศ อาเซียนให้แก่เด็กเล็ก	เพื่อให้เด็กมีความรู้ พื้นฐานเกี่ยวกับ ประเทศอาเซียน	จัดกิจกรรม เสริมสร้างความรู้ เกี่ยวกับประเทศ อาเซียน	๑๐,๐๐๐	๑๐,๐๐๐	๑๐,๐๐๐			จำนวนเด็กที่เข้า ร่วมโครงการ	เด็กมีความรู้ เกี่ยวกับประเทศ อาเซียนและมี ความพร้อมเข้าสู่ ประชาคม เศรษฐกิจอาเซียน	กองการศึกษาฯ
๑๔	โครงการพัฒนาครูโดย การส่งเข้าอบรมตาม แผนงานของกรม ส่งเสริมฯและ หน่วยงานอื่นจัดอบรม	เพื่อเพิ่มพูนความรู้ ด้านการศึกษาให้กับ ครูผู้ดูแลเด็ก และ บุคลากรทางการ ศึกษา สามารถนำ ความรู้มาประยุกต์ใช้ ในการทำงาน	ครูผู้ดูแลเด็ก ผู้บริหารท้องถิ่น คณะกรรมการ บริหารศูนย์ และ บุคลากรทางการ ศึกษา	๔๐,๐๐๐	๒๐,๐๐๐	๒๐,๐๐๐	๒๐,๐๐๐		จำนวนผู้เข้าร่วม โครงการ	ครูผู้ดูแลเด็กและ บุคลากรทางการ ศึกษามรความรู้ ด้านการศึกษา สามารถนำมาประ ยุกต์ใช้ในการ ทำงานเพิ่มขึ้น	กองการศึกษาฯ

ที่	โครงการ	วัตถุประสงค์	เป้าหมาย (ผลผลิตของโครงการ)	งบประมาณและที่ผ่านมา					ตัวชี้วัด (KPI)	ผลที่คาดว่าจะ จะได้รับ	หน่วยงาน รับผิดชอบหลัก
				๒๕๖๖ (บาท)	๒๕๖๗ (บาท)	๒๕๖๘ (บาท)	๒๕๖๙ (บาท)	๒๕๗๐ (บาท)			
๑๕	โครงการประกวดการจัดทำสื่อการเรียนการสอนศูนย์พัฒนาเด็กเล็กในเขตอำเภอเวียงน้อย	เพื่อส่งเสริมให้ครูมีการแลกเปลี่ยนเรียนรู้และศึกษาจากประสบการณ์จริง	ประกวดการจัดทำสื่อการเรียนการสอนศูนย์พัฒนาเด็กเล็กในเขตอำเภอเวียงน้อย	๑๕,๐๐๐	๑๕,๐๐๐	๑๕,๐๐๐	๑๕,๐๐๐	๑๕,๐๐๐	จำนวนผู้เข้าร่วมโครงการ	ครูมีการแลกเปลี่ยนเรียนรู้และศึกษาจากประสบการณ์จริง	กองการศึกษา
๑๖	โครงการประกวดการจัดทำสื่อการเรียนการสอนศูนย์พัฒนาเด็กเล็กในเขตอำเภอเวียงน้อย	เพื่อส่งเสริมให้ครูได้มีการและเปลี่ยนเรียนรู้และศึกษาเรียนรู้จากประสบการณ์ตรง	ประกวดการจัดทำสื่อการเรียนการสอนศูนย์พัฒนาเด็กเล็กในเขตอำเภอเวียงน้อย	๑๕,๐๐๐	๑๕,๐๐๐	๑๕,๐๐๐	๑๕,๐๐๐	๑๕,๐๐๐	จำนวนผู้เข้าร่วมโครงการ	ครูได้มีการแลกเปลี่ยนเรียนรู้และศึกษาเรียนรู้จากประสบการณ์ตรง	กองการศึกษา
๑๗	โครงการจัดนิทรรศการแสดงผลงานด้านการบริหารงานขององค์กรและเผยแพร่ผลงานทางวิชาการของครูเด็กเล็กและศูนย์พัฒนาเด็กเล็กในเขตอำเภอเวียงน้อย	เพื่อเผยแพร่ผลการบริหารงาน การศึกษาผลงานทางวิชาการของศูนย์พัฒนาเด็กเล็กให้ครูและประชาชนทั่วไปได้ประจักษ์	จัดนิทรรศการแสดงผลงานด้านการบริหารงานขององค์กรและเผยแพร่ผลงานทางวิชาการของครูเด็กเล็กและศูนย์พัฒนาเด็กเล็กในเขตอำเภอเวียงน้อย	๑๕,๐๐๐	๑๕,๐๐๐	๑๕,๐๐๐	๑๕,๐๐๐	๑๕,๐๐๐	จำนวนผู้ที่เข้าร่วมโครงการ	ได้เผยแพร่ผลการบริหารงาน การศึกษาผลงานทางวิชาการของศูนย์พัฒนาเด็กเล็กให้ครูและประชาชนทั่วไปได้ประจักษ์	กองการศึกษา

ที่	โครงการ	วัตถุประสงค์	เป้าหมาย (ผลผลิตของโครงการ)	งบประมาณและที่ผ่านมา					ตัวชี้วัด (KPI)	ผลที่คาดว่าจะได้รับ	หน่วยงาน รับผิดชอบหลัก
				๒๕๖๖ (บาท)	๒๕๖๗ (บาท)	๒๕๖๘ (บาท)	๒๕๖๙ (บาท)	๒๕๗๐ (บาท)			
๑๘	โครงการประชุม ผู้ปกครอง	เพื่อให้ประชาชน ได้รับความรู้เข้าใจ เกี่ยวกับแนวทาง การบริหารจัดการ การศึกษาศูนย์พัฒนา เด็กเล็ก เพื่อให้เกิด การแลกเปลี่ยน เรียนรู้และความ คิดเห็นร่วมกันเพื่อ สร้างความเข้าใจอัน ดีระหว่างศูนย์ฯ ผู้ปกครองเด็กเล็ก	ประชุมผู้ปกครองเด็ก จำนวน ๒ ครั้ง	๕,๐๐๐	๕,๐๐๐	๕,๐๐๐	๕,๐๐๐	๕,๐๐๐	จำนวนผู้เข้าร่วม โครงการ	ผู้ปกครองมี ความรู้ความ เข้าใจแนวทาง บริหารจัดการ ศูนย์พัฒนาเด็ก เล็กเกิดการ แลกเปลี่ยน เรียนรู้และความ คิดเห็นร่วมกันมี ความเข้าใจอันดี ระหว่างศูนย์ฯ	กองการศึกษา

ที่	โครงการ	วัตถุประสงค์	เป้าหมาย (ผลผลิตของโครงการ)	งบประมาณและที่ผ่านมา					ตัวชี้วัด (KPI)	ผลที่คาดว่าจะ จะได้รับ	หน่วยงาน รับผิดชอบหลัก
				๒๕๖๖ (บาท)	๒๕๖๗ (บาท)	๒๕๖๘ (บาท)	๒๕๖๙ (บาท)	๒๕๗๐ (บาท)			
๑๙	โครงการส่งเสริมการตรวจสุขภาพกายเพื่อป้องกันโรคติดต่อ	เพื่อลดปัญหาสุขภาพในเด็กเล็ก เช่น ลดปัญหาฟันผุ เพื่อผู้ปกครองและผู้ดูแลเด็กมีความรู้ความเข้าใจเกี่ยวกับการดูแลรักษาสุขภาพของเด็กเล็ก เพื่อป้องกันโรคติดต่อ แก่เด็ก เช่น มือเท้าปาก	ให้ความรู้ด้านร่างกาย เช่น ทันท สารานสุขภาพแก่ผู้ปกครองและผู้ดูแลเด็ก ตรวจสอบร่างกาย เช่น ปาก และฟันเด็กปีละ ๒ ครั้ง	๒๐,๐๐๐	๒๐,๐๐๐	๒๐,๐๐๐	๒๐,๐๐๐	๒๐,๐๐๐	เด็กเล็กไม่เป็นโรคติดต่อ เช่น โรคมือเท้าปาก	เด็กเล็กมีฟันผู้ไม่เกินร้อยละ ๔๐ เด็กเล็กไม่เป็นโรคติดต่อ เช่น โรคมือเท้าปากฯ ให้ความรู้เรื่องโรคติดต่อในเด็ก เช่น โรคมือเท้าปากฯ แก่ผู้ปกครองและผู้ดูแลเด็ก ตรวจสอบสุขภาพเด็กปีละ ๒ ครั้ง/ช่วงที่โรคระบาด	กองการศึกษาฯ
๒๐	โครงการจ้างเหมาทำความสะอาดศูนย์พัฒนาเด็กเล็ก	เพื่อให้เด็กเล็กอยู่ในสภาพแวดล้อมที่สะอาด ถูกสุขลักษณะ	บริเวณสถานที่โดยรอบศูนย์พัฒนาเด็กเล็ก อบต.ท่าวัด	๗๐,๐๐๐	๗๐,๐๐๐	๗๐,๐๐๐	๗๐,๐๐๐	๗๐,๐๐๐	ศูนย์พัฒนาเด็กเล็ก อบต.ท่าวัด มีความสะอาดมากขึ้น	ศูนย์พัฒนาเด็กเล็ก อบต.ท่าวัด	กองการศึกษาฯ
๒๑	โครงการบำรุงรักษาและซ่อมแซมทรัพย์สิน	เพื่อบำรุงรักษาและซ่อมแซมทรัพย์สินให้พร้อมใช้งานและจัดประสบการณ์เรียนรู้	พัสดุพร้อมใช้งานและจัดประสบการณ์เรียนรู้	๕,๐๐๐	๕,๐๐๐	๕,๐๐๐	๕,๐๐๐	๕,๐๐๐	จำนวนครั้งที่ซ่อมแซม	มีพัสดุที่พร้อมในการจัดประสบการณ์เรียนรู้และการปฏิบัติงานวิชาการ	กองการศึกษาฯ

ที่	โครงการ	วัตถุประสงค์	เป้าหมาย (ผลผลิตของโครงการ)	งบประมาณและที่ผ่านมา					ตัวชี้วัด (KPI)	ผลที่คาดว่าจะได้รับ	หน่วยงาน รับผิดชอบหลัก
				๒๕๖๖ (บาท)	๒๕๖๗ (บาท)	๒๕๖๘ (บาท)	๒๕๖๙ (บาท)	๒๕๗๐ (บาท)			
๒๒	โครงการจัดหาเวชภัณฑ์	เพื่อจัดหาเวชภัณฑ์	จัดหาสามัญประจำบ้านและเวชภัณฑ์	๕,๐๐๐	๕,๐๐๐	๕,๐๐๐	๕,๐๐๐	๕,๐๐๐	เด็กได้รับการปฐมพยาบาลเบื้องต้นก่อนนำส่งโรงพยาบาล	เด็กได้รับการปฐมพยาบาลเบื้องต้นก่อนนำส่งโรงพยาบาล	กองการศึกษา
๒๓	โครงการปรับปรุงบริเวณสถานที่รับประทานอาหารเด็กเล็กให้ได้มาตรฐาน	เพื่อให้มีสถานที่รับประทานอาหารสำหรับเด็กเล็กที่ได้รับมาตรฐานศูนย์พัฒนาเด็กเล็ก ของอปท. เช่น ที่ล้างภาชนะต้องมีความสูงจากพื้น ๖๐ ซม.ฯ	ปรับปรุงสถานที่รับประทานอาหาร รายละเอียดตามแบบแปลน อบต.ท่าวัดที่กำหนด	๑๐๐,๐๐๐	๑๐๐,๐๐๐	๑๐๐,๐๐๐	๑๐๐,๐๐๐	๑๐๐,๐๐๐	สถานที่รับประทานอาหารของเด็กเล็กมีความสะอาดได้มาตรฐาน	สถานที่รับประทานอาหารของเด็กเล็กมีความสะอาดได้มาตรฐาน	กองการศึกษา

ก. ยุทธศาสตร์จังหวัดที่ ๒ การพัฒนาคนและสังคมที่มีคุณภาพ

ข. ยุทธศาสตร์การพัฒนาของ อปท. ในเขตจังหวัด ที่ ๖ การเสริมสร้างสุขภาวะ

ยุทธศาสตร์ที่ ๓ ด้านคุณภาพชีวิต

แผนงานสาธารณสุข

ที่	โครงการ	วัตถุประสงค์	เป้าหมาย (ผลผลิตของโครงการ)	งบประมาณและที่ผ่านมา					ตัวชี้วัด (KPI)	ผลที่คาดว่าจะได้รับ	หน่วยงาน รับผิดชอบหลัก
				๒๕๖๖ (บาท)	๒๕๖๗ (บาท)	๒๕๖๘ (บาท)	๒๕๖๙ (บาท)	๒๕๗๐ (บาท)			
๑	บริการแพทย์ฉุกเฉิน	เพื่ออำนวยความสะดวกในการรับบริการแพทย์ฉุกเฉินประจำ อบต.ท่าวัด ได้อย่างสะดวก	ประชาชนในตำบล	๓๐๐,๐๐๐	๓๐๐,๐๐๐	๓๐๐,๐๐๐	๓๐๐,๐๐๐	๓๐๐,๐๐๐	จำนวนประชาชนที่มารับบริการ	ประชาชนได้รับการรักษาเบื้องต้นได้ทันท่วงที	สำนักปลัด หน่วยกู้ชีพ
๒	โครงการป้องกันและควบคุมโรคไข้เลือดออก	เพื่อป้องกันและควบคุมโรคไข้เลือดออก	หมู่ที่ ๑ - ๑๐ ตำบลท่าวัด	๓๐,๐๐๐	๓๐,๐๐๐	๓๐,๐๐๐	๓๐,๐๐๐	๓๐,๐๐๐	จำนวนครั้ง	สามารถป้องกันและควบคุมโรคไข้เลือดออกได้	สำนักปลัด
๓	โครงการป้องกันและควบคุมโรคติดต่อ	เพื่อป้องกันและควบคุมโรคติดต่อ	หมู่ที่ ๑ - ๑๐ ตำบลท่าวัด	๒๐๐,๐๐๐	๒๐๐,๐๐๐	๒๐๐,๐๐๐	๒๐๐,๐๐๐	๒๐๐,๐๐๐	จำนวนครั้ง	สามารถป้องกันและควบคุมโรคติดต่อได้	สำนักปลัด
๔	โครงการจัดซื้อน้ำยากำจัดแมลงวันที่บ่อขยะ	เพื่อกำจัดแมลงวันที่เป็นพาหะนำโรคต่างๆ	บ่อขยะ	๑๐,๐๐๐	๑๐,๐๐๐	๑๐,๐๐๐	๑๐,๐๐๐	๑๐,๐๐๐	จำนวนครั้งในการดำเนินการ	มีน้ำยาฉีดพ่นเพื่อกำจัดแมลงวันไว้ป้องกันโรคติดต่อ	สำนักปลัด

ที่	โครงการ	วัตถุประสงค์	เป้าหมาย (ผลผลิตของโครงการ)	งบประมาณและที่ผ่านมา					ตัวชี้วัด (KPI)	ผลที่คาดว่าจะได้รับ	หน่วยงาน รับผิดชอบหลัก
				๒๕๖๖ (บาท)	๒๕๖๗ (บาท)	๒๕๖๘ (บาท)	๒๕๖๙ (บาท)	๒๕๗๐ (บาท)			
๕	โครงการควบคุมและป้องกันโรคพิษสุนัขบ้า	เพื่อให้สุนัข แมว ได้รับวัคซีนป้องกันโรคพิษสุนัขบ้า	สุนัข แมว ในตำบลท่าวัด จำนวน ๑๐ หมู่บ้าน	๓๐,๐๐๐	๓๐,๐๐๐	๓๐,๐๐๐	๓๐,๐๐๐	๓๐,๐๐๐	จำนวนสุนัข แมว	สุนัข แมว ไม่เป็นโรคพิษสุนัขบ้า	สำนักปลัด
๖	โครงการจัดซื้อน้ำยากำจัดยุงและทรายอะเบท	เพื่อกำจัดยุงลายและลูกน้ำยุงลาย	หมู่ที่ ๑ - หมู่ที่ ๑๐	๕๐,๐๐๐	๕๐,๐๐๐	๕๐,๐๐๐	๕๐,๐๐๐	๕๐,๐๐๐	จำนวนครั้งในการดำเนินการ	มีน้ำยากำจัดยุงและทรายอะเบทไว้ป้องกันโรคไข้เลือดออก	สำนักปลัด
๗	โครงการอบรมอาสาสมัครดูแลผู้สูงอายุและคนพิการ	เพื่อให้อาสาสมัครมีความรู้เพิ่มมากขึ้น	อบรมผู้ที่ต้องการเป็นจิตอาสาในการดูแลผู้สูงอายุและคนพิการในตำบล	๓๐,๐๐๐	๓๐,๐๐๐	๓๐,๐๐๐	๓๐,๐๐๐	๓๐,๐๐๐	จำนวนผู้เข้าร่วมอบรม	อาสาสมัครมีความรู้เพิ่มขึ้นสามารถดูแลผู้สูงอายุและคนพิการได้อย่างถูกต้อง	สำนักปลัด
๘	โครงการเยี่ยมบ้านผู้สูงอายุ คนพิการ และผู้ป่วยเรื้อรัง แบบบูรณาการ	เพื่อเยี่ยมผู้สูงอายุและคนพิการเพื่อเป็นขวัญกำลังใจ และรู้สึกไม่ถูกทอดทิ้งจากชุมชน	ผู้สูงอายุ คนพิการและผู้ป่วยเรื้อรังในเขตพื้นที่ตำบลท่าวัด	๕๐,๐๐๐	๕๐,๐๐๐	๕๐,๐๐๐	๕๐,๐๐๐	๕๐,๐๐๐	ร้อยละความพึงพอใจของประชาชน	ผู้สูงอายุและคนพิการเกิดขวัญและกำลังใจในการดำเนินชีวิตและรู้สึกไม่ถูกทอดทิ้งจากชุมชน	สำนักปลัด

ที่	โครงการ	วัตถุประสงค์	เป้าหมาย (ผลผลิตของโครงการ)	งบประมาณและที่ผ่านมา					ตัวชี้วัด (KPI)	ผลที่คาดว่าจะได้รับ	หน่วยงาน รับผิดชอบหลัก
				๒๕๖๖ (บาท)	๒๕๖๗ (บาท)	๒๕๖๘ (บาท)	๒๕๖๙ (บาท)	๒๕๗๐ (บาท)			
๙	โครงการป้องกันโรคมือเท้าปากเด็กเล็กศูนย์พัฒนาเด็กเล็ก อบต.ท่าวัด	เพื่อป้องกันไม่ให้เด็กศูนย์พัฒนาเด็กเล็ก อบต.ท่าวัดไม่ให้เกิดโรค มือ เท้า ปาก	เด็กเล็กศูนย์พัฒนาเด็กเล็ก อบต.ท่าวัด	๓๐,๐๐๐	๓๐,๐๐๐	๓๐,๐๐๐	๓๐,๐๐๐	๓๐,๐๐๐	จำนวนเด็กศูนย์พัฒนาเด็กเล็ก อบต.ท่าวัด	เด็กศูนย์พัฒนาเด็กเล็กไม่เป็นโรค มือ เท้าปาก	สำนักปลัด
๑๐	สมทบกองทุนหลักประกันสุขภาพในระดับท้องถิ่น	เพื่อสนับสนุนการดำเนินงานบริการด้านสาธารณสุข	ประชาชนในเขต อบต.	๘๐,๐๐๐	๘๐,๐๐๐	๘๐,๐๐๐	๘๐,๐๐๐	๘๐,๐๐๐	ประชาชนมีความพึงพอใจ	ประชาชนมีสุขภาพแข็งแรงห่างไกลโรค	สำนักปลัด
๑๑	โครงการสัตว์ปลอดโรค คนปลอดภัยจากโรคพิษสุนัขบ้า	เพื่อให้สุนัข แมว ได้รับวัคซีนป้องกันโรคพิษสุนัขบ้า	สุนัข แมว ในตำบลท่าวัด ทั้ง ๑๐ หมู่บ้าน		๓๐,๐๐๐	๓๐,๐๐๐	๓๐,๐๐๐	๓๐,๐๐๐	จำนวนสุนัข แมว ที่ได้รับวัคซีน	สุนัข แมว ไม่เป็นโรคพิษสุนัขบ้า	สำนักปลัด
๑๒	โครงการสำรวจข้อมูลจำนวนสัตว์และขึ้นทะเบียนสัตว์ ตามโครงการสัตว์ปลอดโรค คนปลอดภัยจากโรคพิษสุนัขบ้า	เพื่อสำรวจข้อมูลสัตว์และขึ้นทะเบียนสัตว์ ตามโครงการสัตว์ปลอดโรค คนปลอดภัยจากโรคพิษสุนัขบ้า	สุนัข แมว ในตำบลท่าวัด ทั้ง ๑๐ หมู่บ้าน		๖,๐๐๐	๖,๐๐๐	๖,๐๐๐	๖,๐๐๐	จำนวนสุนัข แมว ที่สำรวจและขึ้นทะเบียน	สุนัข แมว ได้ขึ้นทะเบียน	สำนักปลัด

ที่	โครงการ	วัตถุประสงค์	เป้าหมาย (ผลผลิตของโครงการ)	งบประมาณและที่ผ่านมา					ตัวชี้วัด (KPI)	ผลที่คาดว่าจะได้รับ	หน่วยงาน รับผิดชอบหลัก
				๒๕๖๖ (บาท)	๒๕๖๗ (บาท)	๒๕๖๘ (บาท)	๒๕๖๙ (บาท)	๒๕๗๐ (บาท)			
๑๓	อุดหนุนสำหรับการดำเนินงานตามแนวทางโครงการพระราชดำริด้านสาธารณสุข (จำนวน ๑๐ หมู่บ้าน หมู่บ้านละ ๒๐,๐๐๐ บาท)	เพื่อตอบสนองการดำเนินงานตามแนวทางโครงการพระราชดำริด้านสาธารณสุข	อบรมรณรงค์และป้องกันด้านสาธารณสุข	๒๐๐,๐๐๐	๒๐๐,๐๐๐	๒๐๐,๐๐๐	๒๐๐,๐๐๐	๒๐๐,๐๐๐	ประชาชนมีสุขภาพดีขึ้น	ประชาชนมีสุขภาพดีขึ้น	สำนักปลัด

แผนงานสังคมสงเคราะห์

ที่	โครงการ	วัตถุประสงค์	เป้าหมาย (ผลผลิตของโครงการ)	งบประมาณและที่ผ่านมา					ตัวชี้วัด (KPI)	ผลที่คาดว่าจะได้รับ	หน่วยงาน รับผิดชอบหลัก
				๒๕๖๖ (บาท)	๒๕๖๗ (บาท)	๒๕๖๘ (บาท)	๒๕๖๙ (บาท)	๒๕๗๐ (บาท)			
๑	โครงการพัฒนา ศักยภาพผู้สูงอายุใน ตำบล	เพื่อพัฒนา ศักยภาพของ แกนนำ	คณะกรรมการ ผู้สูงอายุในตำบล	๒๐,๐๐๐	๒๐,๐๐๐	๒๐,๐๐๐	๒๐,๐๐๐	๒๐,๐๐๐	จำนวนผู้เข้ารับการ อบรม	แกนนำมีความรู้ เกี่ยวกับการดำเนิน กิจกรรมและ ตำแหน่งหน้าที่ของ ตนเอง	สำนักปลัด
๒	โครงการก่อสร้างสิ่ง อำนวยความสะดวก สำหรับคนพิการ	เพื่อปรับปรุง สถานที่และสิ่ง อำนวยความสะดวก ให้คน พิการ	ที่จอดรถสำหรับผู้ พิการ	๕๐,๐๐๐	๕๐,๐๐๐	๕๐,๐๐๐	๕๐,๐๐๐	๕๐,๐๐๐	ร้อยละความพึง พอใจของผู้พิการ	ในตำบลท่าวัดมี สถานที่อำนวยความสะดวก ให้คนพิการ เพิ่มขึ้น	สำนักปลัด
๓	โครงการสนับสนุน กองทุนสวัสดิการชุมชน	เพื่อเป็นการ ส่งเสริมการจัด สวัสดิการภาค ประชาชน	ประชาชนในตำบลมี สวัสดิการจากการ รวมกลุ่ม	๕๐,๐๐๐	๕๐,๐๐๐	๕๐,๐๐๐	๕๐,๐๐๐	๕๐,๐๐๐	ร้อยละความพึง พอใจของประชาชน	ประชาชนในตำบล ได้รับและมีสวัสดิการ เพิ่มขึ้น	สำนักปลัด
๔	โครงการสนับสนุน ศูนย์บริการผู้สูงอายุ ผู้ พิการ ในตำบลท่าวัด	เพื่อให้ความ ช่วยเหลือ ผู้สูงอายุ ผู้พิการ	ผู้สูงอายุ ผู้พิการ	๓๐,๐๐๐	๓๐,๐๐๐	๓๐,๐๐๐	๓๐,๐๐๐	๓๐,๐๐๐	จำนวนผู้สูงอายุ ผู้ พิการ	ผู้สูงอายุ ผู้พิการ ได้รับการช่วยเหลือ	สำนักปลัด
๕	โครงการพัฒนา ศักยภาพสภาเด็กและ เยาวชน	เพื่อพัฒนา ศักยภาพแกนนำ	คณะกรรมการสภา เด็กและเยาวชน	๓๐,๐๐๐	๓๐,๐๐๐	๓๐,๐๐๐	๓๐,๐๐๐	๓๐,๐๐๐	จำนวนผู้เข้าร่วม โครงการ	แกนนำมีความรู้ เกี่ยวกับการดำเนิน กิจกรรมในตำแหน่ง ตนเอง	สำนักปลัด

ที่	โครงการ	วัตถุประสงค์	เป้าหมาย (ผลผลิตของโครงการ)	งบประมาณและที่ผ่านมา					ตัวชี้วัด (KPI)	ผลที่คาดว่าจะได้รับ	หน่วยงาน รับผิดชอบหลัก
				๒๕๖๖ (บาท)	๒๕๖๗ (บาท)	๒๕๖๘ (บาท)	๒๕๖๙ (บาท)	๒๕๗๐ (บาท)			
๖	อุดหนุนสำนักงานเหล่า กาชาดจังหวัดขอนแก่น	เพื่อสนับสนุน ภารกิจของเหล่า กาชาดจังหวัด ขอนแก่น	ประชาชนจังหวัด ขอนแก่น	๒๐,๐๐๐	๒๐,๐๐๐	๒๐,๐๐๐	๒๐,๐๐๐	๒๐,๐๐๐	ความพึงพอใจของ ประชาชน	เหล่ากาชาดจังหวัด ขอนแก่นมีรายได้จา การจัดงานไว้ใช้ สำหรับในการ ดำเนินกิจกรรมตาม ภารกิจของจังหวัด ขอนแก่น	สำนักปลัด
๗	สงเคราะห์เบี้ยยังชีพ ผู้สูงอายุ	เพื่อพัฒนา คุณภาพชีวิต ผู้สูงอายุ	ผู้สูงอายุ	๗,๙๗๘,๔๐๐	๗,๙๗๘,๔๐๐	๗,๙๗๘,๔๐๐	๗,๙๗๘,๔๐๐	๗,๙๗๘,๔๐๐	จำนวนผู้ได้รับเบี้ย ผู้สูงอายุ	ผู้สูงอายุ	สำนักปลัด
๘	สงเคราะห์เบี้ยยังชีพคน พิการ	เพื่อพัฒนา คุณภาพชีวิตคน พิการ	คนพิการ	๑,๔๕๖,๘๐๐	๑,๔๕๖,๘๐๐	๑,๔๕๖,๘๐๐	๑,๔๕๖,๘๐๐	๑,๔๕๖,๘๐๐	จำนวนผู้ได้รับเบี้ยผู้ พิการ	ผู้พิการ	สำนักปลัด
๙	สงเคราะห์เบี้ยยังชีพ ผู้ป่วยเอดส์	เพื่อพัฒนา คุณภาพชีวิต ผู้ป่วยเอดส์	ผู้ป่วยเอดส์	๓๐,๐๐๐	๓๐,๐๐๐	๓๐,๐๐๐	๓๐,๐๐๐	๓๐,๐๐๐	จำนวนผู้ได้รับเบี้ย ผู้ป่วยเอดส์	ผู้ป่วยเอดส์	สำนักปลัด
๑๐	โครงการ To Be Number one	เพื่อให้ประชาชน ได้ออกกำลังกายมี ร่างกายแข็งแรง	ประชาชนตำบลท่าวัด	๒๐,๐๐๐	๒๐,๐๐๐	๒๐,๐๐๐	๒๐,๐๐๐	๒๐,๐๐๐	ความพึงพอใจของ ประชาชน	ประชาชนมีร่างกาย แข็งแรง	สำนักปลัด

ที่	โครงการ	วัตถุประสงค์	เป้าหมาย (ผลผลิตของโครงการ)	งบประมาณและที่ผ่านมา					ตัวชี้วัด (KPI)	ผลที่คาดว่าจะได้รับ	หน่วยงาน รับผิดชอบหลัก
				๒๕๖๖ (บาท)	๒๕๖๗ (บาท)	๒๕๖๘ (บาท)	๒๕๖๙ (บาท)	๒๕๗๐ (บาท)			
๑๑	โครงการจัดการรับ-ส่งเด็กเล็กศูนย์พัฒนาเด็กเล็ก อบต.ท่าวัด	เพื่ออำนวยความสะดวกและลดภาระค่าใช้จ่ายของผู้ปกครอง	ประชาชนตำบลท่าวัด	๑๘๐,๐๐๐	๑๘๐,๐๐๐	๑๘๐,๐๐๐	๑๘๐,๐๐๐	๑๘๐,๐๐๐	ร้อยละความพึงพอใจในการใช้บริการ	อำนวยความสะดวกและลดภาระค่าใช้จ่ายให้กับผู้ปกครอง	กองการศึกษาฯ
๑๒	โครงการป้องกันและแก้ไขปัญหาความรุนแรงต่อเด็กและสตรีและบุคคลในครอบครัว	เพื่อให้ความรู้กับประชาชนเรื่องป้องกันและแก้ไขปัญหาความรุนแรงต่อเด็ก สตรีและบุคคลในครอบครัว	ประชาชนในพื้นที่ตำบลท่าวัด	๓๐,๐๐๐	๓๐,๐๐๐	๓๐,๐๐๐	๓๐,๐๐๐	๓๐,๐๐๐	จำนวนผู้เข้ารับการอบรม	ประชาชนในตำบลท่าวัดมีความรู้เรื่องการป้องกันและแก้ไขปัญหาความรุนแรงต่อเด็ก สตรีและบุคคลในครอบครัว	สำนักปลัด

ก. ยุทธศาสตร์จังหวัดที่ ๒ การพัฒนาคนและสังคมที่มีคุณภาพ

ข. ยุทธศาสตร์การพัฒนาของ อปท. ในเขตจังหวัด ที่ ๗ การสร้างเสริมทุนทางสังคมให้เข้มแข็งและพัฒนาเศรษฐกิจชุมชนเพื่อการแข่งขันภายใต้หลักปรัชญาเศรษฐกิจพอเพียง

ยุทธศาสตร์ที่ ๓ ด้านคุณภาพชีวิต

แผนงานการศาสนาวัฒนธรรมและนันทนาการ

ที่	โครงการ	วัตถุประสงค์	เป้าหมาย (ผลผลิตของโครงการ)	งบประมาณและที่ผ่านมา					ตัวชี้วัด (KPI)	ผลที่คาดว่าจะได้รับ	หน่วยงาน รับผิดชอบหลัก
				๒๕๖๖ (บาท)	๒๕๖๗ (บาท)	๒๕๖๘ (บาท)	๒๕๖๙ (บาท)	๒๕๗๐ (บาท)			
๑	โครงการจัดงานประเพณีลอยกระทง	เพื่อสืบสานประเพณีและวัฒนธรรมท้องถิ่น	ประชาชนในตำบล	๘๐,๐๐๐	๘๐,๐๐๐	๘๐,๐๐๐	๘๐,๐๐๐	๘๐,๐๐๐	ร้อยละความพึงพอใจของประชาชน	ประเพณีท้องถิ่นยังคงอยู่	กองการศึกษาฯ
๒	โครงการจัดงานประเพณีทอดเทียนพรรษา	เพื่อสืบสานประเพณีและวัฒนธรรมท้องถิ่น	ประชาชนในตำบล	๖๐,๐๐๐	๖๐,๐๐๐	๖๐,๐๐๐	๖๐,๐๐๐	๖๐,๐๐๐	จำนวนประชาชนที่เข้าร่วมโครงการ	ประเพณีท้องถิ่นยังคงอยู่	กองการศึกษาฯ
๓	โครงการจัดงานรดน้ำขอพรผู้สูงอายุ	เพื่อสืบสานประเพณีและวัฒนธรรมท้องถิ่น	ประชาชนในตำบล	๖๐,๐๐๐	๖๐,๐๐๐	๖๐,๐๐๐	๖๐,๐๐๐	๖๐,๐๐๐	จำนวนผู้สูงอายุเข้าร่วมโครงการ	ประเพณีท้องถิ่นยังคงอยู่	กองการศึกษาฯ
๔	โครงการประเพณีบุญคุณลานสู่ขวัญข้าว	เพื่อสืบสานวัฒนธรรมประเพณี	ประชาชนตำบลท่าวัด	๕๐,๐๐๐	๕๐,๐๐๐	๕๐,๐๐๐	๕๐,๐๐๐	๕๐,๐๐๐	ความพึงพอใจของประชาชน	ประเพณีท้องถิ่นยังคงอยู่	กองการศึกษาฯ

ที่	โครงการ	วัตถุประสงค์	เป้าหมาย (ผลผลิตของโครงการ)	งบประมาณและที่ผ่านมา					ตัวชี้วัด (KPI)	ผลที่คาดว่าจะได้รับ	หน่วยงาน รับผิดชอบหลัก
				๒๕๖๖ (บาท)	๒๕๖๗ (บาท)	๒๕๖๘ (บาท)	๒๕๖๙ (บาท)	๒๕๗๐ (บาท)			
๕	โครงการจัดส่งนักกีฬาตัวแทนองค์การบริหารส่วนตำบลเข้าร่วมแข่งขันกีฬาระดับอำเภอจังหวัดขอนแก่น	เพื่อส่งนักกีฬาตัวแทน อบต.ท่าวัด เข้าร่วมแข่งขันกีฬาระดับอำเภอจังหวัดขอนแก่น	ประชาชนตำบลท่าวัด	๕,๐๐๐	๕,๐๐๐	๕,๐๐๐	๕,๐๐๐	๕,๐๐๐	จำนวนผู้เป็นตัวแทนนักกีฬา	นักกีฬาตัวแทน อบต.ท่าวัด เข้าร่วมแข่งขันกีฬาระดับอำเภอ จังหวัดขอนแก่น	กองการศึกษาฯ
๖	โครงการวิงมินิมารathon	เพื่อให้ประชาชนตระหนักถึงความสำคัญของการออกกำลังกาย	ประชาชนตำบลท่าวัด	๔๐,๐๐๐	๔๐,๐๐๐	๔๐,๐๐๐	๔๐,๐๐๐	๔๐,๐๐๐	จำนวนผู้ร่วมโครงการ	เพื่อให้ประชาชนตระหนักถึงความสำคัญของการออกกำลังกาย	กองการศึกษาฯ
๗	โครงการจัดการแข่งขันกีฬาศูนย์พัฒนาเด็กเล็กองค์การบริหารส่วนตำบลท่าวัด อ.แวงน้อย จ.ขอนแก่น	เพื่อส่งเสริมพัฒนาการให้กับเด็ก ส่งนักกีฬาตัวแทน อบต.ท่าวัดเล็กได้เจริญสมวัยและสุขภาพร่างกายให้สมบูรณ์	เด็กเด็กศูนย์พัฒนาเด็กเล็ก องค์การบริหารส่วนตำบลท่าวัด	๑๐,๐๐๐	๑๐,๐๐๐	๑๐,๐๐๐	๑๐,๐๐๐	๑๐,๐๐๐	จำนวนนักกีฬา	พัฒนาการให้กับเด็กเล็กได้เจริญสมวัยและสุขภาพร่างกายให้สมบูรณ์	กองการศึกษาฯ

ที่	โครงการ	วัตถุประสงค์	เป้าหมาย (ผลผลิตของโครงการ)	งบประมาณและที่ผ่านมา					ตัวชี้วัด (KPI)	ผลที่คาดว่าจะได้รับ	หน่วยงาน รับผิดชอบหลัก
				๒๕๖๖ (บาท)	๒๕๖๗ (บาท)	๒๕๖๘ (บาท)	๒๕๖๙ (บาท)	๒๕๗๐ (บาท)			
๘	โครงการจัดส่งนักกีฬาเข้าร่วมแข่งขันกีฬาเชื่อมสัมพันธ์ศูนย์พัฒนาเด็กเล็กอำเภอเวียงน้อย	ส่งเสริมสุขภาพร่างกายให้สมบูรณ์แข็งแรงและการส่งเสริมการจัดกิจกรรมร่วมกันระหว่างองค์กรปกครองส่วนท้องถิ่นและศูนย์พัฒนาเด็กเล็ก	เด็กเล็กศูนย์พัฒนาเด็กเล็กอบต.ท่าวัด	๔๐,๐๐๐	๔๐,๐๐๐	๑๕,๐๐๐	๑๕,๐๐๐	๑๕,๐๐๐	จำนวนนักกีฬา	ได้ส่งเสริมสุขภาพร่างกายให้สมบูรณ์และได้จัดกิจกรรมร่วมกันระหว่างระหว่างองค์กรปกครองส่วนท้องถิ่นและศูนย์พัฒนา	กองการศึกษาฯ
๙	โครงการจัดส่งนักกีฬาเข้าร่วมแข่งขันกีฬาท้องถิ่นสัมพันธ์	เพื่อให้ประชาชน ผู้นำหมู่บ้านพนักงาน อปท. ในเขตอำเภอเวียงน้อยได้ออกกำลังกายและรู้จักกัน	ประชาชน,ผู้นำหมู่บ้าน ผู้บริหาร อบต.,ส.อบต. พนักงาน อบต.	๔๐,๐๐๐	๔๐,๐๐๐	๔๐,๐๐๐	๔๐,๐๐๐	๔๐,๐๐๐	จำนวนนักกีฬา	ประชาชน ผู้นำหมู่บ้าน พนักงาน อปท. ในเขตอำเภอ เวียงน้อยได้ ออกกำลังกาย และรู้จักกัน	กองการศึกษาฯ
๑๐	โครงการแข่งขันกีฬาชุมชนตำบลยาเสพตติ	เพื่อให้ประชาชนเยาวชนได้ใช้เวลาว่างให้เป็นประโยชน์โดยการเล่นกีฬา	ประชาชนตำบลท่าวัด	๑๐๐,๐๐๐	๑๐๐,๐๐๐	๑๐๐,๐๐๐	๑๐๐,๐๐๐	๑๐๐,๐๐๐	จำนวนนักกีฬา	ประชาชน เยาวชนได้ใช้ เวลาว่างให้เป็น ประโยชน์	กองการศึกษาฯ

ก. ยุทธศาสตร์จังหวัดที่ ๒ การพัฒนาคนและสังคมที่มีคุณภาพ

ข. ยุทธศาสตร์การพัฒนาของ อปท. ในเขตจังหวัด ที่ ๓ การพัฒนาและศักยภาพพลเมือง

ยุทธศาสตร์ที่ ๓ ด้านคุณภาพชีวิต

แผนงานสร้างความเข้มแข็งของชุมชน

ที่	โครงการ	วัตถุประสงค์	เป้าหมาย (ผลผลิตของโครงการ)	งบประมาณและที่ผ่านมา					ตัวชี้วัด (KPI)	ผลที่คาดว่าจะได้รับ	หน่วยงาน รับผิดชอบหลัก
				๒๕๖๖ (บาท)	๒๕๖๗ (บาท)	๒๕๖๘ (บาท)	๒๕๖๙ (บาท)	๒๕๗๐ (บาท)			
๑	โครงการพาน้อง ท่อง ธรรมะ	เพื่อให้เด็กและเยาวชน เข้าใจหลักธรรมคำ สอนใน พระพุทธศาสนา ที่ จำเป็นต่อการดำเนิน ชีวิตและนำหลักธรรม ไปปฏิบัติใน ชีวิตประจำวัน	เด็กนักเรียนและ เยาวชนตำบลท่าวัด	๒๐,๐๐๐	๒๐,๐๐๐	๒๐,๐๐๐	๒๐,๐๐๐	๒๐,๐๐๐	ผู้เข้าร่วม โครงการมี พัฒนาการด้าน ร่างกาย จิตใจ อารมณ์ สังคม และสติปัญญาแก่ เด็ก	เด็กและเยาวชน เข้าใจใน หลักธรรมคำสอน ในพระพุทธศาสนา	กองการศึกษา
๒	โครงการปฏิบัติ ธรรม	เพื่ออบรมปลูกฝัง ศีลธรรมและนำมา ประยุกต์ใช้ใน ชีวิตประจำวัน	ประชาชนในเขต พื้นที่ตำบลท่าวัด	๓๐,๐๐๐	๓๐,๐๐๐	๓๐,๐๐๐	๓๐,๐๐๐	๓๐,๐๐๐	ความพึงพอใจ ของประชาชน	ประชาชน ตระหนักถึง คุณธรรมความดี งามมีหลักธรรมยึด เหนียวใจ	สำนักปลัด
๓	โครงการ To Be Number one	เพื่อให้ประชาชนได้ ออกกำลังกายมีร่างกาย แข็งแรง	ประชาชนตำบลท่าวัด	๒๐,๐๐๐	๒๐,๐๐๐	๒๐,๐๐๐	๒๐,๐๐๐	๒๐,๐๐๐	ความพึงพอใจ ของประชาชน	ประชาชนมีราย กายแข็งแรง	สำนักปลัด

ก. ยุทธศาสตร์จังหวัดที่ ๓ การบริหารจัดการทรัพยากรธรรมชาติสิ่งแวดล้อมเพื่อการพัฒนาอย่างยั่งยืน

ข. ยุทธศาสตร์การพัฒนาของ อปท. ในเขตจังหวัดที่ ๔ การบริหารจัดการทรัพยากรธรรมชาติและสิ่งแวดล้อมเพื่อการพัฒนาอย่างยั่งยืน

ยุทธศาสตร์ที่ ๔ ด้านทรัพยากรธรรมชาติและสิ่งแวดล้อม

แผนงานการเกษตร

ที่	โครงการ	วัตถุประสงค์	เป้าหมาย (ผลผลิตของโครงการ)	งบประมาณและที่ผ่านมา					ตัวชี้วัด (KPI)	ผลที่คาดว่าจะได้รับ	หน่วยงาน รับผิดชอบหลัก
				๒๕๖๖ (บาท)	๒๕๖๗ (บาท)	๒๕๖๘ (บาท)	๒๕๖๙ (บาท)	๒๕๗๐ (บาท)			
๑	โครงการปลูกป่า ไร้รักษ์น้ำ รักแผ่นดิน	เพื่อเพิ่มพื้นที่ป่า สาธารณสุขประโยชน์	ที่สาธารณสุขประโยชน์	๕๐,๐๐๐	๕๐,๐๐๐	๕๐,๐๐๐	๕๐,๐๐๐	๕๐,๐๐๐	จำนวนป่าที่ปลูก	พื้นที่ป่า สาธารณสุขประโยชน์ เพิ่มขึ้นลดภาวะ โลกร้อน	สำนักปลัด
๒	โครงการร้งวัด ตรวจสอบแนวเขตที่ สาธารณะในเขต อบต.	เพื่อจัดทำแนวเขต ให้ชัดเจน	ที่สาธารณะภายใน ตำบล	๓๐,๐๐๐	๓๐,๐๐๐	๓๐,๐๐๐	๓๐,๐๐๐	๓๐,๐๐๐	ร้อยละความพึง พอใจของ ประชาชน	ลดการบุกรุกที่ สาธารณะลดลง	สำนักปลัด
๓	โครงการจัดการขยะ มูลฝอยแบบบูรณาการ	เพื่อจัดการขยะมูล ฝอยแบบบูรณาการ	ทั้ง ๑๐ หมู่บ้าน	๒๐,๐๐๐	๒๐,๐๐๐	๒๐,๐๐๐	๒๐,๐๐๐	๒๐๐,๐๐๐	ปริมาณขยะต่อ วันลดลง	ความสะอาดใน ตำบล	สำนักปลัด
๔	โครงการรณรงค์ ส่งเสริมสร้างจิตสำนึก การคัดแยกขยะใน ครัวเรือน	เพื่อรณรงค์สร้าง จิตสำนึกให้ ประชาชนคัดแยก ขยะ	ทั้ง ๑๐ หมู่บ้าน	๓๐,๐๐๐	๓๐,๐๐๐	๓๐,๐๐๐	๓๐,๐๐๐	๓๐,๐๐๐	ร้อยละความพึง พอใจของ ผู้เข้าร่วมโครงการ	ประชาชนมี จิตสำนึกในการ คัดแยกขยะ	สำนักปลัด

ยุทธศาสตร์จังหวัดที่ ๕ การส่งเสริมและพัฒนาศักยภาพด้านการเป็นเมืองอัจฉริยะ(Smart City)

และเมืองแห่งการประชุมสัมมนา(Meeting, Incentive Travel, Conventions, Exhibitions : MICE City)

ยุทธศาสตร์การพัฒนาของ อปท. ในเขตจังหวัดที่ ๘ การพัฒนาการบริหารภาครัฐ ภายใต้หลักธรรมาภิบาล

ยุทธศาสตร์ที่ ๕ ด้านการเมืองการบริหาร

แผนงานบริหารทั่วไป

ที่	โครงการ	วัตถุประสงค์	เป้าหมาย (ผลผลิตของโครงการ)	งบประมาณและที่ผ่านมา					ตัวชี้วัด (KPI)	ผลที่คาดว่าจะได้รับ	หน่วยงาน รับผิดชอบหลัก
				๒๕๖๖ (บาท)	๒๕๖๗ (บาท)	๒๕๖๘ (บาท)	๒๕๖๙ (บาท)	๒๕๗๐ (บาท)			
๑	โครงการอบรมกฎหมาย ความรู้ให้กับประชาชน	เพื่อรรมกฎหมาย ควรรู้ให้กับประชาชน	ประชาชนในตำบลทั้ง ๑๐ หมู่บ้าน	๕๐,๐๐๐	๕๐,๐๐๐	๕๐,๐๐๐	๕๐,๐๐๐	๕๐,๐๐๐	จำนวนผู้เข้าร่วม โครงการ	ประชาชนได้รับ ความรู้เกี่ยวกับ ประชาธิปไตย	สำนักปลัด
๒	โครงการเลือกตั้ง ผู้บริหารท้องถิ่นและ สมาชิกสภาองค์การ บริหารส่วนตำบล	เพื่อให้มีการเลือกตั้ง แทนตำแหน่งที่ว่าง	ประชาชนในตำบลทั้ง ๑๐ หมู่บ้าน	๑๕๐,๐๐๐	๑๕๐,๐๐๐	๑๕๐,๐๐๐	๑๕๐,๐๐๐	๑๕๐,๐๐๐	จำนวนครั้งในการ เลือกตั้ง	มีการเลือกตั้ง กรณี แทนตำแหน่งว่าง	สำนักปลัด
๓	โครงการจัดทำเว็บไซต์ อบต.ท่าวัด	เพื่อเผยแพร่ข้อมูล ข่าวสารต่างๆ ของ อบต.ท่าวัด	เว็บไซต์ อบต.ท่าวัด	๕๐,๐๐๐	๕๐,๐๐๐	๕๐,๐๐๐	๕๐,๐๐๐	๕๐,๐๐๐	ร้อยละความพึง พอใจในการใช้ บริการ	เว็บไซต์ อบต.ท่าวัด ได้เผยแพร่ข้อมูล ข่าวสารต่างๆ ให้ ประชาชนได้รับรู้	สำนักปลัด

ที่	โครงการ	วัตถุประสงค์	เป้าหมาย (ผลผลิตของโครงการ)	งบประมาณและที่ผ่านมา					ตัวชี้วัด (KPI)	ผลที่คาดว่าจะได้รับ	หน่วยงาน รับผิดชอบหลัก
				๒๕๖๖ (บาท)	๒๕๖๗ (บาท)	๒๕๖๘ (บาท)	๒๕๖๙ (บาท)	๒๕๗๐ (บาท)			
๔	โครงการอบรมระบบสารสนเทศและการพัฒนาระบบสารสนเทศที่ใช้ในการบริหารราชการของ อบต.	เพื่อพัฒนาความรู้ของระบบสารสนเทศที่ใช้ใน อบต. เพื่อพัฒนาท้องถิ่นหรือหน่วยงานให้เป็น อบต. ที่มีระบบสารสนเทศที่ทันสมัยเพื่อการบริการประชาชนให้ทันสมัย รวดเร็ว ประหยัด เอกสาร	บุคลากรของ อบต.	๑๐๐,๐๐๐	๑๐๐,๐๐๐	๑๐๐,๐๐๐	๑๐๐,๐๐๐	๑๐๐,๐๐๐	จำนวนผู้เข้าร่วมโครงการ	บุคลากรมีความรู้ในระบบสารสนเทศในการทำงาน	สำนักปลัด
๕	โครงการปรับปรุงศูนย์ข้อมูลข่าวสาร อบต.ท่าวัด	เพื่อให้ประชาชนได้รับข้อมูลข่าวสาร	ที่ทำการองค์การบริหารส่วนตำบลท่าวัด	๒๐,๐๐๐	๒๐,๐๐๐	๒๐,๐๐๐	๒๐,๐๐๐	๒๐,๐๐๐	ร้อยละความพึงพอใจในการใช้บริการ	ประชาชนได้รับข้อมูลข่าวสารอย่างทันท่วงที	สำนักปลัด
๖	โครงการกินข้าวสอยนำกันสานสัมพันธ์ความสามัคคี	เพื่อการเสริมสร้างความสัมพันธ์อันดีในหน่วยงาน เสริมสร้างความสามัคคี เพื่อเป็นการประหยัดค่าใช้จ่าย ลดปัญหาขยะ ลดโลกร้อน	บุคลากรของ อบต.	๕๐,๐๐๐	๕๐,๐๐๐	๕๐,๐๐๐	๕๐,๐๐๐	๕๐,๐๐๐	จำนวนผู้เข้าร่วมโครงการ	บุคลากรมีความสัมพันธ์อันดีในหน่วยงานและมีความสามัคคีกัน	สำนักปลัด

ที่	โครงการ	วัตถุประสงค์	เป้าหมาย (ผลผลิตของโครงการ)	งบประมาณและที่ผ่านมา					ตัวชี้วัด (KPI)	ผลที่คาดว่าจะได้รับ	หน่วยงาน รับผิดชอบหลัก
				๒๕๖๖ (บาท)	๒๕๖๗ (บาท)	๒๕๖๘ (บาท)	๒๕๖๙ (บาท)	๒๕๗๐ (บาท)			
๗	โครงการ ๕ ส. ในสำนักงาน อบต.ท่าวัด	เพื่อให้สำนักงาน อบต. มีความสะอาดเป็นสัดส่วน	สำนักงาน อบต.ท่าวัด	๒๐,๐๐๐	๑๐,๐๐๐	๑๐,๐๐๐	๑๐,๐๐๐	๑๐,๐๐๐	จำนวนครั้งในการจัดกิจกรรม	สำนักงานมีความสะอาด	สำนักปลัด
๘	โครงการพัฒนาศักยภาพบุคลากรพัฒนาองค์กรอย่างยั่งยืน Organization Development (OD)	เพื่อพัฒนาความรู้ของบุคลากรในหน่วยงานในการบริหารงาน เพื่อการทำงานที่เป็นทีม มีความพร้อม มีความสามัคคีในองค์กร เพื่อได้มีการแลกเปลี่ยนเรียนรู้ระหว่างหน่วยงาน	บุคลากรของ อบต.	๒๕๐,๐๐๐	๒๕๐,๐๐๐	๒๕๐,๐๐๐	๒๕๐,๐๐๐	๒๕๐,๐๐๐	จำนวนผู้เข้าร่วมโครงการ	บุคลากรของท้องถิ่นมีศักยภาพในการทำงาน	สำนักปลัด
๙	โครงการปั่นจักรยานทุกสัปดาห์ พาแข็งแรง	เพื่อเสริมสร้างสุขภาพร่างกายให้แข็งแรง เพื่อสร้างความสมานฉันท์สามัคคีในองค์กร	บุคลากรของ อบต.	๒๐,๐๐๐	๒๐,๐๐๐	๒๐,๐๐๐	๒๐,๐๐๐	๒๐,๐๐๐	จำนวนผู้เข้าร่วมโครงการ	บุคลากรของ อบต. มีสุขภาพร่างกายแข็งแรง และมีความสามัคคีในองค์กร	สำนักปลัด
๑๐	ห้องคาราโอเกะคลายเครียด	เพื่อสร้างบรรยากาศการทำงานที่ผ่อนคลาย เพื่อให้การทำงาน มีความสุข นำมาทำงาน	บุคลากรของ อบต.	๕๐,๐๐๐	๕๐,๐๐๐	๕๐,๐๐๐	๕๐,๐๐๐	๕๐,๐๐๐	จำนวนผู้เข้าร่วมโครงการ	บุคลากรมีความสุขในการทำงาน	สำนักปลัด

ที่	โครงการ	วัตถุประสงค์	เป้าหมาย (ผลผลิตของโครงการ)	งบประมาณและที่ผ่านมา					ตัวชี้วัด (KPI)	ผลที่คาดว่าจะได้รับ	หน่วยงาน รับผิดชอบหลัก
				๒๕๖๖ (บาท)	๒๕๖๗ (บาท)	๒๕๖๘ (บาท)	๒๕๖๙ (บาท)	๒๕๗๐ (บาท)			
๑๑	โครงการอบรมเผยแพร่ความรู้เกี่ยวกับภาษีประเภทต่างๆ	เพื่อให้ทราบทรัพย์สินที่อยู่ภายในขอบเขตปกครองหน่วยงาน	ผู้เสียภาษีตำบลท่าวัด	๑๐,๔๐๐	๑๐,๔๐๐	๑๐,๔๐๐	๑๐,๔๐๐	๑๐,๔๐๐	จำนวนผู้เข้าอบรม	การจัดเก็บภาษีมีประสิทธิภาพมากขึ้น	กองคลัง
๑๒	โครงการอบรมคณะกรรมการจัดซื้อจัดจ้าง	เพื่อให้ผู้ปฏิบัติงานและผู้ได้รับการแต่งตั้งทำหน้าที่อย่างถูกต้องสอดคล้องกับข้อบังคับหรือระเบียบที่เกี่ยวข้อง	๑.คณะกรรมการประกวดราคาอิเล็กทรอนิกส์ ๒.คณะกรรมการพิจารณาผลการสอบราคา ๓.คณะกรรมการซื้อหรือจ้างโดยวิธีคัดเลือก ๔.คณะกรรมการซื้อหรือจ้างโดยวิธีเฉพาะเจาะจง ๕.คณะกรรมการตรวจรับพัสดุ ๖.ผู้ควบคุมงาน	๑๓,๖๕๐	๑๓,๖๕๐	๑๓,๖๕๐	๑๓,๖๕๐	๑๓,๖๕๐	ร้อยละของคณะกรรมการมีความรู้เพิ่มขึ้น	คณะกรรมการทำหน้าที่อย่างถูกต้องสอดคล้องกับข้อบังคับหรือระเบียบที่เกี่ยวข้อง	กองคลัง
๑๓	โครงการจัดทำแผนที่ภาษี	เพื่อให้บริการประชาชน	ระบบแผนที่ภาษี	๕๐,๐๐๐	๕๐,๐๐๐	๕๐,๐๐๐	๕๐,๐๐๐	๕๐,๐๐๐	ร้อยละความพึงพอใจประชาชนผู้เสียภาษี	ประชาชนได้รับความสะดวก	กองคลัง

ที่	โครงการ	วัตถุประสงค์	เป้าหมาย (ผลผลิตของโครงการ)	งบประมาณและที่ผ่านมา					ตัวชี้วัด (KPI)	ผลที่คาดว่าจะได้รับ	หน่วยงาน รับผิดชอบหลัก
				๒๕๖๖ (บาท)	๒๕๖๗ (บาท)	๒๕๖๘ (บาท)	๒๕๖๙ (บาท)	๒๕๗๐ (บาท)			
๑๔	โครงการบริหารงานตามหลักธรรมาภิบาล	เพื่อให้ผู้บริหารท้องถิ่น บุคลากร มีความรู้ความเข้าใจในเรื่องหลักธรรมาภิบาล คุณธรรมและจริยธรรม	ผู้บริหารท้องถิ่น สมาชิกสภาท้องถิ่น พนักงานส่วนตำบล และพนักงานจ้าง	๑๐,๐๐๐	๑๐,๐๐๐	๑๐,๐๐๐	๑๐,๐๐๐	๑๐,๐๐๐	ผู้บริหารท้องถิ่น บุคลากรขององค์กรมีความรู้ความเข้าใจในเรื่องหลักธรรมาภิบาลคุณธรรมและจริยธรรม เพิ่มขึ้น	ผู้บริหารท้องถิ่น บุคลากรขององค์กรมีความรู้ความเข้าใจในเรื่องหลักธรรมาภิบาล คุณธรรมและจริยธรรม	สำนักปลัด
๑๕	โครงการประกวดคำขวัญต่อต้านการทุจริต	เพื่อเป็นการสร้างจิตสำนึกด้านจริยธรรมและคุณธรรมให้เด็กและเยาวชนไม่ยอมรับพฤติกรรมทุจริต คอรัปชั่นและการโกงทุกรูปแบบ	เด็ก เยาวชนในเขตพื้นที่ตำบลท่าวัด	๕,๐๐๐	๕,๐๐๐	๕,๐๐๐	๕,๐๐๐	๕,๐๐๐	เด็กและเยาวชนมีคุณธรรม จริยธรรมเพิ่มขึ้น	เด็กและเยาวชนมีคุณธรรม จริยธรรม ไม่ยอมรับพฤติกรรมทุจริต คอรัปชั่นและการโกงทุกรูปแบบ	สำนักปลัด

ที่	โครงการ	วัตถุประสงค์	เป้าหมาย (ผลผลิตของโครงการ)	งบประมาณและที่ผ่านมา					ตัวชี้วัด (KPI)	ผลที่คาดว่าจะได้รับ	หน่วยงาน รับผิดชอบหลัก
				๒๕๖๖ (บาท)	๒๕๖๗ (บาท)	๒๕๖๘ (บาท)	๒๕๖๙ (บาท)	๒๕๗๐ (บาท)			
๑๖	โครงการ “ประกาศเจตจำนงต่อต้านการทุจริต ผู้บริหารท้องถิ่น”	เพื่อแสดงเจตจำนงทางการเมืองในการต่อต้านการทุจริตของผู้บริหาร อปท. ด้วยการจัดทำแผนป้องกันการทุจริตในองค์กรที่บริหาร	๑.ประกาศเจตจำนงต่อต้านการทุจริตของผู้บริหารอย่างน้อย ๑ ฉบับ ๒.มีการประกาศเจตจำนงการต่อต้านการทุจริตของผู้บริหารต่อสาธารณชน อย่างน้อย ๑ ครั้ง ๓.แผนปฏิบัติการป้องกันการทุจริตของ อปท. ๔ ปี	๕,๐๐๐	๕,๐๐๐	๕,๐๐๐	๕,๐๐๐	๕,๐๐๐	๑.ประกาศเจตจำนงต่อต้านการทุจริตของผู้บริหารอย่างน้อย ๑ ฉบับ ๒.มีการประกาศเจตจำนงการต่อต้านการทุจริตของผู้บริหารต่อสาธารณชน อย่างน้อย ๑ ครั้ง ๓.แผนปฏิบัติการป้องกันการทุจริตของ อปท. ๔ ปี	การบริหารราชการของ อปท.มีความโปร่งใส สามารถป้องกันการทุจริตของบุคลากรในอปท.ได้ ลดข้อร้องเรียนการดำเนินงานของอปท.	สำนักปลัด
๑๗	โครงการ “เชิดชูเกียรติแก่บุคคล หน่วยงาน องค์กร ดีเด่น ผู้ทำคุณประโยชน์หรือเข้าร่วมกิจกรรมขององค์การบริหารส่วนตำบล”	เพื่อสร้างขวัญและกำลังใจแก่ผู้ทำคุณประโยชน์ และมีส่วนร่วมในกิจกรรมของ อบต.ท่าวัด	ประชาชน หน่วยงาน องค์กร ทั้งภาครัฐและเอกชนในเขต อบต.ท่าวัด ผู้ทำคุณประโยชน์ และมีส่วนร่วมในกิจกรรมของ อบต.ท่าวัด	๕,๐๐๐	๕,๐๐๐	๕,๐๐๐	๕,๐๐๐	๕,๐๐๐	ยกย่องและเชิดชูเกียรติแก่บุคคล หน่วยงาน องค์กร ดีเด่น ผู้ทำคุณประโยชน์หรือเข้าร่วมในกิจกรรมของ อบต.ท่าวัด	ยกย่องและเชิดชูเกียรติแก่บุคคล หน่วยงาน องค์กร ดีเด่น ผู้ทำคุณประโยชน์หรือเข้าร่วมในกิจกรรมของ อบต.ท่าวัด	สำนักปลัด

ที่	โครงการ	วัตถุประสงค์	เป้าหมาย (ผลผลิตของโครงการ)	งบประมาณและที่ผ่านมา					ตัวชี้วัด (KPI)	ผลที่คาดว่าจะได้รับ	หน่วยงาน รับผิดชอบหลัก
				๒๕๖๖ (บาท)	๒๕๖๗ (บาท)	๒๕๖๘ (บาท)	๒๕๖๙ (บาท)	๒๕๗๐ (บาท)			
๑๘	โครงการเชิดชูเกียรติประชาชนผู้มีจิตสาธารณะ	เพื่อยกย่องบุคคลเด็กและเยาวชนที่ให้การสนับสนุนการดำเนินการกิจกรรมด้านศาสนา ศิลปวัฒนธรรม ที่เป็นประโยชน์แก่ชุมชน สังคม	เด็กเยาวชน และประชาชนในพื้นที่ตำบลท่าวัด	๕,๐๐๐	๕,๐๐๐	๕,๐๐๐	๕,๐๐๐	๕,๐๐๐	ผู้ทำคุณประโยชน์ได้รับการเชิดชูเกียรติ ประชาชนผู้มีจิตสาธารณะ เพื่อให้เป็นแบบอย่างกับประชาชน	ผู้ทำคุณประโยชน์ได้รับการเชิดชูเกียรติ ประชาชนผู้มีจิตสาธารณะ เพื่อให้เป็นแบบอย่างกับประชาชน	สำนักปลัด
๑๙	โครงการอบรมให้ความรู้ตาม พ.ร.บ.ข้อมูลข่าวสารของทางราชการ พ.ศ.๒๕๕๐	เพื่อให้ผู้เข้าร่วมกิจกรรมตระหนักถึงความสำคัญของการมีคุณธรรม จริยธรรม และความโปร่งใสในการทำงานและมี ความรู้เกี่ยวกับสิทธิในการเข้าถึงข้อมูลข่าวสารตามพระราชบัญญัติ ข้อมูลข่าวสารของราชการ พ.ศ.๒๕๕๐	คณะผู้บริหาร สมาชิกสภาท้องถิ่น พนักงานส่วนตำบล พนักงานจ้าง ตัวแทนชุมชน	๒๐,๐๐๐	๒๐,๐๐๐	๒๐,๐๐๐	๒๐,๐๐๐	๒๐,๐๐๐	ร้อยละความพึงพอใจของผู้เข้าร่วมกิจกรรม	ผู้เข้าร่วมอบรมมีความรู้ ตาม พ.ร.บ. ข้อมูลข่าวสารของทางราชการ พ.ศ. ๒๕๕๐	สำนักปลัด

ที่	โครงการ	วัตถุประสงค์	เป้าหมาย (ผลผลิตของโครงการ)	งบประมาณและที่ผ่านมา					ตัวชี้วัด (KPI)	ผลที่คาดว่าจะได้รับ	หน่วยงาน รับผิดชอบหลัก
				๒๕๖๖ (บาท)	๒๕๖๗ (บาท)	๒๕๖๘ (บาท)	๒๕๖๙ (บาท)	๒๕๗๐ (บาท)			
๒๐	โครงการอบรม คณะกรรมการตรวจการ จ้าง	เพื่อให้ผู้ปฏิบัติงาน และผู้ได้รับการ แต่งตั้งให้เป็น กรรมการตรวจการ จ้าง ทำหน้าที่ตรวจ งานจ้างอย่างถูกต้อง สอดคล้องกับ ข้อบังคับหรือ ระเบียบที่เกี่ยวข้อง	คณะกรรมการตรวจการจ้าง	๑๐,๐๐๐	๑๐,๐๐๐	๑๐,๐๐๐	๑๐,๐๐๐	๑๐,๐๐๐	ร้อยละของ คณะกรรมการ ตรวจการจ้างมี ความรู้เพิ่มขึ้น	คณะกรรมการ ตรวจการจ้างทำ หน้าที่ตรวจงาน จ้างอย่างถูกต้อง สอดคล้องกับ ข้อบังคับหรือ ระเบียบที่เกี่ยวข้อง	สำนักปลัด
๒๑	โครงการอบรมให้ความรู้ ด้านระเบียบ กฎหมาย ท้องถิ่น ผู้บริหาร และ สมาชิกสภาท้องถิ่น	เพื่อให้ผู้บริหาร และ สมาชิกสภา อบต.ท่า วัด เพิ่มพูนความรู้ ความเข้าใจระเบียบ กระทรวงมหาดไทย ว่าด้วยข้อบังคับการ ประชุมสภาท้องถิ่น พ.ศ.๒๕๔๗	ผู้บริหาร อบต.ท่าวัด ๔ คน และสมาชิกสภา อบต.ท่าวัด จำนวน ๒๐ คน รวม ๒๔ คน	๕,๐๐๐	๕,๐๐๐	๕,๐๐๐	๕,๐๐๐	๕,๐๐๐	ร้อยละของ ผู้บริหาร และ สมาชิกสภา อบต. ท่าวัด มีความรู้ ความเข้าใจ ระเบียบ กระทรวงมหาดไท ยว่าด้วยข้อบังคับ การประชุมสภา ท้องถิ่น พ.ศ. ๒๕๔๗ เพิ่มขึ้น	ผู้บริหาร และ สมาชิกสภา อบต. ท่าวัด ได้เพิ่มพูน ความรู้ความเข้าใจ ระเบียบ กระทรวงมหาดไทย ว่าด้วยข้อบังคับ การประชุมสภา ท้องถิ่น พ.ศ.๒๕๔๗	สำนักปลัด

ที่	โครงการ	วัตถุประสงค์	เป้าหมาย (ผลผลิตของโครงการ)	งบประมาณและที่ผ่านมา					ตัวชี้วัด (KPI)	ผลที่คาดว่าจะ จะได้รับ	หน่วยงาน รับผิดชอบหลัก
				๒๕๖๖ (บาท)	๒๕๖๗ (บาท)	๒๕๖๘ (บาท)	๒๕๖๙ (บาท)	๒๕๗๐ (บาท)			
๒๒	โครงการการติดป้าย ประชาสัมพันธ์กรณีพบ เห็นการทุจริต	๑.เพื่อให้ประชาชนมี ส่วนร่วมในการ ป้องกันการทุจริต ๒.เพื่อแสดง เจตนากรณีในการ แก้ไขปัญหาการทุจริต	ประชาชนในตำบลท่าวัด	๕,๐๐๐	๕,๐๐๐	๕,๐๐๐	๕,๐๐๐	๕,๐๐๐	ร้อยละของจำนวน เรื่องร้องเรียนลดลง	๑.จำนวนเรื่อง ร้องเรียนเกี่ยวกับ การทุจริต ๒.นำ เรื่องที่ได้รับการ ร้องเรียนไป ดำเนินการ ปรับปรุงแก้ไข	สำนักปลัด
๒๓	โครงการเฉลิมพระ ชนมพรรษา พระบาทสมเด็จพระ เจ้าอยู่หัวมหาวชิราลง กรณ บดินทรเทพยวราง กูร	๑.เพื่อความ จงรักภักดีต่อ พระมหากษัตริย์โดย ให้ทุกภาคส่วนมีส่วน ร่วม ๒.เพื่อเผยแพร่ ความสำคัญของ สถาบัน พระมหากษัตริย์ พระราชกรณียกิจ	คณะผู้บริหาร ,สมาชิกสภา อบต.,พนักงานส่วนตำบล , กำนัน/ผู้ใหญ่บ้าน และ ประชาชนในตำบลท่าวัด	๕๐,๐๐๐	๕๐,๐๐๐	๕๐,๐๐๐	๕๐,๐๐๐	๕๐,๐๐๐	จำนวนผู้เข้าร่วม กิจกรรม ร้อยละ ๖๐	๑.ทุกภาคส่วน ร่วมกันแสดงความ จงรักภักดีต่อ พระมหากษัตริย์ โดยให้ทุกภาคส่วน มีส่วนร่วม ๒.ได้ เผยแพร่ ความสำคัญของ สถาบัน พระมหากษัตริย์ พระราชกรณียกิจ	สำนักปลัด
๒๔	อุดหนุนโครงการเพิ่ม ประสิทธิภาพเจ้าหน้าที่ ผู้ปฏิบัติงานศูนย์ดำรง ธรรมอำเภอ	เพื่อเพิ่มประสิทธิภาพ เจ้าหน้าที่ ผู้ปฏิบัติงานศูนย์ ดำรงธรรมอำเภอ	เจ้าหน้าที่ผู้ปฏิบัติงานศูนย์ดำรง ธรรมอำเภอ	๒๐,๐๐๐	๒๐,๐๐๐	๒๐,๐๐๐	๒๐,๐๐๐	๒๐,๐๐๐	จำนวนผู้เข้าร่วม โครงการ	เจ้าหน้าที่ ผู้ปฏิบัติงานศูนย์ ดำรงธรรมอำเภอ มีความรู้เพิ่มขึ้น	สำนักปลัด

ที่	โครงการ	วัตถุประสงค์	เป้าหมาย (ผลผลิตของโครงการ)	งบประมาณและที่ผ่านมา					ตัวชี้วัด (KPI)	ผลที่คาดว่าจะได้รับ	หน่วยงาน รับผิดชอบหลัก
				๒๕๖๖ (บาท)	๒๕๖๗ (บาท)	๒๕๖๘ (บาท)	๒๕๖๙ (บาท)	๒๕๗๐ (บาท)			
๒๕	อุดหนุนโครงการเพิ่มประสิทธิภาพศูนย์ปฏิบัติการร่วมในการช่วยเหลือประชาชนขององค์กรปกครองส่วนท้องถิ่นและศูนย์รวมข้อมูลข่าวสารเพื่อการวางแผนและพัฒนาท้องถิ่นระดับอำเภอ	เพื่อเพิ่มประสิทธิภาพศูนย์ปฏิบัติการร่วมในการช่วยเหลือประชาชนของ อปท. โดยใช้เป็นสถานที่กลางเพื่อเป็นศูนย์รวมข้อมูลปัญหาความต้องการของประชาชนการประสานงานกับหน่วยงานอื่นที่เกี่ยวข้อง	ประชาชนในองค์กรปกครองส่วนท้องถิ่น	๒๕,๐๐๐	๒๕,๐๐๐	๒๕,๐๐๐	๒๕,๐๐๐	๒๕,๐๐๐	จำนวนประชาชนในองค์กรปกครองส่วนท้องถิ่นที่ได้รับการช่วยเหลือ	เป็นศูนย์ปฏิบัติการร่วมในการช่วยเหลือประชาชนของ อปท.โดยใช้เป็นสถานที่กลางเพื่อเป็นศูนย์รวมข้อมูลปัญหาความต้องการของประชาชนการประสานงานกับหน่วยงานอื่นที่เกี่ยวข้อง	สำนักปลัด

ที่	โครงการ	วัตถุประสงค์	เป้าหมาย (ผลผลิตของโครงการ)	งบประมาณและที่ผ่านมา					ตัวชี้วัด (KPI)	ผลที่คาดว่าจะได้รับ	หน่วยงาน รับผิดชอบหลัก
				๒๕๖๖ (บาท)	๒๕๖๗ (บาท)	๒๕๖๘ (บาท)	๒๕๖๙ (บาท)	๒๕๗๐ (บาท)			
๒๖	อุดหนุนที่ทำการ ปกครองอำเภอเวียงน้อย โครงการสนับสนุนการ จัดกิจกรรมเหล่ากาชาด เพื่อช่วยเหลือบรรเทา ทุกข์ประชาชน ผู้ประสบภัยต่างๆ ใน เขตอำเภอเวียงน้อย	เพื่อเป็นค่าใช้จ่ายใน การดำเนินการจัด กิจกรรมด้านการ บรรเทาทุกข์ผู้ ประสบสาธารณภัย การช่วยเหลือราษฎร ผู้ยากไร้ หรือด้อย โอกาส การ ช่วยเหลือประสบภัย พิบัติต่างๆ ของที่ทำการ ปกครองอำเภอ ตามวัตถุประสงค์	ผู้ประสบภัยต่างๆ ในเขตพื้นที่ อำเภอเวียงน้อย	๒๐,๐๐๐	๒๐,๐๐๐	๒๐,๐๐๐	๒๐,๐๐๐	๒๐,๐๐๐	จำนวน ผู้ประสบภัยที่ ได้รับการช่วยเหลือ	สามารถให้ความ ช่วยเหลือราษฎรผู้ ยากไร้ หรือ ผู้ด้อยโอกาสได้ อย่างทั่วถึงและ ต่อเนื่อง	สำนักปลัด

ที่	โครงการ	วัตถุประสงค์	เป้าหมาย (ผลผลิตของโครงการ)	งบประมาณและที่ผ่านมา					ตัวชี้วัด (KPI)	ผลที่คาดว่าจะได้รับ	หน่วยงาน รับผิดชอบหลัก
				๒๕๖๖ (บาท)	๒๕๖๗ (บาท)	๒๕๖๘ (บาท)	๒๕๖๙ (บาท)	๒๕๗๐ (บาท)			
๒๗	โครงการจัดงาน วัน ท้องถิ่นไทย	เพื่อน้อมรำลึกถึง พระมหากษัตริย์คุณ ของพระบาทสมเด็จพระ พระจุลจอมเกล้า เจ้าอยู่หัว รัชกาลที่ ๕ ที่ได้ทรงพระกรุณา โปรดเกล้าฯ ให้ ประกาศจัดตั้ง สุขาภิบาลท่าฉลอม อันเป็นจุดเริ่มต้นของ การกระจายอำนาจ การปกครองใน ระบอบประชาธิปไตย	บุคลากรของ อบต.	๑๐,๐๐๐	๑๐,๐๐๐	๑๐,๐๐๐	๑๐,๐๐๐	๑๐,๐๐๐	บุคลากรของ อบต. รู้ถึงบทบาท ของตนในการ บริการประชาชน	บุคลากรของ อบต. ตระหนักถึง บทบาทของตนใน การบริการ ประชาชน	สำนักปลัด

ที่	โครงการ	วัตถุประสงค์	เป้าหมาย (ผลผลิตของโครงการ)	งบประมาณและที่ผ่านมา					ตัวชี้วัด (KPI)	ผลที่คาดว่าจะได้รับ	หน่วยงาน รับผิดชอบหลัก
				๒๕๖๖ (บาท)	๒๕๖๗ (บาท)	๒๕๖๘ (บาท)	๒๕๖๙ (บาท)	๒๕๗๐ (บาท)			
๒๘	อุดหนุนที่ทำการ ปกครองอำเภอเวียงน้อย โครงการจัดงานรัฐพิธี และงานพิธีเนื่องใน โอกาสสำคัญ	เพื่อให้ทุกภาคส่วนได้ ร่วมแสดงออกถึง ความจงรักภักดี และ รำลึกถึงพระมหา กรุณาธิคุณของ พระบาทสมเด็จพระ เจ้าอยู่หัว รัชกาลที่ ๙ ,รัชกาลที่ ๑๐ , สมเด็จพระนางเจ้า สุทิดา พัชรสุธาพิมล ลักษณ พระบรม ราชินี,สมเด็จพระนาง เจ้าสิริกิติ์ พระบรมราชินีนาถ ในรัชกาลที่ ๙ และ พระบาทสมเด็จพระ จุลจอมเกล้าเจ้าอยู่หัว รัชกาลที่ ๕	จัดงาน(วันชาติและวันพ่อ แห่งชาติ ๕ ธันวาคม) ,จัดงาน พระราชพิธีเฉลิมพระเกียรติ รัชกาลที่ ๑๐ วันที่ ๒๘ กรกฎาคม ,จัดงานพระราชพิธี เฉลิมพระเกียรติ สมเด็จพระ นางเจ้าสุทิดา พัชรสุธาพิมล ลักษณพระบรมราชินี วันที่ ๓ มิถุนายน ,จัดงานพระราชพิธี เฉลิมพระเกียรติ สมเด็จพระ นางเจ้าสิริกิติ์ วันที่ ๑๒ สิงหาคม ,จัดงานวันปิยมหาราช วันที่ ๒๓ ตุลาคม ,จัดงานวัน คล้ายวันสวรรคต พระบาทสมเด็จพระเจ้าอยู่หัว รัชกาลที่ ๙ วันที่ ๑๓ ตุลาคม และงานพิธีต่างๆ ตามที่รัฐบาล กระทรวง กรม จังหวัดและ อำเภอกำหนดขึ้นในโอกาสสำคัญ	๒๐,๐๐๐	๒๐,๐๐๐	๒๐,๐๐๐	๒๐,๐๐๐	๒๐,๐๐๐	ความพึงพอใจ ของประชาชน	ประเพณีท้องถิ่น ยังคงอยู่	สำนักปลัด

ยุทธศาสตร์จังหวัดที่ ๕ การส่งเสริมและพัฒนาศักยภาพด้านการเป็นเมืองอัจฉริยะ(Smart City)

และเมืองแห่งการประชุมสัมมนา(Meeting,Incentive Travel,Conventions,Exhibitions : MICE City)

ยุทธศาสตร์การพัฒนาของ อปท. ในเขตจังหวัดที่ ๘ การพัฒนาการบริหารภาครัฐ ภายใต้หลักธรรมาภิบาล

ยุทธศาสตร์ที่ ๕ ด้านการเมืองการบริหาร

แผนงานเคหะชุมชน

ที่	โครงการ	วัตถุประสงค์	เป้าหมาย (ผลผลิตของโครงการ)	งบประมาณและที่ผ่านมา					ตัวชี้วัด (KPI)	ผลที่คาดว่าจะได้รับ	หน่วยงาน รับผิดชอบหลัก
				๒๕๖๖ (บาท)	๒๕๖๗ (บาท)	๒๕๖๘ (บาท)	๒๕๖๙ (บาท)	๒๕๗๐ (บาท)			
๑	โครงการก่อสร้างอาคารสำนักงานองค์การบริหารส่วนตำบลท่าวัด	เพื่อก่อสร้างอาคาร อบต.ท่าวัด พร้อม ตกแต่งภายในอาคาร และติดตั้งอุปกรณ์ต่างๆในสำนักงาน	อาคารสำนักงาน อบต.ท่าวัด				๔,๗๐๐,๐๐๐		ร้อยละความพึงพอใจของผู้มาติดต่อราชการ	ได้อาคาร อบต.ท่าวัด พร้อมตกแต่งภายในอาคารและติดตั้งอุปกรณ์ต่างๆภายใน	กองช่าง
๒	โครงการก่อสร้างสถานที่จอดรถยนต์องค์การบริหารส่วนตำบลท่าวัด	เพื่อก่อสร้างสถานที่จอดรถยนต์องค์การบริหารส่วนตำบลท่าวัด	สถานที่จอดรถยนต์ อบต.ท่าวัด			๒๕,๐๐๐			ร้อยละความพึงพอใจของผู้มาติดต่อราชการ	บริการประชาชนผู้มาติดต่อราชการ	กองช่าง
๓	โครงการก่อสร้างป้ายที่ทำกรงศ์การบริหารส่วนตำบลท่าวัด	เพื่อก่อสร้างป้ายที่ทำกรงศ์การบริหารส่วนตำบลท่าวัด	อบต.ท่าวัด				๒๐๐,๐๐๐		ร้อยละความพึงพอใจของผู้มาติดต่อราชการ	บริการประชาชนที่มาติดต่อราชการ	กองช่าง
๔	โครงการก่อสร้างรั้ว อบต.ท่าวัด	เพื่อเป็นแนวเขตรั้วรอบชิดของ อบต.ท่าวัด ชัดเจนมากขึ้น	รั้ว อบต.ท่าวัด ความยาว ๓๐๐ เมตร			๒๐,๐๐๐			มีแนวเขตชัดเจนมากยิ่งขึ้น	ได้รั้ว อบต.ท่าวัด	กองช่าง

ที่	โครงการ	วัตถุประสงค์	เป้าหมาย (ผลผลิตของโครงการ)	งบประมาณและที่ผ่านมา					ตัวชี้วัด (KPI)	ผลที่คาดว่าจะได้รับ	หน่วยงาน รับผิดชอบหลัก
				๒๕๖๖ (บาท)	๒๕๖๗ (บาท)	๒๕๖๘ (บาท)	๒๕๖๙ (บาท)	๒๕๗๐ (บาท)			
๕	โครงการก่อสร้างอาคาร เอนกประสงค์ (โดม)	เพื่อจัดกิจกรรมต่างๆ ขององค์การบริหาร ส่วนตำบลท่าวัด	กว้าง ๒๐ เมตร ยาว ๔๐ เมตร สูง ๑๐ เมตร					๕๐๐,๐๐๐	ผู้เข้าร่วมกิจกรรม ต่างๆของตำบลท่า วัด	ได้อาคาร เอนกประสงค์ (โดม) ของ อบต. ท่าวัด	กองช่าง

ยุทธศาสตร์จังหวัดที่ ๕ การส่งเสริมและพัฒนาศักยภาพด้านการเป็นเมืองอัจฉริยะ(Smart City)

และเมืองแห่งการประชุมสัมมนา(Meeting, Incentive Travel, Conventions, Exhibitions : MICE City)

ยุทธศาสตร์การพัฒนาของ อปท. ในเขตจังหวัดที่ ๘ การพัฒนาการบริหารภาครัฐ ภายใต้หลักธรรมาภิบาล

ยุทธศาสตร์ที่ ๕ ด้านการเมืองการบริหาร

แผนงานสร้างความเข้มแข็งของชุมชน

ที่	โครงการ	วัตถุประสงค์	เป้าหมาย (ผลผลิตของโครงการ)	งบประมาณและที่ผ่านมา					ตัวชี้วัด (KPI)	ผลที่คาดว่าจะได้รับ	หน่วยงาน รับผิดชอบหลัก
				๒๕๖๖ (บาท)	๒๕๖๗ (บาท)	๒๕๖๘ (บาท)	๒๕๖๙ (บาท)	๒๕๗๐ (บาท)			
๑	โครงการประชามทท้องถิ่นเพื่อจัดทำแผนพัฒนาท้องถิ่น (พ.ศ. ๒๕๖๑-๒๕๖๕)	๑.เพื่อจะได้ทราบถึงปัญหาและความเดือดร้อนจากประชาชน ๒.เพื่อรับฟังความคิดเห็นของประชาชนในบริหารจัดการขยะ	ประชาชนในตำบลท่าวัด ทั้ง ๑๐ หมู่บ้าน	๒๐,๐๐๐	๒๐,๐๐๐	๒๐,๐๐๐	๒๐,๐๐๐	๒๐,๐๐๐	ร้อยละของโครงการมาจากประชามทนำไปปฏิบัติจริง	เป็นแนวทางในการจัดทำแผนพัฒนาตำบล	สำนักปลัด
๒	โครงการสนับสนุนการขับเคลื่อนแผนชุมชนสู่การพัฒนาท้องถิ่น	เพื่อที่จะได้ทราบถึงปัญหาและความเดือดร้อนจากประชาชน		๑๐,๐๐๐	๑๐,๐๐๐	๑๐,๐๐๐	๑๐,๐๐๐	๑๐,๐๐๐	ร้อยละโครงการที่ได้มานำมาปฏิบัติ	เป็นแนวทางในการจัดทำแผนพัฒนาตำบล	สำนักปลัด
๓	โครงการฝึกอบรมสร้างชุมชนเข้มแข็งเพื่อเอาชนะยาเสพติด	เพื่อให้ชุมชนปลอดภัยจากยาเสพติด	ประชาชนทั้ง ๑๐ หมู่บ้าน		๒๐,๐๐๐	๒๐,๐๐๐	๒๐,๐๐๐	๒๐,๐๐๐	ร้อยละความพึงพอใจผู้ร่วมโครงการ	ชุมชนปลอดภัยจากยาเสพติด	สำนักปลัด

ที่	โครงการ	วัตถุประสงค์	เป้าหมาย (ผลผลิตของโครงการ)	งบประมาณและที่ผ่านมา					ตัวชี้วัด (KPI)	ผลที่คาดว่าจะได้รับ	หน่วยงาน รับผิดชอบหลัก
				๒๕๖๖ (บาท)	๒๕๖๗ (บาท)	๒๕๖๘ (บาท)	๒๕๖๙ (บาท)	๒๕๗๐ (บาท)			
๔	อุดหนุนที่ทำการ ปกครองอำเภอเวียงน้อย โครงการป้องกันและ แก้ไขปัญหาเสพติด อำเภอเวียงน้อย	เพื่ออุดหนุนที่ทำการ ปกครองอำเภอเวียง น้อย	ประชาชนในอำเภอ เวียงน้อย	๒๐,๐๐๐	๒๐,๐๐๐	๒๐,๐๐๐	๒๐,๐๐๐	๒๐,๐๐๐	ร้อยละความพึง พอใจของประชาชน	ชุมชนปลอดจาก ยาเสพติด	สำนักปลัด
๕	อุดหนุนที่ทำการ ปกครองจังหวัดขอนแก่น โครงการป้องกันและ แก้ไขปัญหาเสพติด จังหวัดขอนแก่น	เพื่ออุดหนุนที่ทำการ ปกครองจังหวัด ขอนแก่น	ประชาชนในจังหวัด ขอนแก่น	๒๐,๐๐๐	๒๐,๐๐๐	๒๐,๐๐๐	๒๐,๐๐๐	๒๐,๐๐๐	ร้อยละความพึง พอใจของประชาชน	ชุมชนปลอดจาก ยาเสพติด	สำนักปลัด

ก. ยุทธศาสตร์จังหวัดที่ ๔ การเสริมสร้างความมั่นคงและความปลอดภัยในชีวิตและทรัพย์สิน

ข. ยุทธศาสตร์การพัฒนาของ อปท. ในเขตจังหวัดที่ ๑ การพัฒนาคุณภาพคนและ

ยุทธศาสตร์ที่ ๖ ด้านจัดระเบียบชุมชน/สังคมและการรักษาความสงบเรียบร้อย

แผนงานการรักษาความสงบภายใน

ที่	โครงการ	วัตถุประสงค์	เป้าหมาย (ผลผลิตของโครงการ)	งบประมาณและที่ผ่านมา					ตัวชี้วัด (KPI)	ผลที่คาดว่าจะได้รับ	หน่วยงาน รับผิดชอบหลัก
				๒๕๖๖ (บาท)	๒๕๖๗ (บาท)	๒๕๖๘ (บาท)	๒๕๖๙ (บาท)	๒๕๗๐ (บาท)			
๑	โครงการตั้งจุดบริการเพื่อป้องกันและลดอุบัติเหตุทางถนนช่วงเทศกาลปีใหม่	เพื่อป้องกันและลดอุบัติเหตุของประชาชนในพื้นที่ตำบลท่าวัด	ประชาชนตำบลท่าวัดและผู้สัญจรไปมา	๓๐,๐๐๐	๓๐,๐๐๐	๓๐,๐๐๐	๓๐,๐๐๐	๓๐,๐๐๐	ร้อยละของการลดอุบัติเหตุ	อุบัติเหตุในช่วงเทศกาลปีใหม่ ลดลง	สำนักปลัด
๒	โครงการตั้งจุดบริการเพื่อป้องกันและลดอุบัติเหตุทางถนนช่วงเทศกาลสงกรานต์	เพื่อป้องกันและลดอุบัติเหตุของประชาชนในพื้นที่ตำบลท่าวัด	ประชาชนตำบลท่าวัดและผู้สัญจรไปมา	๓๐,๐๐๐	๓๐,๐๐๐	๓๐,๐๐๐	๓๐,๐๐๐	๓๐,๐๐๐	ร้อยละของการลดอุบัติเหตุ	อุบัติเหตุในช่วงเทศกาลสงกรานต์ ลดลง	สำนักปลัด
๓	โครงการวัน อปพร.	-เพื่อเพิ่มประสิทธิภาพในการระงับและป้องกันภัยฝ่ายพลเรือน -เพื่อให้ อปพร.เกิดขวัญกำลังใจเกิดจิตสำนึกและตระหนักในหน้าที่อย่างแท้จริง	อปพร.	๔,๐๐๐	๔,๐๐๐	๔,๐๐๐	๔,๐๐๐	๔,๐๐๐	อปพร.มีประสิทธิภาพในการระงับและป้องกันภัยฝ่ายพลเรือนเพิ่มขึ้น	อปพร. มีความพร้อมทั้งร่างกายและจิตใจในการปฏิบัติหน้าที่อย่างแท้จริง	สำนักปลัด

ที่	โครงการ	วัตถุประสงค์	เป้าหมาย (ผลผลิตของโครงการ)	งบประมาณและที่ผ่านมา					ตัวชี้วัด (KPI)	ผลที่คาดว่าจะได้รับ	หน่วยงาน รับผิดชอบหลัก
				๒๕๖๖ (บาท)	๒๕๖๗ (บาท)	๒๕๖๘ (บาท)	๒๕๖๙ (บาท)	๒๕๗๐ (บาท)			
๔	โครงการฝึกอบรมสร้าง ชุมชนเข้มแข็งเพื่อเอาชนะ ยาเสพติด	เพื่อให้ชุมชนปลอด จากยาเสพติด	ประชาชนในตำบลท่า วัด	๒๐,๐๐๐	๒๐,๐๐๐	๒๐,๐๐๐	๒๐,๐๐๐	๒๐,๐๐๐	จำนวนผู้เข้าร่วม อบรม	ชุมชนปลอดจากยา เสพติด	สำนักปลัด

รายละเอียดโครงการพัฒนา
แผนพัฒนาท้องถิ่น (พ.ศ.๒๕๖๖-๒๕๗๐)
สำหรับ โครงการที่เกี่วกันขององค์กรปกครองส่วนท้องถิ่น
องค์การบริหารส่วนตำบลท่าวัด อำเภอเวียงน้อย จังหวัดขอนแก่น

ก. ยุทธศาสตร์จังหวัดที่ ๕ การยกระดับการพัฒนาเศรษฐกิจเพื่อเพิ่มขีดความสามารถทางการแข่งขันและเชื่อมโยงโอกาสจากประเทศกลุ่มอนุภูมิภาคน้ำโขง

ข. ยุทธศาสตร์การพัฒนาขององค์กรปกครองส่วนท้องถิ่นในเขตจังหวัดขอนแก่น ยุทธศาสตร์ที่ ๒ การพัฒนาโครงสร้างพื้นฐาน

๑. ยุทธศาสตร์ ด้านโครงสร้างพื้นฐาน

๑.๑ แผนงานเคหะชุมชน

ที่	โครงการ	วัตถุประสงค์	เป้าหมาย (ผลผลิตของโครงการ)	งบประมาณและที่ผ่านมา					ตัวชี้วัด (KPI)	ผลที่คาดว่าจะได้รับ	หน่วยงาน รับผิดชอบหลัก
				๒๕๖๖ (บาท)	๒๕๖๗ (บาท)	๒๕๖๘ (บาท)	๒๕๖๙ (บาท)	๒๕๗๐ (บาท)			
๑	โครงการซ่อมสร้างถนนลาดยางผิวแอสฟัลท์ติกคอนกรีตโดยวิธี Pavement im-place recycling ถนนสาย ชก ๓๑๕๐ บ้านรวง-บ้านโนนไธ	เพื่อให้ประชาชนสามารถสัญจรได้สะดวก	กว้าง ๖ เมตร ยาว ๘๘๐ เมตรหรือมีพื้นที่ผิวจราจรไม่น้อยกว่า ๕,๓๔๐ ตารางเมตร ไหล่ทางข้างละ ๑ เมตร			๓,๖๐๐,๐๐๐			ความยาวของถนน	ประชาชนมีความสะดวกในการคมนาคม	กองช่าง
๒	โครงการก่อสร้างถนนคอนกรีตเสริมเหล็กจากบ้านลาด-บ้านโนนไธ	เพื่อให้ประชาชนสามารถสัญจรได้สะดวก	ถนน คสล. กว้าง ๕ เมตร ยาว ๑,๒๐๐ เมตร หนา ๐.๑๕ เมตร			๓,๐๐๐,๐๐๐			ความยาวของถนน	ประชาชนมีความสะดวกในการคมนาคม	กองช่าง

ที่	โครงการ	วัตถุประสงค์	เป้าหมาย (ผลผลิตของโครงการ)	งบประมาณและที่ผ่านมา					ตัวชี้วัด (KPI)	ผลที่คาดว่าจะได้รับ	หน่วยงาน รับผิดชอบหลัก
				๒๕๖๖ (บาท)	๒๕๖๗ (บาท)	๒๕๖๘ (บาท)	๒๕๖๙ (บาท)	๒๕๗๐ (บาท)			
๓	โครงการก่อสร้างถนนคอนกรีตเสริมเหล็กจากทางแยกหนองม่วง – บ้านลาด หมู่ที่ ๖	เพื่อให้ประชาชนสามารถสัญจรได้สะดวก	กว้าง ๔ เมตร ยาว ๑,๐๐๐ เมตร หนา ๐.๑๕ เมตร			๒,๖๐๐,๐๐๐			ความยาวของถนน	ประชาชนมีความสะดวกในการคมนาคม	กองช่าง
๔	โครงการซ่อมสร้างถนนลาดยางจากบ้านโนนไทร-บ้านโนนโจด	เพื่อให้ประชาชนสามารถสัญจรได้สะดวก	กว้าง ๖ เมตร ยาว ๘๐๐ เมตร			๒,๐๐๐,๐๐๐			ความยาวของถนน	ประชาชนมีความสะดวกในการคมนาคม	กองช่าง
๕	โครงการก่อสร้างถนนคอนกรีตเสริมเหล็ก จากแยกท่าวัด-แวงน้อยไปบ้านหนองโกน้อย หมู่ที่ ๗	เพื่อให้ประชาชนสามารถสัญจรได้สะดวก	กว้าง ๕ เมตร ยาว ๑,๘๐๐ เมตร หนา ๐.๑๕ เมตร			๔,๕๐๐,๐๐๐			ความยาวของถนน	ประชาชนมีความสะดวกในการคมนาคม	กองช่าง
๖	โครงการซ่อมสร้างถนนลาดยางผิวแอสฟัลท์ติกคอนกรีตโดยวิธี Pavement im-place recycling จากบ้านโคกล่าม -หลุบกุ้ง หมู่ที่ ๑	เพื่อให้ประชาชนสามารถสัญจรได้สะดวก	กว้าง ๖ เมตร ไหล่ทางข้างละ ๑ เมตร ยาว ๑๘๐ เมตร หนา ๐.๐๕ เมตร	๔๙๘,๐๐๐					ความยาวของถนน	ประชาชนมีความสะดวกในการคมนาคม	กองช่าง
๗	โครงการก่อสร้างถนนคอนกรีตเสริมเหล็กสายบ้านโนนสะอาดไปวัดป่าบ้านโนนไทร	เพื่อให้ประชาชนสามารถสัญจรได้สะดวก	กว้าง ๔ เมตร ยาว ๖๗๐ เมตร หนา ๐.๑๕ เมตร			๑,๓๔๐,๐๐๐			ความยาวของถนน	ประชาชนมีความสะดวกในการคมนาคม	กองช่าง
รวม	๗ โครงการ	-	-	๔๙๘,๐๐๐	-	๑๗,๐๔๐,๐๐๐	-	-	-	-	-

๑.๒ แผนงานการเกษตร

ที่	โครงการ	วัตถุประสงค์	เป้าหมาย (ผลผลิตของโครงการ)	งบประมาณ					ตัวชี้วัด (KPI)	ผลที่คาดว่าจะ จะได้รับ	หน่วยงาน รับผิดชอบหลัก	
				๒๕๖๖ (บาท)	๒๕๖๗ (บาท)	๒๕๖๘ (บาท)	๒๕๖๙ (บาท)	๒๕๗๐ (บาท)				
๑	โครงการขุดลอกหนอง โปร่งแดง หมู่ที่ ๑	เพื่อขุดลอกหนองน้ำ ที่ตื้นและเก็บน้ำไว้ใช้ ในการเกษตร	กว้างเฉลี่ย ๑๒๐ เมตร ยาวเฉลี่ย ๒๒๐ เมตร ลึกเฉลี่ย ๒ เมตร			๓,๐๐๐,๐๐๐				ปริมาณน้ำที่กัก เก็บน้ำ	ประชาชนมีน้ำ ใช้ในการเกษตร	กองช่าง
๒	ขุดลอกลำห้วยชันน้อย/ลำ ห้วยหลุ่งจาน (ตอนบน) หมู่ที่ ๑	เพื่อขุดลอกลำห้วยที่ ตื้นและเก็บน้ำไว้ใช้ใน การเกษตร	กว้าง ๑๘ เมตร ยาว ๖๐๐ เมตร ลึก ๑ เมตร		๓,๐๐๐,๐๐๐					ปริมาณน้ำที่กัก เก็บน้ำ	ประชาชนมีน้ำ ใช้ในการเกษตร	กองช่าง
๓	โครงการขุดลอกหนอง ผักบุง หมู่ที่ ๒	เพื่อขุดลอกหนองน้ำ ที่ตื้นและเก็บน้ำไว้ใช้ ในการเกษตร	พื้นที่ ๓๔ ไร่	๓,๐๐๐,๐๐๐						ปริมาณน้ำที่กัก เก็บน้ำ	ประชาชนมีน้ำ ใช้ในการเกษตร	กองช่าง
๔	โครงการขุดลอกหนองแวง หมู่ที่ ๒	เพื่อขุดลอกหนองน้ำ ที่ตื้นและเก็บน้ำไว้ใช้ ในการเกษตร	พื้นที่ ๕๔ ไร่	๕,๐๐๐,๐๐๐						ปริมาณน้ำที่กัก เก็บน้ำ	ประชาชนมีน้ำ ใช้ในการเกษตร	กองช่าง
๕	โครงการขุดลอกหนองฉิม หมู่ที่ ๔	เพื่อขุดลอกหนองน้ำ ที่ตื้นและเก็บน้ำไว้ใช้ ในการเกษตร	กว้าง ๒๐๐ เมตร ยาว ๒๐๐ เมตร ลึก ๒ เมตร			๓,๐๐๐,๐๐๐				ปริมาณน้ำที่กัก เก็บน้ำ	ประชาชนมีน้ำ ใช้ในการเกษตร	กองช่าง
๖	โครงการขุดลอกลำห้วยนา ตอนล่าง ช่วงนายดาษ เมตรสันเทียะ หมู่ที่ ๖	เพื่อขุดลอกหนองน้ำ ที่ตื้นและเก็บน้ำไว้ใช้ ในการเกษตร	กว้าง ๒๐ เมตร ยาว ๒,๐๐๐ เมตร ลึก ๒ เมตร						๑,๕๐๐,๐๐๐	ปริมาณน้ำที่กัก เก็บน้ำ	ประชาชนมีน้ำ ใช้ในการเกษตร	กองช่าง

ที่	โครงการ	วัตถุประสงค์	เป้าหมาย (ผลผลิตของโครงการ)	งบประมาณ					ตัวชี้วัด (KPI)	ผลที่คาดว่าจะ จะได้รับ	หน่วยงาน รับผิดชอบหลัก
				๒๕๖๖ (บาท)	๒๕๖๗ (บาท)	๒๕๖๘ (บาท)	๒๕๖๙ (บาท)	๒๕๗๐ (บาท)			
๗	โครงการขุดลอกลำห้วยกุดลาด ช่วงนายนายนสมควร - นานางเฉียว หมู่ที่ ๖	เพื่อขุดลอกหนองน้ำที่ต้นและเก็บน้ำไว้ใช้ในการเกษตร	กว้าง ๒๐ เมตร ยาว ๑,๕๐๐ เมตร ลึก ๒ เมตร				๑,๓๐๐,๐๐๐		ปริมาณน้ำที่กักเก็บน้ำ	ประชาชนมีน้ำใช้ในการเกษตร	กองช่าง
๘	โครงการขุดลอกทำเลहनองบอน หมู่ที่ ๗	เพื่อขุดลอกหนองน้ำที่ต้นและเก็บน้ำไว้ใช้ในการเกษตร	กว้าง ๒๐๐ เมตร ยาว ๒๕๐ เมตร ลึก ๑ เมตร					๓,๑๒๐,๐๐๐	ปริมาณน้ำที่กักเก็บน้ำ	ประชาชนมีน้ำใช้ในการเกษตร	กองช่าง
รวม	๘ โครงการ	-	-	๘,๐๐๐,๐๐๐	๓,๐๐๐,๐๐๐	๖,๐๐๐,๐๐๐	๑,๓๐๐,๐๐๐	๔,๖๒๐,๐๐๐	-	-	-

บัญชีครุภัณฑ์
แผนพัฒนาท้องถิ่น (พ.ศ.๒๕๖๖-๒๕๗๐)
องค์การบริหารส่วนตำบลท่าวัด อำเภอเวียงน้อย จังหวัดขอนแก่น

ที่	แผนงาน	หมวด	ประเภท	เป้าหมาย (ผลผลิตของครุภัณฑ์)	งบประมาณ					หน่วยงาน รับผิดชอบหลัก
					๒๕๖๖ (บาท)	๒๕๖๗ (บาท)	๒๕๖๘ (บาท)	๒๕๖๙ (บาท)	๒๕๗๐ (บาท)	
๑	แผนงานรักษาความสงบภายใน	ครุภัณฑ์	ครุภัณฑ์สำนักงาน	เครื่องดับเพลิงชนิดก๊าซคาร์บอนไดออกไซด์ (Co2) ๑๕ ปอนด์ จำนวน ๒๐ ถัง			๕๖,๐๐๐			สำนักปลัด
๒	แผนงานรักษาความสงบภายใน	ครุภัณฑ์	ครุภัณฑ์ก่อสร้าง	เลื่อยโซ่ยนต์ ขนาด ๕ แรงม้า จำนวน ๑ เครื่อง					๕๐,๐๐๐	สำนักปลัด
๓	แผนงานรักษาความสงบภายใน	ครุภัณฑ์	ครุภัณฑ์ก่อสร้าง	เครื่องสูบน้ำขนาด ๓ นิ้ว	๕๐,๐๐๐					สำนักปลัด
๔	แผนงานบริหารงานทั่วไป	ครุภัณฑ์	ครุภัณฑ์ยานพาหนะและขนส่ง	รถกระบะเข้าเนกประสงค์ จำนวน ๑ คัน	๒,๕๐๐,๐๐๐					สำนักปลัด
๕	แผนงานบริหารงานทั่วไป	ครุภัณฑ์	ครุภัณฑ์ยานพาหนะและขนส่ง	รถยนต์ส่วนบุคคล แบบดับเบิลแค็บ					๘๑๔,๐๐๐	สำนักปลัด

ที่	แผนงาน	หมวด	ประเภท	เป้าหมาย (ผลผลิตของครุภัณฑ์)	งบประมาณ					หน่วยงาน รับผิดชอบหลัก
					๒๕๖๖ (บาท)	๒๕๖๗ (บาท)	๒๕๖๘ (บาท)	๒๕๖๙ (บาท)	๒๕๗๐ (บาท)	
๖	แผนงานบริหารงานทั่วไป	ครุภัณฑ์	ครุภัณฑ์ยานพาหนะและ ขนส่ง	รถยนต์กู้ชีพ จำนวน ๑ คัน					๖๐๐,๐๐๐	สำนักปลัด
๗	แผนงานเคหะชุมชน	ครุภัณฑ์	ครุภัณฑ์ก่อสร้าง	ตู้เชื่อม จำนวน ๑ เครื่อง				๕,๐๐๐		กองช่าง

ส่วนที่ ๔

การติดตามและประเมินผล

๔.๑ การติดตามและประเมินผลยุทธศาสตร์

ตามพระราชบัญญัติกำหนดแผนและขั้นตอนการกระจายอำนาจให้แก่องค์กรปกครองส่วนท้องถิ่น พ.ศ. ๒๕๔๒ ได้กำหนดให้องค์กรปกครองส่วนท้องถิ่น มีอำนาจและหน้าที่ในการจัดทำแผนพัฒนาท้องถิ่นของตนเอง โดยในการจัดทำแผนพัฒนาขององค์กรปกครองส่วนท้องถิ่นนั้น จะต้องดำเนินการตามระเบียบกระทรวงมหาดไทย ว่าด้วยการจัดทำแผนพัฒนาขององค์กรปกครองส่วนท้องถิ่น พ.ศ. ๒๕๔๘ และที่แก้ไขเพิ่มเติมถึง (ฉบับที่ ๓) พ.ศ. ๒๕๖๑ ทั้งนี้ แผนพัฒนาท้องถิ่นจะต้องสอดคล้องกับแผนพัฒนาจังหวัด ยุทธศาสตร์การพัฒนาขององค์กรปกครองส่วนท้องถิ่นในเขตจังหวัด แผนพัฒนาอำเภอ แผนพัฒนาตำบล แผนพัฒนาหมู่บ้านหรือแผนชุมชน อันมีลักษณะเป็นการกำหนดรายละเอียดแผนงาน ดังนั้น จึงต้องมีการกำหนดยุทธศาสตร์การพัฒนาขององค์กรปกครองส่วนท้องถิ่นในเขตจังหวัดขึ้น ตามกระบวนการพิจารณาจากประชาคมท้องถิ่นระดับจังหวัด ร่วมกับคณะกรรมการพัฒนาองค์การบริหารส่วนจังหวัด คณะกรรมการประสานแผนพัฒนาท้องถิ่นระดับจังหวัด ผู้แทนองค์กรปกครองส่วนท้องถิ่นในเขตจังหวัด ร่วมกันจัดทำ ทบทวน หรือเปลี่ยนแปลงยุทธศาสตร์การพัฒนาขององค์กรปกครองส่วนท้องถิ่นในเขตจังหวัด เพื่อให้การจัดทำแผนพัฒนาขององค์กรปกครองส่วนท้องถิ่นเกิดประสิทธิภาพ ประสิทธิผล โดยนำยุทธศาสตร์การพัฒนาขององค์กรปกครองส่วนท้องถิ่นในเขตจังหวัดไปใช้เป็นแนวทางในการจัดทำแผนพัฒนาท้องถิ่นของตนเองได้ต่อไป และเพื่อให้สามารถบูรณาการกับแผนพัฒนาจังหวัด แผนปฏิบัติราชการประจำปีของจังหวัดและตอบสนองความต้องการของประชาชนอันจะนำไปสู่การ จัดทำงบประมาณ ที่มีประสิทธิภาพในท้องถิ่นได้อย่างแท้จริง เป็นเครื่องมือในการพัฒนาท้องถิ่นให้เข้มแข็ง เกิดประโยชน์สูงสุดต่อประชาชนในท้องถิ่น

ดังนั้น องค์กรปกครองส่วนท้องถิ่น จึงต้องกำหนดยุทธศาสตร์การพัฒนาขององค์กรปกครองส่วนท้องถิ่นให้สอดคล้องยุทธศาสตร์การพัฒนาขององค์กรปกครองส่วนท้องถิ่นในเขตจังหวัด เพื่อนำไปสู่การบูรณาการร่วมกัน ให้เกิดความสอดคล้องกับแผนพัฒนาจังหวัด สามารถเชื่อมโยงไปสู่แผนพัฒนากลุ่มจังหวัด แผนพัฒนาภาค แผนพัฒนาเศรษฐกิจและสังคมแห่งชาติ ฉบับที่ ๑๒ แผนยุทธศาสตร์ชาติ ๒๐ ปี ไทยแลนด์ ๔.๐ และในการจัดทำแผนพัฒนาท้องถิ่น (พ.ศ. ๒๕๖๖ – ๒๕๗๐) จะต้องมี การติดตามและติดตามและประเมินผล ยุทธศาสตร์เพื่อความสอดคล้องแผนพัฒนาท้องถิ่นขององค์กรปกครองส่วนท้องถิ่น ตามระเบียบกระทรวงมหาดไทย ว่าด้วยการจัดทำแผนขององค์กรปกครองส่วนท้องถิ่น พ.ศ. ๒๕๔๘ และที่แก้ไขเพิ่มเติมถึง (ฉบับที่ ๓) พ.ศ. ๒๕๖๑ โดยคณะกรรมการติดตามและประเมินผลแผนพัฒนาท้องถิ่น จะต้องดำเนินการให้คะแนนตามเกณฑ์ที่กำหนดไว้ ซึ่งเป็นส่วนหนึ่งของการติดตามและประเมินผลแผนพัฒนา โดยดำเนินการให้แล้วเสร็จภายในหกสิบวัน นับแต่วันที่ประกาศใช้งบประมาณรายจ่าย รายละเอียดแนวทางการพิจารณาตามหนังสือกระทรวงมหาดไทย ด่วนที่สุด ที่ มท ๐๘๑๐.๓/ว ๒๙๓๑ ลงวันที่ ๑๕ พฤษภาคม ๒๕๖๒ เรื่อง ชักซ้อมแนวทางการทบทวนแผนพัฒนาท้องถิ่น (พ.ศ. ๒๕๖๑ – ๒๕๖๕) ขององค์กรปกครองส่วนท้องถิ่น ดังนี้

แนวทางการพิจารณาการติดตามและประเมินผลยุทธศาสตร์
เพื่อความสอดคล้องแผนพัฒนาท้องถิ่นขององค์กรปกครองส่วนท้องถิ่น

ประเด็นการพิจารณา	คะแนน
๑. ข้อมูลสภาพทั่วไปและข้อมูลพื้นฐานขององค์กรปกครองส่วนท้องถิ่น	๒๐
๒. การวิเคราะห์สภาพการณ์และศักยภาพ	๒๐
๓. ยุทธศาสตร์ประกอบด้วย	๖๐
๓.๑ ยุทธศาสตร์ขององค์กรปกครองส่วนท้องถิ่น	(๑๐)
๓.๒ ยุทธศาสตร์ขององค์กรปกครองส่วนท้องถิ่นในเขตจังหวัด	(๑๐)
๓.๓ ยุทธศาสตร์จังหวัด	(๑๐)
๓.๔ วิสัยทัศน์	(๕)
๓.๕ กลยุทธ์	(๕)
๓.๖ เป้าประสงค์ของแต่ละประเด็นกลยุทธ์	(๕)
๓.๗ จุดยืนทางยุทธศาสตร์	(๕)
๓.๘ แผนงาน	(๕)
๓.๙ ความเชื่อมโยงของยุทธศาสตร์ในภาพรวม	(๕)
รวมคะแนน	๑๐๐

แนวทางเบื้องต้นในการให้คะแนนแนวทางการพิจารณาการติดตามและประเมินผลยุทธศาสตร์
เพื่อความสอดคล้องแผนพัฒนาท้องถิ่นขององค์กรปกครองส่วนท้องถิ่น

ประเด็นการพิจารณา	รายละเอียดหลักเกณฑ์	คะแนน เต็ม	คะแนนที่ ได้
๑. ข้อมูลสภาพทั่วไป และข้อมูลพื้นฐานของ องค์กรปกครองส่วน ท้องถิ่น	ควรประกอบด้วยข้อมูลดังนี้	๒๐	
	(๑) ข้อมูลเกี่ยวกับด้านกายภาพ เช่น ที่ตั้งของหมู่บ้าน/ชุมชน/ตำบล ลักษณะภูมิประเทศ ลักษณะภูมิอากาศ ลักษณะของที่ดิน ลักษณะของแหล่งน้ำ ลักษณะของป่าไม้ ฯลฯ ด้านการเมือง/การปกครอง เช่น เขตการปกครองการเลือกตั้ง ฯลฯ	(๓)	
	(๒) ข้อมูลเกี่ยวกับด้านการเมือง/การปกครอง เช่น เขตการปกครอง การเลือกตั้ง ฯลฯ ประชากร เช่น ข้อมูลเกี่ยวกับจำนวนประชากร และช่วงอายุและจำนวนประชากร ฯลฯ	(๒)	
	(๓) ข้อมูลเกี่ยวกับสภาพทางสังคม เช่น การศึกษา สาธารณสุข อาชญากรรม ยาเสพติด การสังคมสงเคราะห์	(๒)	
	(๔) ข้อมูลเกี่ยวกับระบบบริหารพื้นฐาน เช่น การคมนาคมขนส่ง การไฟฟ้า การประปา โทรศัพท์ ฯลฯ	(๒)	
	(๕) ข้อมูลเกี่ยวกับระบบเศรษฐกิจ เช่น การเกษตร การประมง การประมงสัตว์ การบริการ การท่องเที่ยว อุตสาหกรรม การพาณิชย์/กลุ่มอาชีพแรงงาน ฯลฯ	(๒)	
	(๖) ข้อมูลเกี่ยวกับศาสนา ประเพณี วัฒนธรรม เช่น การนับถือศาสนาประเพณี และงานประจำปี ภูมิปัญญาท้องถิ่น ภาษาถิ่น สินค้าพื้นเมืองและของที่ระลึก ฯลฯ และอื่นๆ	(๒)	
	(๗) ข้อมูลเกี่ยวกับทรัพยากรธรรมชาติ เช่น น้ำ ป่าไม้ ภูเขา คุณภาพของทรัพยากรธรรมชาติ ฯลฯ	(๒)	
	(๘) การสำรวจและจัดเก็บข้อมูลเพื่อการจัดทำแผนพัฒนาท้องถิ่นหรือการใช้ข้อมูล จปฐ.	(๒)	
(๙) การประชุมประชาคมท้องถิ่น รูปแบบ วิธีการ และการดำเนินการประชุมประชาคมท้องถิ่นโดยใช้กระบวนการร่วมคิด ร่วมทำ ร่วมตัดสินใจ ร่วมตรวจสอบ ร่วมรับประโยชน์ ร่วมแก้ไขปัญหา ปรีกษาหาหรือ แลกเปลี่ยนเรียนรู้ เพื่อแก้ไขปัญหาสำหรับการพัฒนาท้องถิ่นตามอำนาจหน้าที่ขององค์กรปกครองส่วนท้องถิ่น	(๓)		

ประเด็น การพิจารณา	รายละเอียดหลักเกณฑ์	คะแนน เต็ม	คะแนนที่ ได้
๒. การวิเคราะห์ สภาวการณ์และ ศักยภาพ	ควรประกอบด้วยข้อมูลดังนี้ (๑) การวิเคราะห์ที่ครอบคลุมความเชื่อมโยง ความสอดคล้องยุทธศาสตร์จังหวัด ยุทธศาสตร์การพัฒนาขององค์กรปกครองส่วนท้องถิ่นในเขตจังหวัด ยุทธศาสตร์ ขององค์กรปกครองส่วนท้องถิ่น นโยบายของผู้บริหารท้องถิ่น รวมถึงความ เชื่อมโยงแผนยุทธศาสตร์ชาติ ๒๐ ปี แผนพัฒนาเศรษฐกิจและสังคมแห่งชาติ และ Thailand ๔.๐	๒๐ (๕)	
	(๒) การวิเคราะห์การใช้ผังเมืองรวมหรือผังเมืองเฉพาะและการบังคับใช้ผลของ การบังคับใช้ สภาวการณ์ที่เกิดขึ้นต่อการพัฒนาท้องถิ่น	(๓)	
	(๓) การวิเคราะห์ทางสังคม เช่น ด้านแรงงาน การศึกษา สาธารณสุข ความ ยากจน อาชญากรรม ปัญหาสุขภาพจิต เทคโนโลยี จารีต ประเพณี วัฒนธรรม ภูมิปัญญาท้องถิ่น เป็นต้น	(๓)	
	(๔) การวิเคราะห์ทางเศรษฐกิจ ข้อมูลด้านรายได้ครัวเรือน การส่งเสริมอาชีพ กลุ่มอาชีพ กลุ่มทางสังคม การพัฒนาอาชีพและกลุ่มต่างๆ สภาพทางเศรษฐกิจ และความเป็นอยู่ทั่วไป เป็นต้น	(๓)	
	(๕) การวิเคราะห์สิ่งแวดล้อม พื้นที่สีเขียว ธรรมชาติต่างๆ ทางภูมิศาสตร์ กระบวนการหรือสิ่งที่เกิดขึ้น การประดิษฐ์ที่มีผลต่อสิ่งแวดล้อมและการพัฒนา	(๓)	
	(๖) ผลการวิเคราะห์ศักยภาพเพื่อประเมินสถานการณ์การพัฒนาในปัจจุบันและ โอกาสการพัฒนาในอนาคตของท้องถิ่น ด้วยเทคนิค SWOT Analysis ที่อาจส่งผล ต่อการดำเนินงานได้แก่ S-Strengit (จุดแข็ง) W-Weakness (จุดอ่อน) O- Opportunity (โอกาส) และT-Therat (อุปสรรค)	(๓)	
๓. ยุทธศาสตร์ ๓.๑ ยุทธศาสตร์ของ องค์กรปกครองส่วน ท้องถิ่น	ควรประกอบด้วยข้อมูลดังนี้ สอดคล้องกับสภาพสังคม เศรษฐกิจ สิ่งแวดล้อม ของท้องถิ่น ประเด็นปัญหาการพัฒนาและแนวทางการพัฒนาที่สอดคล้องกับ ยุทธศาสตร์ขององค์กรปกครองส่วนท้องถิ่น และเชื่อมโยงหลักประชารัฐแผน ยุทธศาสตร์ชาติ ๒๐ ปี แผนพัฒนาเศรษฐกิจและสังคมแห่งชาติ และ Thailand ๔.๐	๖๐ (๑๐)	
	สอดคล้องและเชื่อมโยงกับสภาพสังคม เศรษฐกิจ สิ่งแวดล้อมของท้องถิ่น และ ยุทธศาสตร์จังหวัด และเชื่อมโยงหลักประชารัฐแผนยุทธศาสตร์ชาติ ๒๐ ปี แผนพัฒนาเศรษฐกิจและสังคมแห่งชาติและ Thailand ๔.๐	(๑๐)	
	สอดคล้องกับแผนพัฒนากลุ่มจังหวัด ยุทธศาสตร์พัฒนาภาค แผนพัฒนา เศรษฐกิจและสังคมแห่งชาติ แผนการบริหารราชการแผ่นดิน นโยบาย/ ยุทธศาสตร์ คสช. และนโยบายรัฐบาล หลักประชารัฐ แผนยุทธศาสตร์ชาติ ๒๐ ปี และThailand ๔.๐	(๑๐)	
๓.๓ ยุทธศาสตร์จังหวัด			

ประเด็นการพิจารณา	รายละเอียดหลักเกณฑ์	คะแนน เต็ม	คะแนน ที่ได้
๓.๔ วิสัยทัศน์	วิสัยทัศน์ ซึ่งมีลักษณะแสดงสถานภาพที่องค์กรปกครองส่วนท้องถิ่นต้องการจะเป็นหรือบรรลุถึงอนาคตอย่างชัดเจน สอดคล้องกับโอกาสและศักยภาพที่เป็นลักษณะเฉพาะขององค์กรปกครองส่วนท้องถิ่นและสัมพันธ์กับโครงการพัฒนา	(๕)	
๓.๕ กลยุทธ์	แสดงให้เห็นช่องทาง วิธีการ ภารกิจหรือสิ่งที่ต้องทำตามอำนาจหน้าที่ขององค์กรปกครองส่วนท้องถิ่นที่จะนำไปสู่การบรรลุวิสัยทัศน์ หรือแสดงให้เห็นถึงความชัดเจนในสิ่งที่จะดำเนินการให้บรรลุวิสัยทัศน์นั้น	(๕)	
๓.๖ เป้าประสงค์ของแต่ละประเด็นกลยุทธ์	เป้าประสงค์ของแต่ละประเด็นกลยุทธ์มีความสอดคล้องและสนับสนุนต่อกกลยุทธ์ที่จะเกิดขึ้น มุ่งหมายสิ่งหนึ่งสิ่งใดที่ชัดเจน	(๕)	
๓.๗ จุดยืนทางยุทธศาสตร์ (Positioning)	ความมุ่งมั่นอันแน่วแน่ในการวางแผนพัฒนาท้องถิ่น เพื่อให้บรรลุวิสัยทัศน์ขององค์กรปกครองส่วนท้องถิ่น ซึ่งเกิดจากศักยภาพของพื้นที่จริง ที่จะนำไปสู่ผลสำเร็จทางยุทธศาสตร์	(๕)	
๓.๘ แผนงาน	แผนงานหรือจุดมุ่งหมายเพื่อการพัฒนาในอนาคต กำหนดจุดมุ่งหมายในเรื่องใดเรื่องหนึ่งหรือแผนงานที่เกิดจากเป้าประสงค์ ตัวชี้วัด ค่าเป้าหมาย กลยุทธ์ จุดยืนทางยุทธศาสตร์ขององค์กรปกครองส่วนท้องถิ่นที่มีความชัดเจน นำไปสู่การทำโครงการพัฒนาท้องถิ่นในแผนพัฒนาท้องถิ่น โดยระบุแผนงานและความเชื่อมโยงดังกล่าว	(๕)	
๓.๙ ความเชื่อมโยงของยุทธศาสตร์ในภาพรวม	ความเชื่อมโยงองค์รวมที่นำไปสู่การพัฒนาท้องถิ่นที่เกิดผลผลิต/โครงการจากแผนยุทธศาสตร์ชาติ ๒๐ ปี แผนพัฒนาเศรษฐกิจและสังคมแห่งชาติ ฉบับที่ ๑๒ Thailand ๔.๐ แผนพัฒนาภาค/แผนพัฒนากลุ่มจังหวัด /แผนพัฒนาจังหวัด ยุทธศาสตร์การพัฒนาขององค์กรปกครองส่วนท้องถิ่นในเขตจังหวัด และยุทธศาสตร์ขององค์กรปกครองส่วนท้องถิ่น	(๕)	
รวมคะแนน		๑๐๐	

๔.๒ การติดตามและประเมินผลโครงการ

ในการจัดทำแผนพัฒนาท้องถิ่น (พ.ศ. ๒๕๖๑ - ๒๕๖๕) ขององค์กรปกครองส่วนท้องถิ่น จะต้องมีการติดตามและประเมินผลโครงการขององค์กรปกครองส่วนท้องถิ่นเพื่อความสอดคล้องแผนพัฒนาท้องถิ่น ตามระเบียบกระทรวงมหาดไทยว่าด้วยการจัดทำแผนขององค์กรปกครองส่วนท้องถิ่น พ.ศ. ๒๕๔๘ และที่แก้ไขเพิ่มเติมถึง (ฉบับที่ ๓) พ.ศ. ๒๕๖๑ โดยคณะกรรมการติดตามและประเมินผลแผนพัฒนาท้องถิ่น จะต้องดำเนินการให้คะแนนตามเกณฑ์ที่กำหนดไว้ ซึ่งเป็นส่วนหนึ่งของการติดตามและประเมินผลแผนพัฒนา โดยดำเนินการให้แล้วเสร็จภายในหกสิบวัน นับแต่วันที่ประกาศใช้งบประมาณรายจ่ายรายละเอียดแนวทางการพิจารณาตามหนังสือกระทรวงมหาดไทย ด่วนที่สุด ที่ มท ๐๘๑๐.๓/ว ๒๙๓๑ ลงวันที่ ๑๕ พฤษภาคม ๒๕๖๒ เรื่อง ชักซ้อมแนวทางการทบทวนแผนพัฒนาท้องถิ่น (พ.ศ. ๒๕๖๑ - ๒๕๖๕) ขององค์กรปกครองส่วนท้องถิ่น ดังนี้

แนวทางการพิจารณาการติดตามและประเมินผลโครงการ เพื่อความสอดคล้องแผนพัฒนาท้องถิ่น (พ.ศ. ๒๕๖๑ - ๒๕๖๕) ขององค์กรปกครองส่วนท้องถิ่น

ประเด็นการพิจารณา	คะแนน
๑. การสรุปสถานการณ์การพิจารณา	๑๐
๒. การประเมินผลการนำแผนพัฒนาท้องถิ่นสี่ปีไปปฏิบัติในเชิงปริมาณ	๑๐
๓. การประเมินผลการนำแผนพัฒนาท้องถิ่นสี่ปีไปปฏิบัติในเชิงคุณภาพ	๑๐
๔. แผนงานและยุทธศาสตร์การพิจารณา	๑๐
๕. โครงการพัฒนา ประกอบด้วย	๖๐
๕.๑ ความชัดเจนของชื่อโครงการ	(๕)
๕.๒ กำหนดวัตถุประสงค์สอดคล้องกับโครงการ	(๕)
๕.๓ เป้าหมาย (ผลผลิตของโครงการ) มีความชัดเจนนำไปสู่การตั้งงบประมาณได้ถูกต้อง	(๕)
๕.๔ โครงการมีความสอดคล้องกับแผนยุทธศาสตร์ชาติ ๒๐ ปี	(๕)
๕.๕ เป้าหมาย (ผลผลิตของโครงการ) มีความสอดคล้องกับแผนพัฒนาเศรษฐกิจและสังคมแห่งชาติ	(๕)
๕.๖ โครงการมีความสอดคล้องกับ Thailand ๔.๐	(๕)
๕.๗ โครงการสอดคล้องกับยุทธศาสตร์จังหวัด	(๕)
๕.๘ โครงการแก้ไขปัญหาความยากจนหรือการเสริมสร้างให้ประเทศชาติมั่นคง มั่งคั่ง ยั่งยืน ภายใต้หลักปรัชญา	(๕)
๕.๙ งบประมาณ มีความสอดคล้องกับเป้าหมาย (ผลผลิตของโครงการ)	(๕)
๕.๑๐ มีการประมาณการราคาถูกต้องตามหลักวิธีการงบประมาณ	(๕)
๕.๑๑ มีการกำหนดตัวชี้วัด (KPI) และสอดคล้องกับวัตถุประสงค์และผลคาดว่าจะได้รับ	(๕)
๕.๑๒ ผลที่คาดว่าจะได้รับ สอดคล้องกับวัตถุประสงค์	(๕)
รวมคะแนน	๑๐๐

แนวทางเบื้องต้นในการให้คะแนนแนวทางการพิจารณาการติดตามและประเมินผลโครงการ
เพื่อความสอดคล้องแผนพัฒนาท้องถิ่น (พ.ศ. ๒๕๖๑ – ๒๕๖๕) ขององค์กรปกครองส่วนท้องถิ่น

ประเด็น การพิจารณา	รายละเอียดหลักเกณฑ์	คะแนน เต็ม	คะแนนที่ ได้
๑. การสรุปสถานการณ์ การพัฒนา	เป็นการวิเคราะห์กรอบการจัดทำยุทธศาสตร์ขององค์กรปกครองส่วนท้องถิ่น (ใช้การวิเคราะห์ SWOT Analysis/Demand (Demand Analysis)/Global Demand และ Trend ปัจจัยและสถานการณ์การเปลี่ยนแปลงที่มีผลต่อการ พัฒนา อย่างน้อยต้องประกอบด้วยการวิเคราะห์ศักยภาพด้านเศรษฐกิจ, ด้าน สังคม, ด้านทรัพยากรธรรมชาติและสิ่งแวดล้อม)	๑๐	
๒. การประเมินผลการนำ แผนพัฒนาท้องถิ่นสี่ปีไป ปฏิบัติในเชิงปริมาณ	๑) การควบคุมที่มีตัวเลขต่างๆ เพื่อนำมาใช้วัดผลในเชิงปริมาณ เช่น การวัด จำนวนโครงการ กิจกรรม งานต่างๆ ก็คือผลผลิตนั่นเองว่าเป็นไปตามที่ ตั้งเป้าหมายเอาไว้หรือไม่จำนวนที่ดำเนินการจริงตามที่ได้กำหนดไว้เท่าไร จำนวนที่ไม่สามารถดำเนินการได้มีจำนวนเท่าไร สามารถอธิบายได้ตาม หลักประสิทธิภาพ (Efficiency) ของการพัฒนาท้องถิ่นตามอำนาจหน้าที่ที่ได้ กำหนดไว้ ๒) วิเคราะห์ผลกระทบ/สิ่งที่กระทบ (Impact) โครงการที่ดำเนินการในเชิง ปริมาณ (Qualitative)	๑๐	
๓. การประเมินผลการนำ แผนพัฒนาท้องถิ่นสี่ปีไป ปฏิบัติในเชิงคุณภาพ	๑) การประเมินประสิทธิผลของแผนพัฒนาในเชิงคุณภาพคือการนำเอา เทคนิคๆ มาใช้เพื่อวัดค่าภารกิจ โครงการ กิจกรรม งานต่างๆ ที่ดำเนินการใน พื้นที่นั้นๆ ตรงต่อความต้องการของประชาชนหรือไม่และเป็นไปตามอำนาจ หน้าที่หรือไม่ ประชาชนพึงพอใจหรือไม่ สิ่งของ วัสดุ ครุภัณฑ์ การ ดำเนินการต่างๆ มีสภาพหรือลักษณะถูกต้อง คงทน ถาวร สามารถใช้ได้ ตามวัตถุประสงค์หรือไม่ ซึ่งเป็นไปตามหลักประสิทธิผล (Effectiveness) ผล การปฏิบัติราชการตามที่บรรลุวัตถุประสงค์ และเป้าหมายของแผนปฏิบัติ ราชการตามที่ได้รับงบประมาณมาดำเนินการ รวมถึงสามารถเทียบเคียงกับ ส่วนราชการหรือหน่วยงาน ๒) วิเคราะห์ผลกระทบ/สิ่งที่กระทบ (Impact) โครงการที่ดำเนินการในเชิง คุณภาพ (Qualitative)	๑๐	
๔. แผนงานและ ยุทธศาสตร์การพัฒนา	๑) วิเคราะห์แผนงาน งาน ที่เกิดจากด้านต่างๆ มีความสอดคล้องกับ ยุทธศาสตร์ขององค์กรปกครองส่วนท้องถิ่นในมิติต่างๆ จนนำไปสู่การจัดทำ โครงการพัฒนาท้องถิ่นโดยใช้ SWOT Analysis/Demand (Demand Analysis)/Global Demand/ Trend หรือหลักการบูรณาการ (Integration) กับองค์กรปกครองส่วนท้องถิ่นที่ มีพื้นที่ติดต่อกัน ๒) วิเคราะห์แผนงาน งาน ที่เกิดจากด้านต่างๆ ที่สอดคล้องกับการแก้ไข ปัญหาความยากจน หลักปรัชชารัฐ	๑๐	

ประเด็น การพิจารณา	รายละเอียดหลักเกณฑ์	คะแนน เต็ม	คะแนน ที่ได้
๕.๖ โครงการมีความ สอดคล้อง	โครงการมีลักษณะหรือสอดคล้องกับการปรับเปลี่ยนโครงสร้างเศรษฐกิจไปสู่ Value-Based Economy หรือเศรษฐกิจที่ขับเคลื่อนด้วยนวัตกรรม ทำน้อย ได้มาก เช่น (๑) เปลี่ยนจากการผลิตสินค้า โภภภัณฑ์ไปสู่สินค้าเชิงนวัตกรรม (๒) เปลี่ยนจากการขับเคลื่อนประเทศด้วยภาคอุตสาหกรรม ไปสู่การขับเคลื่อนด้วยเทคโนโลยี ความคิดสร้างสรรค์และนวัตกรรม (๓) เปลี่ยนจากการเน้นภาคการผลิตสินค้าไปสู่การเน้นภาคบริการมากขึ้น รวมถึงโครงการที่เติมเต็มด้วยวิทยาการ ความคิดสร้างสรรค์ นวัตกรรม วิทยาศาสตร์ เทคโนโลยี และการวิจัยและพัฒนาแล้วต่อยอดความได้เปรียบเชิงเปรียบเทียบ เช่น ด้านการเกษตรเทคโนโลยีชีวภาพ สาธารณสุข วัฒนธรรม ฯลฯ	(๕)	
๕.๗ โครงการสอดคล้อง กับยุทธศาสตร์จังหวัด	โครงการพัฒนาท้องถิ่นมีความสอดคล้องกับห้วงระยะเวลาของแผนพัฒนาจังหวัดที่ได้กำเนิดขึ้น เพื่อขับเคลื่อนการพัฒนาท้องถิ่นเสมือนหนึ่งการขับเคลื่อนการพัฒนาจังหวัด ซึ่งไม่สามารถแยกส่วนใดส่วนหนึ่งออกจากกันได้ นอกจากนี้โครงการพัฒนาท้องถิ่นต้องเป็นโครงการเชื่อมต่อหรือเดินทางไปด้วยกันกับยุทธศาสตร์จังหวัดที่ได้กำหนดขึ้นเป็นปัจจุบัน	(๕)	
๕.๘ โครงการแก้ไขปัญหา ความยากจนหรือการ เสริมสร้างให้ประเทศชาติ มั่นคง มั่งคั่ง ยั่งยืน ภายใต้หลักปรัชญา ภายใต้หลักปรัชชารัฐ	เป็นโครงการที่ดำเนินการภายใต้พื้นฐานความพอเพียงที่ประชาชนดำเนินการเอง หรือร่วมดำเนินการ เป็นโครงการต่อยอดและขยายได้ เป็นโครงการที่ประชาชนต้องการเพื่อให้เกิดความยั่งยืน ซึ่งมีลักษณะที่จะให้ท้องถิ่นมีความมั่นคง มั่งคั่ง ยั่งยืน เป็นท้องถิ่นที่พัฒนาแล้วด้วยการพัฒนาปรัชญาเศรษฐกิจพอเพียง	(๕)	
๕.๙ งบประมาณมีความ สอดคล้องกับเป้าหมาย (ผลผลิตของโครงการ)	งบประมาณโครงการพัฒนาจะต้องคำนึงถึงหลักสำคัญ ๕ ประการในการจัดทำโครงการได้แก่ (๑) ความประหยัด (Economy) (๒) ความมีประสิทธิภาพ (Efficiency) (๓) ความมีประสิทธิภาพ (Effectiveness) (๔) ความยุติธรรม (Equity) (๕) ความโปร่งใส (Transparency)	(๕)	
๕.๑๐ มีการประมาณการ ราคาถูกต้องตามหลัก วิธีการงบประมาณ	การประมาณราคาเพื่อการพัฒนาต้องให้สอดคล้องกับโครงการถูกต้องตามหลักวิชาการทางช่าง หลักของราคากลาง ราคากลางท้องถิ่น มีความโปร่งใสในการกำหนดราคาและตรวจสอบในเชิงประจักษ์	(๕)	
๕.๑๑ มีการกำหนด ตัวชี้วัด (KPI) และ สอดคล้องกับวัตถุประสงค์ และผลที่คาดว่าจะได้รับ	มีการกำหนดตัวชี้วัดผลงาน (Key Performancy Indicator : KPI) ที่ สามารถวัดได้ (measurable) ใช้บอกประสิทธิผล (effectiveness) ใช้บอกประสิทธิภาพ (efficiency) ได้ เช่น การกำหนดความพึงพอใจ การกำหนดร้อยละ การกำหนดอันเกิดจากผลของวัตถุประสงค์ที่เกิดขึ้นที่สิ่งที่ได้รับ (การคาดการณ์ ค่าที่จะได้รับ)	(๕)	
๕.๑๒ ผลที่คาดว่าจะ ได้รับสอดคล้องกับ วัตถุประสงค์	ผลที่ได้รับเป็นสิ่งที่เกิดขึ้นได้จริงจากการดำเนินการตามโครงการพัฒนาซึ่งสอดคล้องกับวัตถุประสงค์ที่ตั้งไว้ การได้ผลหรือผลที่เกิดขึ้นจะต้องเท่ากับวัตถุประสงค์หรือมากกว่าวัตถุประสงค์ ซึ่งการเขียนวัตถุประสงค์ควรคำนึงถึง (๑) ความเป็นไปได้ และมีความเฉพาะเจาะจง ในการดำเนินงานตามโครงการ (๒) วัดและประเมินผลดับของความสำเร็จได้ (๓) ระบุสิ่งที่ต้องการดำเนินงานอย่างชัดเจนและเฉพาะเจาะจงมากที่สุดและสามารถปฏิบัติได้ (๔) เป็นเหตุเป็นผล สอดคล้องกับความเป็นจริง (๕) ส่งผลต่อการบ่งบอกเวลาได้	(๕)	
รวมคะแนน		๑๐๐	

๔.๓ สรุปผลการพัฒนาท้องถิ่น

ในการจัดทำแผนพัฒนาท้องถิ่น (พ.ศ. ๒๕๖๑ – ๒๕๖๕) ขององค์กรปกครองส่วนท้องถิ่น ก็เพื่อใช้เป็นเครื่องมือในการพัฒนา เป็นแนวทางในการบริหารพัฒนาท้องถิ่นให้บรรลุตามวัตถุประสงค์และเป้าหมาย เกิดประสิทธิภาพประสิทธิผลสูงสุดในการแก้ไขปัญหาให้กับประชาชน ก่อให้เกิดประโยชน์และสามารถตอบสนองความต้องการพัฒนาของประชาชน โดยพิจารณาบรรจุโครงการในงบประมาณรายจ่ายประจำปี งบประมาณรายจ่ายเพิ่มเติม และงบประมาณจากเงินสะสม โดยจะต้องมีการติดตามและประเมินผลแผนพัฒนาตามระเบียบกระทรวงมหาดไทย ว่าด้วยการจัดทำแผนพัฒนาขององค์กรปกครองส่วนท้องถิ่น พ.ศ. ๒๕๔๘ และที่แก้ไขเพิ่มเติมถึง (ฉบับที่ ๓) พ.ศ. ๒๕๖๑ เป็นการสรุปผลในการรวมของท้องถิ่น เป็นการติดตามผลการนำยุทธศาสตร์ขององค์กรปกครองส่วนท้องถิ่น ว่าเกิดผลทั้งในเชิงปริมาณ และเชิงคุณภาพ อย่างไร ซึ่งสามารถวัดผลได้ทั้งเชิงสถิติต่างๆ ตาราง กราฟ และการพรรณนา ดังนี้

(๑) การวัดผลในเชิงปริมาณและเชิงคุณภาพ

(๑.๑) การวัดผลในเชิงปริมาณ (Quantity)

- โดยเครื่องมือที่ใช้ในการติดตามและประเมินผลในเชิงปริมาณ มีดังนี้

โครงการที่ดำเนินการตามแผนพัฒนาท้องถิ่น (พ.ศ.๒๕๖๑-๒๕๖๕)

ยุทธศาสตร์	ปี ๒๕๖๑		ปี ๒๕๖๒		ปี ๒๕๖๓		ปี ๒๕๖๔		ปี ๒๕๖๕	
	จำนวนโครงการ	งบประมาณ	จำนวนโครงการ	งบประมาณ	จำนวนโครงการ	งบประมาณ	จำนวนโครงการ	งบประมาณ	จำนวนโครงการ	งบประมาณ
ด้านโครงสร้างพื้นฐาน	๔๕	๑๓,๔๔๔,๐๐๐	๔๒	๑๗,๐๑๖,๑๐๐	๕๕	๓๗,๑๑๑,๕๐๐	๑๒๖	๔๗,๗๔๐,๕๐๐	๓๒	๙,๓๙๒,๐๐๐
ด้านเศรษฐกิจ	๕	๕๕๐,๐๐๐	๖	๓๗๕,๐๐๐	๗	๖๓๐,๐๐๐	๗	๔๐๕,๐๐๐	๗	๖๓๐,๐๐๐
ด้านคุณภาพชีวิต	๔๔	๑๓,๗๓๔,๖๖๕	๔๓	๑๓,๖๓๐,๖๖๕	๒๖	๕,๐๒๗,๗๔๐	๔๙	๑๓,๒๖๐,๕๔๐	๔๗	๑๒,๙๗๐,๕๔๐
ด้านทรัพยากรธรรมชาติและสิ่งแวดล้อม	๓	๑๑๐,๐๐๐	๔	๑๓๐,๐๐๐	๔	๑๓๐,๐๐๐	๕	๑๖๐,๐๐๐	๔	๑๓๐,๐๐๐
ด้านการเมืองการบริหาร	๒๑	๖๑๐,๐๐๐	๒๘	๑,๑๔๙,๐๕๐	๒๓	๙๐๓,๖๕๐	๔๖	๘,๕๔๑,๗๖๕	๓๘	๑,๓๓๔,๐๕๐
ด้านการจัดระเบียบชุมชน / สังคมและการรักษาความสงบเรียบร้อย	๖	๘๘๔,๐๐๐	๖	๘๘๔,๐๐๐	๗	๙๑๔,๐๐๐	๘	๑,๐๑๙,๐๐๐	๗	๙๑๔,๐๐๐
รวม	๑๒๔	๒๙,๓๓๒,๖๖๕	๑๗๙	๓๓,๑๘๔,๘๑๕	๑๒๒	๔๙,๗๑๖,๘๙๐	๒๔๑	๗๑,๑๒๖,๘๐๕	๑๓๕	๒๕,๓๗๐,๕๙๐

สรุปรายงานผลการดำเนินการ ประจำปีงบประมาณ พ.ศ.๒๕๖๔

ยุทธศาสตร์	แผนการดำเนินงานทั้งหมด		อนุมัติงบประมาณ		ลงนามสัญญา		เบิกจ่าย		๑๐๐%	
	จำนวนโครงการ	งบประมาณ	จำนวนโครงการ	งบประมาณ	จำนวนโครงการ	งบประมาณ	จำนวนโครงการ	งบประมาณ	จำนวนโครงการ	งบประมาณ
๑.ด้านโครงสร้างพื้นฐาน	๑๒๖	๔๗,๗๔๐,๕๐๐	๒	๘๕๐,๐๐๐	๒	๗๑๕,๙๖๖.๐๕	๑	๓๒๐,๙๖๖.๐๕	๑๒๖	๔๗,๗๔๐,๕๐๐
๒.ด้านเศรษฐกิจ	๗	๔๐๕,๐๐๐	๒	๙๐,๐๐๐	๑	๕๓,๘๐๐	๑	๕๓,๘๐๐	๗	๔๐๕,๐๐๐
๓.ด้านคุณภาพชีวิต	๔๙	๑๓,๒๖๐,๕๔๐	๓๐	๑๕,๘๗๖,๐๔๙	๑๑	๑๒,๕๐๙,๗๘๓.๒๖	๑๑	๑๒,๔๑๒,๕๒๙.๘๘	๔๙	๑๓,๒๖๐,๕๔๐
๔.ด้านทรัพยากรธรรมชาติและสิ่งแวดล้อม	๕	๑๖๐,๐๐๐	๓	๗๕,๐๐๐	๒	๒๑,๖๕๐	๒	๒๑,๖๕๐	๕	๑๖๐,๐๐๐
๕.ด้านการเมืองการบริหาร	๔๖	๘,๕๔๑,๗๖๕	๑๖	๒,๓๐๗,๐๐๐	๖	๒๔๘,๕๕๐	๖	๒๔๘,๕๕๐	๔๖	๘,๕๔๑,๗๖๕
๖.ด้านจัดระเบียบชุมชน/สังคม และการรักษาความสงบเรียบร้อย	๘	๑,๐๑๙,๐๐๐	๖	๑,๒๕๐,๑๓๒	๔	๑,๐๕๐,๖๓๓	๔	๑,๐๑๐,๘๘๓	๘	๑,๐๑๙,๐๐๐
รวม	๒๔๑	๗๑,๑๒๖,๘๐๕	๕๙	๒๐,๔๔๘,๑๘๑	๒๖	๑๔,๖๐๐,๓๘๒.๓๑	๒๕	๑๔,๐๖๘,๓๗๘.๙๓	๒๔๑	๗๑,๑๒๖,๘๐๕

(๑.๒) การวัดผลในเชิงคุณภาพ (Quality)

การจัดผลเชิงคุณภาพ ใช้การสำรวจความพึงพอใจในการวัดผลเชิงคุณภาพโดยภาพรวม โดยได้มีการประเมินความพึงพอใจ ซึ่งการประเมินความพึงพอใจทำให้ทราบถึงผลเชิงคุณภาพในการดำเนินงานของเทศบาลในภาพรวม

โดยเครื่องมือที่ใช้ในการประเมินความพึงพอใจ มีดังนี้

แบบที่ ๓/๓ แบบประเมินความพึงพอใจต่อผลการดำเนินงานขององค์กรปกครองส่วนท้องถิ่น

แบบที่ ๓/๔ แบบประเมินความพึงพอใจของผู้รับบริการในงานบริการขององค์กรปกครองส่วนท้องถิ่น (ให้หน่วยงานภายนอกดำเนินการ)

๔.๔ ข้อเสนอแนะในการจัดทำแผนพัฒนาท้องถิ่นในอนาคต

๔.๔.๑ ผลกระทบนำไปสู่ออนาคต

(๑.๑) ปัญหาสาธารณสุขต่างๆ ที่เกิดขึ้นในองค์กรปกครองส่วนท้องถิ่น อันได้แก่ ภัยแล้ง วาตภัย น้ำท่วม อัคคีภัย ที่เกิดขึ้นและส่งผลกระทบต่อประชาชนในพื้นที่ เกิดความเสียหายทั้งชีวิตและทรัพย์สิน แนวทางการแก้ไข คือพิจารณาวางแผนการดำเนินการป้องกัน ก่อนเกิดเหตุ ระหว่างเกิดเหตุ หลังเกิดเหตุ บรรจุแผนงาน โครงการ กิจกรรม การให้ความช่วยเหลือต่างๆ จัดตั้งศูนย์ช่วยเหลือประชาชนขององค์กรปกครองส่วนท้องถิ่น เพื่อสามารถดำเนินการได้ทัน่วงที

(๑.๒) ปัญหาโรคระบาดที่เกิดจากคน เกิดจากสัตว์ ที่ส่งผลกระทบต่อชีวิตประชาชน และสัตว์ต่างๆ ในตำบล ซึ่งได้แก่ โรคไข้หวัดใหญ่ ไข้หวัดนก โรคมือ เท้า ปาก ที่เกิดขึ้นกับเด็กๆ โรคพิษสุนัขบ้า แนวทางการแก้ไขปัญหา คือ ฝึกอบรม ประชาสัมพันธ์ รมณรงค์การป้องกัน ลงพื้นที่ระงับการเกิดโรคระบาด การทำลาย การรักษา

(๑.๓) ปัญหาประชาชนมีรายได้น้อย การศึกษาต่ำ ประชาชนในตำบลยังมีคนรายได้น้อย มีหนี้สินเยอะ ไม่เพียงพอในการดำรงชีวิต ค่าครองชีพสูง แนวทางการแก้ไขปัญหา ให้ความรู้เกี่ยวกับการประกอบอาชีพ สาธิตการประกอบอาชีพ ช่วยเหลือประชาชนซ่อมแซมบ้านคนจน ผู้มีรายได้น้อย ส่งเสริมด้านการศึกษาโดยการจัดการบริการสาธารณสุขด้านการศึกษา การจัดตั้งศูนย์พัฒนาเด็กเล็ก สนับสนุนกิจกรรมต่างๆ ให้กับเด็กนักเรียน จ้างเด็กนักเรียนในช่วงปิดภาคเรียนเพื่อมีรายได้

(๑.๔) ปัญหายาเสพติดในตำบล ในพื้นที่ยังไม่พบว่ามีการค้ายาเสพติด และยังไม่พบรายงานว่ามีผู้ติดยาเสพติด แต่เพื่อเป็นการป้องกัน มีแนวทางการป้องกัน โดยการลงพื้นที่ค้นหา การรณรงค์ป้องกัน การให้ความรู้กับประชาชนได้ทราบถึงโทษของยาเสพติด

(๑.๕) ปัญหาการสัญจรไปมาของประชาชนในตำบล เนื่องจาก ในตำบลด้านโครงสร้างพื้นฐาน เส้นทางคมนาคมบางหมู่บ้านยังเป็น ถนนดิน ถนนลูกรัง ช่วงฤดูฝนถนนลื่น เป็นหลุมเป็นบ่อ เกิดปัญหาในการสัญจรไปมาของประชาชน เสี่ยงต่อการเกิดอุบัติเหตุ การคมนาคมล่าช้า แนวทางการแก้ไข จัดทำแผนงาน โครงการก่อสร้างถนนในเส้นทางสำคัญ พิจารณาเสนอสนับสนุนจากหน่วยงานอื่น

(๒) ข้อสังเกต ข้อเสนอแนะ ผลจากการพัฒนา

(๒.๑) ข้อสังเกต จากการสำรวจข้อมูล การลงพื้นที่ในตำบล จะเห็นว่าประชาชนยังมีปัญหาที่จะต้องดำเนินการแก้ไขอยู่มาก ดังนี้ ด้านการศึกษา สาธารณสุข ความมั่นคงปลอดภัยในชีวิตและทรัพย์สิน การศาสนา ศิลปวัฒนธรรม ประเพณี กีฬา สถานที่ผ่อนหย่อนใจ สวัสดิการสังคม การเกษตร เศรษฐกิจ อุตสาหกรรม การพัฒนาอาชีพ เส้นทางคมนาคมขนส่ง/ไฟฟ้า/น้ำประปา/แหล่งน้ำเพื่ออุปโภค - บริโภค

ด้านทรัพยากรและสิ่งแวดล้อม ขยะมูลฝอยและสิ่งปฏิกูล จากปัญหาด้านต่างๆ ประชาชนไม่สามารถแก้ไขปัญหาเองได้จึงต้องเสนอให้องค์กรปกครองส่วนท้องถิ่นแก้ไข ทำให้มีการเสนอโครงการเข้ามาเป็นจำนวนมาก ซึ่งงบประมาณขององค์กรปกครองส่วนท้องถิ่นนั้นมีจำกัดไม่เพียงพอต่อการจัดการได้

(๒.๒) ข้อเสนอแนะ จากข้อสังเกตดังกล่าว มีข้อเสนอแนะในการแก้ไขปัญหาต่างๆ ดังนี้ ปัญหาต่างๆ ที่ถูกเสนอมายังองค์กรปกครองส่วนท้องถิ่น นั้น ควรนำมาพิจารณาจัดลำดับความสำคัญโดยประชาคมท้องถิ่น ซึ่งมีหลายภาคส่วน ประกอบไปด้วย คณะกรรมการพัฒนาขององค์กรปกครองส่วนท้องถิ่น สมาชิกสภาท้องถิ่น ผู้นำหมู่บ้าน ตัวแทนส่วนราชการ รัฐวิสาหกิจ หน่วยงานที่เกี่ยวข้อง ประชาชนทั่วไป ร่วมกันพิจารณาจัดลำดับความสำคัญของโครงการ และพิจารณาบรรจุเข้าแผนพัฒนาท้องถิ่นต่อไป กรณีโครงการที่เกินศักยภาพที่องค์กรปกครองส่วนท้องถิ่นเสนอขอรับการสนับสนุนจากหน่วยงานอื่น

(๒.๓) ผลจากการพัฒนาจากการพัฒนาที่ผ่านมาพบว่าองค์กรปกครองส่วนท้องถิ่นได้ แก้ไขปัญหาให้กับประชาชนได้ในหลายเรื่อง และครอบคลุมทุกด้าน มีผลการประเมินอยู่ในเกณฑ์ที่ดี ประชาชนมีความพึงพอใจ แต่ก็ยังมีปัญหาที่จะต้องแก้ไขต่อไป ไม่ว่าจะเป็นด้านสิ่งแวดล้อมที่ยังมีการเผาหญ้า อ้อย ตอข้าวในช่วงเวลาเก็บเกี่ยว การเลี้ยงสัตว์ วัว ควาย หมู ที่ส่งกลิ่นเหม็นรำคาญ การพนันที่ยังมีในพื้นที่ เส้นทางคมนาคมยังไม่ครบ ผลการพัฒนาขององค์กรปกครองส่วนท้องถิ่นในปีที่ผ่านมา สรุปได้ดังนี้

๑. ยุทธศาสตร์การพัฒนาด้านโครงสร้างพื้นฐาน

โครงการ		แหล่งที่มา งบประมาณ	งบประมาณ ตามข้อบัญญัติ (บาท)	เบิกจ่าย (บาท)
๑	อุดหนุนสำนักงานไฟฟ้าส่วนภูมิภาคอำเภอพล	ข้อบัญญัติ	๔๕๐,๐๐๐.๐๐	๓๒๐,๙๖๖.๐๕
๒	โครงการก่อสร้างถนนคอนกรีตเสริมเหล็กพร้อมก่อสร้างระบบระบายน้ำแบบไร้ท่อ บ้านหนองแวงท่าวัด หมู่ที่ ๒ สายจากบ้านนางย้อย จันทะดวง-บ้านนางอ่อน นาชม	ข้อบัญญัติ	๔๐๐,๐๐๐.๐๐	๓๙๕,๐๐๐.๐๐
รวม ๒ โครงการ			๘๕๐,๐๐๐.๐๐	๗๑๕,๙๖๖.๐๕

๒. ยุทธศาสตร์การพัฒนาด้านเศรษฐกิจ

โครงการ		แหล่งที่มา งบประมาณ	งบประมาณ ตามข้อบัญญัติ (บาท)	เบิกจ่าย (บาท)
๑	โครงการอบรมและส่งเสริมอาชีพประชาชนในตำบลท่าวัด	ข้อบัญญัติ	๖๐,๐๐๐.๐๐	๕๓,๘๐๐.๐๐
รวม ๑ โครงการ			๖๐,๐๐๐.๐๐	๕๓,๘๐๐.๐๐

๓. ยุทธศาสตร์ด้านการพัฒนาคุณภาพชีวิต

โครงการ		แหล่งที่มา งบประมาณ	งบประมาณตาม ข้อบัญญัติ (บาท)	เบิกจ่าย (บาท)
๑	เงินอุดหนุนค่าอาหารกลางวัน โรงเรียนสังกัด สพฐ.ในเขตตำบลท่าวัด	ข้อบัญญัติ	๑,๓๑๒,๐๐๐.๐๐	๙๔๗,๐๐๐.๐๐
๒	เงินอุดหนุนค่าอาหารกลางวัน โรงเรียนสังกัด สพฐ.ในเขตตำบลท่าวัด	ข้อบัญญัติ	๑,๓๑๒,๐๐๐.๐๐	๙๔๗,๐๐๐.๐๐
๓	โครงการสนับสนุนค่าใช้จ่ายการบริหาร สถานศึกษา	ข้อบัญญัติ	๖๐๕,๔๓๐.๐๐	๔๔๓,๙๔๐.๐๐
๔	ค่าอาหารเสริม (นม) (ยกเล็ก)	ข้อบัญญัติ	๗๘๗,๕๕๙.๐๐	๕๗๑,๐๑๗.๒๖
๕	โครงการสนับสนุนค่าใช้จ่ายการบริหาร สถานศึกษา	ข้อบัญญัติ	๖๐๕,๔๓๐.๐๐	๔๔๓,๙๔๐.๐๐
๖	โครงการสนับสนุนค่าใช้จ่ายการบริหาร สถานศึกษา	ข้อบัญญัติ	๖๐๕,๔๓๐.๐๐	๔๔๓,๙๔๐.๐๐
๗	เงินสมทบกองทุนหลักประกันสุขภาพตำบลท่า วัด	ข้อบัญญัติ	๑๐๐,๐๐๐.๐๐	๙๒,๖๔๖.๐๐
๘	โครงการสัตว์ปลอดโรค คนปลอดภัยจากพิษ สุนัขบ้า	ข้อบัญญัติ	๒๕,๐๐๐.๐๐	๒๐,๘๐๐.๐๐
๙	เบี้ยยังชีพผู้สูงอายุ	ข้อบัญญัติ	๘,๕๔๗,๖๐๐.๐๐	๗,๓๕๕,๒๐๐.๐๐
๑๐	เบี้ยยังชีพความพิการ	ข้อบัญญัติ	๑,๕๐๙,๖๐๐.๐๐	๑,๒๒๗,๘๐๐.๐๐
๑๑	เบี้ยยังชีพผู้ป่วยเอดส์	ข้อบัญญัติ	๓๐,๐๐๐.๐๐	๑๖,๕๐๐.๐๐
รวม ๑๑ โครงการ			๑๕,๔๔๐,๐๔๙.๐๐	๑๒,๕๐๙,๗๘๓.๒๖

๔. ยุทธศาสตร์การพัฒนาด้านด้านทรัพยากรธรรมชาติและสิ่งแวดล้อม

โครงการ		แหล่งที่มา งบประมาณ	งบประมาณ ตามข้อบัญญัติ (บาท)	เบิกจ่าย (บาท)
๑	โครงการปลูกป่า รักษา น้ำ รักษาแผ่นดิน	ข้อบัญญัติ	๓๐,๐๐๐.๐๐	๑,๕๕๐.๐๐
๒	ค่าใช้จ่ายในการรังวัดสอบเขต	ข้อบัญญัติ	๒๕,๐๐๐.๐๐	๒๐,๑๐๐.๐๐
รวม ๑ โครงการ			๕๕,๐๐๐.๐๐	๒๑,๖๕๐.๐๐

๕. ยุทธศาสตร์การพัฒนาด้านการเมืองการบริหาร

โครงการ		แหล่งที่มา งบประมาณ	งบประมาณ ตามข้อบัญญัติ (บาท)	เบิกจ่าย (บาท)
๑	อุดหนุนโครงการศูนย์ปฏิบัติการร่วมในการช่วยเหลือประชาชนขององค์กรปกครองส่วนท้องถิ่น อำเภอบางน้อย จังหวัดขอนแก่น ประจำปีงบประมาณ พ.ศ.๒๕๖๔	ข้อบัญญัติ	๒๕,๐๐๐.๐๐	๒๕,๐๐๐.๐๐
๒	อุดหนุนที่ทำการปกครองอำเภอบางน้อย	ข้อบัญญัติ	๒๐,๐๐๐.๐๐	๒๐,๐๐๐.๐๐
๓	โครงการประชาคมท้องถิ่นเพื่อจัดทำแผนพัฒนาท้องถิ่น (พ.ศ.๒๕๖๑-๒๕๖๕)	ข้อบัญญัติ	๑๐,๐๐๐.๐๐	๓,๕๕๐.๐๐
๔	เงินอุดหนุนส่วนราชการ	ข้อบัญญัติ	๔๐,๐๐๐.๐๐	๔๐,๐๐๐.๐๐
๕	เงินอุดหนุนส่วนราชการ	ข้อบัญญัติ	๔๐,๐๐๐.๐๐	๔๐,๐๐๐.๐๐
๖	โครงการปรับปรุงต่อเติมอาคารศูนย์พัฒนาเด็กเล็ก อบต.ท่าวัด	ข้อบัญญัติ	๑๒๐,๐๐๐.๐๐	๑๒๐,๐๐๐.๐๐
รวม ๖ โครงการ			๒๕๕,๐๐๐.๐๐	๒๔๘,๕๕๐.๐๐

๖. ยุทธศาสตร์การพัฒนาด้านการจัดระเบียบชุมชน/สังคมและการรักษาความสงบเรียบร้อย

โครงการ		แหล่งที่มา งบประมาณ	งบประมาณตาม ข้อบัญญัติ (บาท)	เบิกจ่าย (บาท)
๑	ด้านจัดระเบียบชุมชน/สังคมและการรักษาความสงบเรียบร้อย	ข้อบัญญัติ	๓๗๒,๐๐๐.๐๐	๓๒๐,๕๐๐.๐๐
๒	ด้านจัดระเบียบชุมชน/สังคมและการรักษาความสงบเรียบร้อย	ข้อบัญญัติ	๕,๕๐๐.๐๐	๓,๔๕๐.๐๐
๓	ด้านจัดระเบียบชุมชน/สังคมและการรักษาความสงบเรียบร้อย	ข้อบัญญัติ	๕,๕๐๐.๐๐	๔,๙๕๐.๐๐
๔	ด้านจัดระเบียบชุมชน/สังคมและการรักษาความสงบเรียบร้อย	ข้อบัญญัติ	๘๓๘,๑๓๒.๐๐	๗๒๑,๗๓๓.๐๐
๕	ด้านจัดระเบียบชุมชน/สังคมและการรักษาความสงบเรียบร้อย	ข้อบัญญัติ	๓๗๒,๐๐๐.๐๐	๓๒๐,๕๐๐.๐๐
๖	ด้านจัดระเบียบชุมชน/สังคมและการรักษาความสงบเรียบร้อย	ข้อบัญญัติ	๕,๕๐๐.๐๐	๓,๔๕๐.๐๐
รวม ๖ โครงการ			๑,๕๙๘,๖๓๒.๐๐	๑,๓๗๔,๕๘๓.๐๐
