



ประกาศองค์การบริหารส่วนตำบลท่าวัด  
เรื่อง ประกาศใช้แผนพัฒนาท้องถิ่นสี่ปี ประจำปี (พ.ศ. ๒๕๖๑ - ๒๕๖๔)

\*\*\*\*\*

ด้วยผู้บริหารองค์การบริหารส่วนตำบลท่าวัด ได้เสนอร่างแผนพัฒนาท้องถิ่นสี่ปี (พ.ศ.๒๕๖๑-๒๕๖๔) ต่อสภาองค์การบริหารส่วนตำบลท่าวัดเพื่อให้ความเห็นชอบ ก่อนผู้บริหารท้องถิ่นพิจารณาอนุมัติและประกาศใช้แผนพัฒนาท้องถิ่นสี่ปี

บัดนี้ สภาองค์การบริหารส่วนตำบลท่าวัด ได้พิจารณาให้ความเห็นชอบแผนพัฒนาท้องถิ่นสี่ปี (พ.ศ.๒๕๖๑-๒๕๖๔) เรียบร้อยแล้ว ในการประชุมสภาสมัยวิสามัญ สมัยที่ ๒ ครั้งที่ ๒/๒๕๕๙ เมื่อวันที่ ๗ เดือน พฤศจิกายน พ.ศ. ๒๕๕๙

อาศัยอำนาจตามความในข้อ ๗ (๔) ตามระเบียบกระทรวงมหาดไทยว่าด้วยการจัดทำแผนพัฒนาขององค์กรปกครองส่วนท้องถิ่น (ฉบับที่ ๒) พ.ศ.๒๕๕๙ จึงขอประกาศใช้แผนพัฒนาท้องถิ่นสี่ปี (พ.ศ.๒๕๖๑-๒๕๖๔) ขององค์การบริหารส่วนตำบลท่าวัด ให้ทราบโดยทั่วกัน

ประกาศ ณ วันที่ ๑๕ เดือนพฤศจิกายน พ.ศ. ๒๕๕๙

(นายฝน มาตวังแสง)

นายกองค์การบริหารส่วนตำบลท่าวัด

## ส่วนที่ ๑

### สภาพทั่วไปและข้อมูลพื้นฐาน

#### ๑. ด้านกายภาพ

##### ๑.๑ ที่ตั้งของหมู่บ้านหรือชุมชนหรือตำบล

ที่ตั้งของหมู่บ้านในเขตตำบลท่าวัด ประกอบด้วย

หมู่ที่ ๑ บ้านโคกล่าม

หมู่ที่ ๒ บ้านหนองแวงท่าวัด

หมู่ที่ ๓ บ้านโนนสะอาด

หมู่ที่ ๔ บ้านรวง

หมู่ที่ ๕ บ้านโนนโจด

หมู่ที่ ๖ บ้านลาด

หมู่ที่ ๗ บ้านหนองโกน้อย

หมู่ที่ ๘ บ้านโนนไท

หมู่ที่ ๙ บ้านรุ่งตะวัน

หมู่ที่ ๑๐ บ้านโคกล่าม ๒

##### องค์การบริหารส่วนตำบลท่าวัด

ตั้งอยู่เลขที่ ๙๘ หมู่ ๑๐ ตำบลท่าวัด อำเภอแวงน้อย จังหวัดขอนแก่น

- โทรศัพท์ ๐๔๓ - ๓๕๘๑๑๔

- โทรสาร ๐๔๓ - ๓๕๘๑๑๔

##### ๑.๒ ลักษณะภูมิประเทศ

ภูมิประเทศมีลักษณะเป็นที่ราบสูง มีพื้นที่สูงต่ำสลับกันเป็นลูกคลื่นดิน มีลักษณะเป็นดินร่วนปนทรายบางแห่งเป็นดินเค็ม ดินอุ้มน้ำได้น้อยขาดความอุดมสมบูรณ์ ตั้งอยู่ทางภาคตะวันออกเฉียงเหนือตอนล่าง

##### ๑.๓ ลักษณะภูมิอากาศ

ลักษณะอากาศมีลักษณะอากาศร้อน อากาศเปลี่ยนแปลงไปตามฤดู ซึ่งมี ๓ ฤดู ดังนี้

**ฤดูร้อน** เริ่มตั้งแต่กลางเดือนกุมภาพันธ์ไปจนถึงกลางเดือนพฤษภาคม อากาศร้อนและแห้งแล้ง แต่บางครั้งอาจเกิดพายุฝนฟ้าคะนองและลมกระโชกแรงก่อให้เกิดความเสียหายแก่ประชาชน เรียกว่า “พายุฤดูร้อน” อากาศร้อน จะมีอุณหภูมิระหว่าง ๓๕ - ๓๙.๙ องศาเซลเซียส ร้อนจัด มีอุณหภูมิประมาณ ๔๐ องศาเซลเซียสขึ้นไป

**ฤดูฝน** เริ่มตั้งแต่กลางเดือนพฤษภาคม ฝนตกมากในช่วงเดือน พฤษภาคม - ตุลาคม แต่อาจเกิด “ช่วงฝนทิ้ง” ซึ่งอาจนานประมาณ ๑ - ๒ สัปดาห์หรือบางปีอาจเกิดขึ้นรุนแรงและมีฝนน้อยนานนับเดือน

**ฤดูหนาว** เริ่มตั้งแต่ต้นเดือนพฤศจิกายนถึงกลางเดือนกุมภาพันธ์ ในช่วงกลางเดือนพฤศจิกายน นานราว ๑-๒ สัปดาห์ เป็นช่วงเปลี่ยนฤดูจากฤดูฝนเป็นฤดูหนาว อากาศแปรปรวนไม่แน่นอน อาจเริ่มมีอากาศเย็นหรืออาจยังมีฝนฟ้าคะนอง อากาศหนาวอุณหภูมิต่ำสุด ประมาณ ๑๕ องศา

#### ๑.๔ ลักษณะของดิน

ลักษณะดินโดยทั่วไปเป็นดินร่วนปนทราย

#### ๑.๕ ลักษณะของแหล่งน้ำ

ตำบลท่าวัด แหล่งน้ำส่วนใหญ่จะเป็นลำห้วย สระน้ำเพื่อการเกษตร ลำคลอง หนองน้ำภายในหมู่บ้าน และน้ำประปาบาดาล เพื่อให้อุปโภค บริโภค

#### ๑.๖ ลักษณะของไม้และป่าไม้

ตำบลท่าวัด มีสภาพป่าเป็นป่าดิบแล้ง ซึ่งมีพรรณไม้สำคัญคือ ประดู่ สะเดา มะค่าโมง และยางนา เป็นต้น

### ๒. ด้านการเมือง/การปกครอง

#### ๒.๑ เขตการปกครอง

จำนวนหมู่บ้านในเขตตำบลท่าวัด มี ๑๐ หมู่บ้าน และอยู่ในเขต อบต. เต็มพื้นที่ทั้ง ๑๐ หมู่บ้าน ได้แก่

หมู่ที่	ชื่อหมู่บ้าน	ชื่อผู้นำชุมชน	ตำแหน่ง
หมู่ที่ ๑	โคกล่าม	นายสัมฤทธิ์ ศรีอุทธา	ผู้ใหญ่บ้าน
หมู่ที่ ๒	หนองแขวงท่าวัด	นายสุนทร มาตวงแสง	กำนันตำบลท่าวัด
หมู่ที่ ๓	โนนสะอาด	นายจันทร์ทอง สอนชัยภูมิ	ผู้ใหญ่บ้าน
หมู่ที่ ๔	รวง	นายวารินทร์ ศรีโพธิ์	ผู้ใหญ่บ้าน
หมู่ที่ ๕	โนนโจด	นายสมนึก กุลสอนนาน	ผู้ใหญ่บ้าน
หมู่ที่ ๖	ลาด	นายสมยศ เวฬุวนารักษ์	ผู้ใหญ่บ้าน
หมู่ที่ ๗	หนองโกน้อย	นายเฉลิมวุฒิ เนตร์ชาติ	ผู้ใหญ่บ้าน
หมู่ที่ ๘	โนนไท	นายวีระ เตียนขุนทด	ผู้ใหญ่บ้าน
หมู่ที่ ๙	รุ่งตะวัน	นายวุธ ทับละคร	ผู้ใหญ่บ้าน
หมู่ที่ ๑๐	โคกล่าม ๒	นายสมพร มิมะลา	ผู้ใหญ่บ้าน

#### ๒.๒ การเลือกตั้ง

ตำบลท่าวัด แบ่งหน่วยเลือกตั้งเป็น ๑๐ หน่วย มีบัญชีรายชื่อผู้ที่มีสิทธิเลือกตั้งในเขตตำบลท่าวัด ทั้งหมด ๔,๔๒๙ ราย

### ๓. ประชากร

๓.๑ ข้อมูลเกี่ยวกับจำนวนประชากร

องค์การบริหารส่วนตำบลท่าวัด มีประชากรทั้งสิ้น ๕,๕๖๙ คน แยกเป็น ชาย ๒,๗๕๕ คน หญิง ๒,๘๑๔ คน

หมู่ที่	ชื่อหมู่บ้าน	จำนวนครัวเรือน	จำนวนประชากร		รวมคน
			ชาย	หญิง	
๑	โคกล่าม	๒๖๓	๔๖๕	๔๕๕	๙๒๐
๒	หนองแขวงท่าวัด	๒๓๖	๔๒๐	๔๖๗	๘๘๗
๓	โนนสะอาด	๒๔๑	๔๓๗	๔๗๐	๙๐๗
๔	รวง	๑๒๓	๒๓๓	๒๒๓	๔๕๖
๕	โนนโจด	๘๘	๑๖๖	๑๖๑	๓๒๗
๖	ลาด	๘๙	๑๖๙	๑๗๑	๓๔๐
๗	หนองโกน้อย	๙๔	๑๘๖	๑๙๗	๓๘๓
๘	โนนไท	๗๗	๑๓๑	๑๓๑	๒๖๒
๙	รุ่งตะวัน	๑๓๘	๒๖๔	๒๙๑	๕๕๕
๑๐	โคกล่าม ๒	๑๓๔	๒๔๘	๒๔๘	๔๙๖
รวม		๑,๔๘๓	๒,๗๕๕	๒,๘๑๔	๕,๕๖๙

### ๓.๒ ช่วงอายุและจำนวนประชากร

	หญิง (คน)	ชาย (คน)	หมายเหตุ
จำนวนประชากรเยาวชน	๕๕๑	๕๘๔	อายุต่ำกว่า ๑๘ ปี
จำนวนประชากร	๑,๗๘๔	๑,๗๗๕	อายุ ๑๘ - ๖๐ ปี
จำนวนประชากรผู้สูงอายุ	๔๗๗	๓๙๓	อายุมากกว่า ๖๐ ปี
รวม	๒,๘๑๒	๒,๗๕๒	ทั้งสิ้น ๕,๕๖๔ คน

\* ที่มา - ข้อมูลจากการสำรวจตามทะเบียนราษฎรอำเภอแก่งน้อย ณ วันที่ ๒๑ เดือน ตุลาคม พ.ศ.๒๕๕๙

## ๑. สภาพทางสังคม

### ๔.๑ การศึกษา

จำนวนสถานศึกษา และจำนวนครู

ที่	ชื่อสถานศึกษา	จำนวนครู (คน)	จำนวนนักเรียน
๑	ศูนย์พัฒนาเด็กเล็กตำบลท่าวัด	๗	๙๙
๒	โรงเรียนบ้านหนองแวงท่าวัด	๒๔	๒๖๒
๓	โรงเรียนบ้านรวงโนนไทโนนโจด	๙	๖๕
๔	โรงเรียนป่าไม้อุทิศ ๑ (บ้านลาด)	๔	๑๑

จำนวนเด็กนักเรียนและโรงเรียน ในเขตตำบลทางขวาง อำเภอแวงน้อย

ชื่อโรงเรียน	จำนวนนักเรียน										
	อนุบาล (คน)	ป.๑ (คน)	ป.๒ (คน)	ป.๓ (คน)	ป.๔ (คน)	ป.๕ (คน)	ป.๖ (คน)	ม.๑ (คน)	ม.๒ (คน)	ม.๓ (คน)	รวมทั้งสิ้น (คน)
โรงเรียนบ้านหนองแวงท่าวัด	๖๙	๓๖	๓๒	๒๐	๔๘	๒๖	๓๑	๑๗	๒๒	๒๐	๓๒๑
โรงเรียนบ้านรวงโนนไทโนนโจด	๑๖	๒๑	๑๔	๑๓	๑๖	๖	๑๕	-	-	-	๑๐๑
โรงเรียนป่าไม้อุทิศ ๑ (บ้านลาด)	๒	-	๑	-	๓	๓	๒	-	-	-	๑๑
รวม	๘๗	๕๗	๔๗	๓๓	๖๗	๓๕	๔๘	๑๗	๒๒	๒๐	๔๓๓

ข้อมูล ณ วันที่ ๑๐ เดือน มิถุนายน พ.ศ. ๒๕๕๙

### ๔.๒ สาธารณสุข

โรงพยาบาล ส่งเสริมสุขภาพตำบล (รพ.สต.)	จำนวน	๑	แห่ง
-ผู้อำนวยการโรงพยาบาลส่งเสริมสุขภาพตำบลท่าวัด	จำนวน	๑	คน
-พยาบาลวิชาชีพ	จำนวน	๒	คน
-เจ้าหน้าที่สาธารณสุข	จำนวน	๒	คน

### ๔.๓ สังคมสังคมเคราะห์

องค์การบริหารส่วนตำบลท่าวัด ได้ดำเนินการด้านสังคมสังเคราะห์ ดังนี้

- (๑) ดำเนินการจ่ายเบี้ยยังชีพให้กับผู้สูงอายุ ผู้พิการ และผู้ป่วยเอดส์
- (๒) รับลงทะเบียนและประสานโครงการเงินอุดหนุนเพื่อการเลี้ยงดูเด็กแรกเกิด
- (๓) ประสานการทำบัตรผู้พิการ
- (๔) ตั้งโครงการช่วยเหลือผู้พิการ ผู้สูงอายุ และผู้ด้อยโอกาสไร้ที่พึ่ง

## ๕ ระบบบริการพื้นฐาน

### ๕.๑ การคมนาคมขนส่ง

การคมนาคมสายหลัก ๒ สาย ดังนี้

- ถนนลาดยางสายแวงน้อย - โคกกล่าม ระยะทาง ๘ กิโลเมตร
- ถนนลาดยางสายบ่อตะครอง - โคกสี ระยะทางประมาณ ๒๕ กิโลเมตร

## ๕.๒ การไฟฟ้า

มีไฟฟ้าทุกหมู่บ้าน แต่ยังไม่ครบทุกครัวเรือน เนื่องจากมีการขยายครัวเรือน

## ๕.๓ การประปา

มีระบบน้ำประปาแบบผิวดิน จำนวน ๙ แห่ง มีระบบน้ำประปาแบบบาดาล จำนวน ๓๒ แห่ง

## ๕.๔ โทรศัพท์

ส่วนใหญ่ปัจจุบันมีโทรศัพท์เคลื่อนที่ที่ใช้เกือบทุกครัวเรือน

## ๕.๕ ไปรษณีย์หรือการสื่อสารหรือการขนส่ง และวัสดุ ครุภัณฑ์

ที่ทำการไปรษณีย์ประจำตำบล ๑ แห่ง

## ๖. ระบบเศรษฐกิจ

### ๖.๑ การเกษตร

สภาพทางเศรษฐกิจภายในตำบลท่าวัด ส่วนใหญ่แล้วราษฎรจะประกอบอาชีพเกษตรกรรมเป็นส่วนใหญ่ เช่น ทำนา ทำไร่ ทำสวน เป็นต้น

### ๖.๒ การปศุสัตว์

เกษตรกรในเขตตำบลท่าวัด มีการเลี้ยงสัตว์เศรษฐกิจสี่เท้าเช่น โค กระบือ สุกร เป็นต้น และสัตว์สองเท้า เช่น ไก่ เป็ด และ ห่าน เป็นต้น

### ๖.๓ การบริการ

ข้อมูลธุรกิจ/ร้านค้า /อุตสาหกรรมขนาดเล็ก

(๑) ร้านค้าขายของเบ็ดเตล็ด	จำนวน ๕๑ แห่ง
(๒) ปั้มน้ำมันขนาดเล็ก	จำนวน ๑ แห่ง
(๓) ปั้มน้ำมันหยอดเหรียญ	จำนวน ๖ แห่ง
(๓) โรงสี	จำนวน ๙ โรง
(๔) ร้านเสริมสวย/ตัดผม	จำนวน ๒ แห่ง
(๕) ร้านซ่อมรถจักรยานยนต์/รถยนต์	จำนวน ๔ แห่ง
(๖) โรงขนมจีน	จำนวน ๑ แห่ง

### ๖.๔ การพาณิชย์และกลุ่มอาชีพ

- สถาบันการเงิน ชุมชนท่าวัด	มี ๑ แห่ง
- กลุ่มอาชีพ	มี ๑๕ แห่ง

๗. เศรษฐกิจพอเพียงท้องถิ่น (ด้านการเกษตรและแหล่งน้ำ)

๗.๑ ข้อมูลพื้นฐานของหมู่บ้านหรือชุมชน

หมู่ที่	ชื่อหมู่บ้าน	จำนวนครัวเรือน	จำนวนประชากร		รวมคน
			ชาย	หญิง	
๑	โคกล่าม	๒๖๓	๔๖๕	๔๕๕	๙๒๐
๒	หนองแวงท่าวัด	๒๓๖	๔๒๐	๔๖๗	๘๘๗
๓	โนนสะอาด	๒๔๑	๔๓๗	๔๗๐	๙๐๗
๔	รวง	๑๒๓	๒๓๓	๒๒๓	๔๕๖
๕	โนนโจด	๘๘	๑๖๖	๑๖๑	๓๒๗
๖	ลาด	๘๙	๑๖๙	๑๗๑	๓๔๐
๗	หนองโกน้อย	๙๔	๑๘๖	๑๙๗	๓๘๓
๘	โนนไท	๗๗	๑๓๑	๑๓๑	๒๖๒
๙	รุ่งตะวัน	๑๓๘	๒๖๔	๒๙๑	๕๕๕
๑๐	โคกล่าม ๒	๑๓๔	๒๔๘	๒๔๘	๔๙๖
รวม		๑,๔๘๓	๒,๗๕๕	๒,๘๑๔	๕,๕๖๙

๗.๒ ข้อมูลด้านการเกษตร

ชื่อหมู่บ้าน	จำนวนครัวเรือน	จำนวน (ไร่)	ผลผลิตเฉลี่ย (กก./ไร่)	ต้นทุนเฉลี่ย (บาท/ไร่)	ราคาขายเฉลี่ย (บาท/ไร่)
โคกล่าม	๒๖๓	๓,๙๘๘	๓๘๐	๓,๕๕๐	๔,๕๐๐
หนองแวงท่าวัด	๒๓๖	๒,๕๐๐	๖๐๐	๒,๐๐๐	๙,๐๐๐
โนนสะอาด	๒๔๑	๓,๙๔๒	๓๕๐	๑,๘๕๐	๓,๘๐๐
รวง	๑๒๓	๑,๒๖๗	๓๐๐	๓,๐๐๐	๙,๕๐๐
โนนโจด	๘๘	๑,๒๐๐	๗๐๐	๔๐๐	๔,๐๐๐
ลาด	๘๙	๑,๒๔๙	๘๐๐	๓,๐๐๐	๙,๕๐๐
หนองโกน้อย	๙๔	๑,๙๐๐	๓๕๐	๒,๒๐๐	๓,๕๐๐
โนนไท	๗๗	๑,๑๐๐	๒๕๐	๑,๕๐๐	๒,๓๗๕
รุ่งตะวัน	๑๓๘	๓,๐๐๐	๓๕๐	๑,๒๐๐	๓,๑๕๐
โคกล่าม ๒	๑๓๔	๒,๖๗๘	๘๐๐	๓,๐๐๐	๙,๕๐๐
รวม	๑,๔๘๓	๒๒,๘๒๔	๔๘๘	๒๘,๒๐๐	๕๘,๘๒๕

๗.๓ ข้อมูลด้านแหล่งน้ำทางการเกษตร

ชื่อหมู่บ้าน	แหล่งน้ำทางการเกษตร (แหล่งน้ำธรรมชาติ)						แหล่งน้ำทางการเกษตร (มนุษย์สร้างขึ้น)	
	ห้วย/ลำธาร		คลอง		หนองน้ำ/บึง		ฝาย	
	เพียงพอ	ไม่เพียงพอ	เพียงพอ	ไม่เพียงพอ	เพียงพอ	ไม่เพียงพอ	เพียงพอ	ไม่เพียงพอ
โคกล่าม	๐	๑	๐	๐	๑	๐	๐	๐
หนองแขวงท่าวัด	๐	๑	๐	๐	๐	๑	๐	๐
โนนสะอาด	๐	๑	๐	๐	๐	๑	๐	๐
รวง	๐	๑	๐	๑	๐	๑	๐	๑
โนนโจด	๐	๑	๐	๑	๐	๑	๐	๐
ลาด	๐	๑	๐	๑	๐	๑	๐	๐
หนองโกน้อย	๐	๑	๐	๐	๐	๑	๐	๑
โนนไท	๐	๑	๐	๐	๐	๑	๐	๐
รุ่งตะวัน	๐	๑	๐	๐	๐	๑	๐	๐
โคกล่าม ๒	๐	๑	๐	๑	๐	๑	๐	๐
รวม	๐	๑๐	๐	๔	๑	๙	๐	๒

๗.๔ ข้อมูลด้านแหล่งน้ำกิน น้ำใช้ (หรือน้ำเพื่อการอุปโภค บริโภค)

ชื่อหมู่บ้าน	บ่อบาดาลสาธารณะ		บ่อน้ำตื้นสาธารณะ		ประปาหมู่บ้าน		แหล่งน้ำธรรมชาติ	
	เพียงพอ	ไม่เพียงพอ	เพียงพอ	ไม่เพียงพอ	เพียงพอ	ไม่เพียงพอ	เพียงพอ	ไม่เพียงพอ
โคกล่าม	๐	๑	๐	๑	๑	๐	๐	๑
หนองแขวงท่าวัด	๐	๑	๐	๐	๐	๑	๐	๐
โนนสะอาด	๐	๐	๐	๐	๑	๐	๐	๑
รวง	๐	๐	๐	๐	๑	๐	๐	๐
โนนโจด	๐	๐	๐	๐	๐	๑	๐	๑
ลาด	๐	๐	๐	๑	๑	๐	๐	๑
หนองโกน้อย	๐	๑	๐	๑	๐	๑	๐	๑
โนนไท	๐	๐	๐	๐	๑	๐	๐	๑
รุ่งตะวัน	๐	๐	๐	๐	๑	๐	๐	๐
โคกล่าม ๒	๐	๐	๐	๐	๑	๐	๐	๐
รวม	๐	๓	๐	๓	๗	๓	๐	๖



## ๘. ศาสนา ประเพณี วัฒนธรรม

### ๘.๑ การนับถือศาสนา

ประชากรส่วนใหญ่ในตำบลท่าวัด นับถือศาสนาพุทธ สถานที่ประกอบพิธีทางศาสนาที่ตั้งในตำบลท่าวัด มีดังนี้

- วัด จำนวน ๙ แห่ง
- ๑.วัดบุบพาราม หมู่ ๑ บ้านโคกล่าม
- ๒.วัดใหม่ไตรมิตร หมู่ ๑ บ้านโคกล่าม
- ๓.วัดเทวราช หมู่ ๒ บ้านหนองแวงท่าวัด
- ๔.วัดศรีสวัสดิ์ หมู่ ๓ บ้านโนนสะอาด
- ๕.วัดโพธิ์เย็น หมู่ ๔ บ้านรวง
- ๖.วัดโนนเพ็ก หมู่ ๕ บ้านโนนโจด
- ๗.วัดไทยนิยม หมู่ ๖ บ้านลาด
- ๘.วัดมัจฉรินทร์ หมู่ ๗ บ้านหนองโกน้อย
- ๙.วัดโนนอัมพวัน หมู่ ๘ บ้านโนนไท
- โบสถ์คริสต์ จำนวน ๑ แห่ง ตั้งอยู่หมู่ที่ ๕ บ้านโนนโจด

### ๘.๒ ประเพณีและงานประจำปี

- ประเพณีวันขึ้นปีใหม่ ประมาณเดือน มกราคม
- ประเพณีวันสงกรานต์ ประมาณเดือน เมษายน
- ประเพณีทำบุญกลางบ้าน ประมาณเดือน พฤษภาคม
- ประเพณีวันเข้าพรรษา ประมาณเดือน กรกฎาคม
- ประเพณีวันออกพรรษา ประมาณเดือน ตุลาคม
- ประเพณีลอยกระทง ประมาณเดือน พฤศจิกายน

### ๘.๓ ภูมิปัญญาท้องถิ่น ภาษาถิ่น

ภูมิปัญญาท้องถิ่น ประชาชนในเขตพื้นที่ตำบลท่าวัดได้อนุรักษ์ภูมิปัญญาท้องถิ่น ได้แก่ วิธีการเลี้ยงไหมและการทอผ้าไหม วิธีการทอเสื่อจากต้นกก และวิธีการจับปลาธรรมชาติ

ภาษาถิ่น ส่วนมากพูดภาษาอีสาน

### ๘.๔ สินค้าพื้นเมืองและของที่ระลึก

ประชาชนในเขตพื้นที่ตำบลท่าวัด ได้ผลิตของใช้พื้นเมืองขึ้นใช้ในครัวเรือนและเหลือเอาไว้จำหน่ายบ้าง ได้แก่ เสื่อที่ทอจากต้นกก ผ้าที่ทอจากผ้าฝ้ายและผ้าไหม

## ๙. ทรัพยากรธรรมชาติ

๙.๑ น้ำ ที่ใช้ในการอุปโภค-บริโภค เป็นน้ำที่ได้จากน้ำฝน และน้ำดิบจากแหล่งน้ำธรรมชาติ ซึ่งจะต้องนำมาผ่านกระบวนการของระบบประปา สำหรับน้ำใต้ดินมีปริมาณน้อย สามารถนำขึ้นมาใช้ได้ ในเขตพื้นที่บางหมู่บ้านเท่านั้น และบางแห่งเค็ม ไม่สามารถใช้ดื่มและอุปโภคได้

๙.๒ ป่าไม้ ส่วนใหญ่ป่าในตำบลท่าวัด มีสภาพป่าเป็นป่าดิบแล้ง พรรณไม้ส่วนใหญ่เป็นไม้ยืนต้นและไม้ล้มลุก เช่น ไม้มะค่าโมง ไม้ประดู่ ไม้สะเดา ไม้กระถิน และไม้ยางนา เป็นต้น

๙.๓ ภูเขา ในเขตตำบลท่าวัดไม่มีภูเขา

#### ๙.๔ คุณภาพของทรัพยากรธรรมชาติ

ในพื้นที่ของตำบลท่าวัด ส่วนมากเป็นพื้นที่สำหรับเพาะปลูก ที่อยู่อาศัย ร้านค้า สถานประกอบการ ตามลำดับ และมีพื้นที่เพียงเล็กน้อยที่เป็นพื้นที่สาธารณะ ทรัพยากรธรรมชาติในพื้นที่ ก็ได้แก่ ดิน น้ำ ต้นไม้ อากาศที่ไม่มีมลพิษ ปัญหาคือ เนื่องจากว่าพื้นที่บางส่วนเป็นดินเค็ม น้ำใต้ดินก็เค็ม ไม่สามารถที่จะนำน้ำจากใต้ดิน มาใช้ในการอุปโภค-บริโภคได้ได้ ต้องอาศัยน้ำดิบจากแหล่งอื่น และน้ำฝน น้ำในการเกษตรก็ต้องรอฤดูฝน มีแหล่งน้ำใช้ในการเกษตรไม่เพียงพอ ปัญหาคือยังไม่สามารถหาแหล่งน้ำสำหรับการเกษตรได้เพิ่มขึ้น เพราะพื้นที่ส่วนมาก เป็นของประชาชน

## ส่วนที่ ๒

### สรุปผลการพัฒนาท้องถิ่นตามแผนพัฒนาท้องถิ่น (พ.ศ.๒๕๕๗-๒๕๖๐)

#### ๑. สรุปผลการดำเนินงานตามงบประมาณที่ได้รับ และการเบิกจ่ายงบประมาณ

ในปีงบประมาณ พ.ศ. ๒๕๕๗ - ๒๕๖๐

๑.๑ สรุปสถานการณ์พัฒนา การตั้งงบประมาณ การเบิกจ่ายงบประมาณ การตั้งงบประมาณ โครงการ/กิจกรรมในแผนพัฒนาสามปี พ.ศ.๒๕๕๗ สามารถจำแนกตามยุทธศาสตร์ ได้ดังนี้

ยุทธศาสตร์	จำนวนโครงการ	งบประมาณ
๑) การพัฒนาด้านโครงสร้างพื้นฐาน	๓๔	๖,๔๖๑,๙๐๐
๒) การพัฒนาด้านเศรษฐกิจ	๑	๒๐,๐๐๐
๓) การพัฒนาด้านคุณภาพชีวิต	๔๑	๙,๘๒๖,๑๒๐
๔) การพัฒนาด้านทรัพยากรธรรมชาติและสิ่งแวดล้อม	๕	๑,๓๐๒,๕๒๐
๕) การพัฒนาด้านการเมืองการบริหาร	๑๒	๑,๔๐๗,๒๙๐
๖) การพัฒนาด้านการจัดระเบียบชุมชน/สังคมและการรักษาความสงบเรียบร้อย	๖	๑๓๖,๐๐๐
<b>รวม</b>	<b>๙๙</b>	<b>๑๙,๑๕๓,๘๓๐</b>

การเบิกจ่ายงบประมาณ โครงการ/กิจกรรมในแผนพัฒนาสามปี พ.ศ.๒๕๕๗ สามารถจำแนกตามยุทธศาสตร์ ได้ดังนี้

ยุทธศาสตร์	จำนวนโครงการ	งบประมาณ
๑) การพัฒนาด้านโครงสร้างพื้นฐาน	๒๕	๒,๘๕๒,๖๕๐
๒) การพัฒนาด้านเศรษฐกิจ	๑	๒๐,๐๐๐
๓) การพัฒนาด้านคุณภาพชีวิต	๓๐	๒,๗๖๒,๐๘๓
๔) การพัฒนาด้านทรัพยากรธรรมชาติและสิ่งแวดล้อม	๔	๔๒๓,๐๐๐
๕) การพัฒนาด้านการเมืองการบริหาร	๑๐	๑,๐๔๖,๔๐๔
๖) การพัฒนาด้านการจัดระเบียบชุมชน/สังคมและการรักษาความสงบเรียบร้อย	๕	๑๑๕,๑๙๕
<b>รวม</b>	<b>๗๕</b>	<b>๗,๒๑๙,๓๓๒</b>

การตั้งงบประมาณ โครงการ/กิจกรรมในแผนพัฒนาสามปี พ.ศ.๒๕๕๘ สามารถจำแนกตามยุทธศาสตร์ ได้ดังนี้

ยุทธศาสตร์	จำนวนโครงการ	งบประมาณ
๑) การพัฒนาด้านโครงสร้างพื้นฐาน	๓๓	๙,๐๕๒,๘๐๐
๒) การพัฒนาด้านเศรษฐกิจ	๔	๑๓๐,๐๐๐
๓) การพัฒนาด้านคุณภาพชีวิต	๕๑	๑๓,๐๖๕,๖๖๗
๔) การพัฒนาด้านทรัพยากรธรรมชาติ และสิ่งแวดล้อม	๘	๒,๗๓๑,๐๐๐
๕) การพัฒนาด้านการเมืองการบริหาร	๑๕	๑,๕๒๘,๐๐๐
๖) การพัฒนาด้านการจัดระเบียบชุมชน/สังคมและการรักษาความสงบเรียบร้อย	๘	๒,๗๓๑,๐๐๐
<b>รวม</b>	<b>๑๑๕</b>	<b>๒๖,๘๔๐,๔๖๗</b>

การเบิกจ่ายงบประมาณ โครงการ/กิจกรรมในแผนพัฒนาสามปี พ.ศ.๒๕๕๘ สามารถจำแนกตามยุทธศาสตร์ ได้ดังนี้

ยุทธศาสตร์	จำนวนโครงการ	งบประมาณ
๑) การพัฒนาด้านโครงสร้างพื้นฐาน	๒๘	๖,๘๕๕,๗๓๐.๒๐
๒) การพัฒนาด้านเศรษฐกิจ	๔	๙๓,๒๗๐
๓) การพัฒนาด้านคุณภาพชีวิต	๓๘	๕,๘๖๑,๒๕๓.๒๒
๔) การพัฒนาด้านทรัพยากรธรรมชาติ และสิ่งแวดล้อม	๘	๒,๕๑๒,๘๗๘
๕) การพัฒนาด้านการเมืองการบริหาร	๑๑	๕๙๓,๖๙๑
๖) การพัฒนาด้านการจัดระเบียบชุมชน/สังคมและการรักษาความสงบเรียบร้อย	๔	๙๓,๒๗๐
<b>รวม</b>	<b>๙๓</b>	<b>๑๖,๑๘๖,๘๒๒.๔๒</b>

การตั้งงบประมาณ โครงการ/กิจกรรมในแผนพัฒนาสามปี พ.ศ.๒๕๕๙ สามารถจำแนกตามยุทธศาสตร์ ได้ดังนี้

ยุทธศาสตร์	จำนวนโครงการ	งบประมาณ
๑) การพัฒนาด้านโครงสร้างพื้นฐาน	๒๙	๑๐,๔๗๓,๐๐๐
๒) การพัฒนาด้านเศรษฐกิจ	๒	๙๐,๐๐๐
๓) การพัฒนาด้านคุณภาพชีวิต	๔๘	๑๓,๕๒๑,๐๖๖
๔) การพัฒนาด้านทรัพยากรธรรมชาติ และสิ่งแวดล้อม	๓	๒,๑๐๖,๐๐๐
๕) การพัฒนาด้านการเมืองการบริหาร	๑๕	๑,๒๕๔,๐๐๐
๖) การพัฒนาด้านการจัดระเบียบชุมชน/สังคมและการรักษาความสงบเรียบร้อย	๘	๗๗๘,๐๑๔
<b>รวม</b>	<b>๑๐๕</b>	<b>๒๘,๒๒๒,๐๘๐</b>

การเบิกจ่ายงบประมาณ โครงการ/กิจกรรมในแผนพัฒนาสามปี พ.ศ.๒๕๕๙ สามารถจำแนกตามยุทธศาสตร์ ได้ดังนี้

ยุทธศาสตร์	จำนวนโครงการ	งบประมาณ
๑) การพัฒนาด้านโครงสร้างพื้นฐาน	๒๔	๗,๒๑๙,๗๔๖.๙๘
๒) การพัฒนาด้านเศรษฐกิจ	๐	๐
๓) การพัฒนาด้านคุณภาพชีวิต	๓๕	๖,๔๔๘,๘๐๗.๕๔
๔) การพัฒนาด้านทรัพยากรธรรมชาติ และสิ่งแวดล้อม	๒	๑,๗๓๓,๐๐๐
๕) การพัฒนาด้านการเมืองการบริหาร	๑๑	๘๓๕,๑๒๔
๖) การพัฒนาด้านการจัดระเบียบชุมชน/สังคมและการรักษาความสงบเรียบร้อย	๗	๑๐๗,๒๐๐
<b>รวม</b>	<b>๗๙</b>	<b>๑๖,๓๔๓,๘๗๘.๕๒</b>

การตั้งงบประมาณ โครงการ/กิจกรรมในแผนพัฒนาสามปี พ.ศ.๒๕๖๐ สามารถจำแนกตามยุทธศาสตร์ ได้ดังนี้

ยุทธศาสตร์	จำนวนโครงการ	งบประมาณ
๑) การพัฒนาด้านโครงสร้างพื้นฐาน	๑๒	๒,๙๗๕,๐๐๐
๒) การพัฒนาด้านเศรษฐกิจ	๒	๗๐,๐๐๐
๓) การพัฒนาด้านคุณภาพชีวิต	๓๗	๑๓,๐๕๙,๙๔๘
๔) การพัฒนาด้านทรัพยากรธรรมชาติ และสิ่งแวดล้อม	๓	๙๐,๐๐๐
๕) การพัฒนาด้านการเมืองการบริหาร	๘	๓๘๐,๐๐๐
๖) การพัฒนาด้านการจัดระเบียบชุมชน/สังคมและการรักษาความสงบเรียบร้อย	๗	๑๘๐,๐๐๐
<b>รวม</b>	<b>๖๙</b>	<b>๑๖,๗๕๔,๙๔๘</b>

การเบิกจ่ายงบประมาณ โครงการ/กิจกรรมในแผนพัฒนาสามปี พ.ศ.๒๕๖๐ สามารถจำแนกตามยุทธศาสตร์ ได้ดังนี้

ยุทธศาสตร์	จำนวนโครงการ	งบประมาณ
๑) การพัฒนาด้านโครงสร้างพื้นฐาน	๐	๐
๒) การพัฒนาด้านเศรษฐกิจ	๐	๐
๓) การพัฒนาด้านคุณภาพชีวิต	๐	๐
๔) การพัฒนาด้านทรัพยากรธรรมชาติ และสิ่งแวดล้อม	๐	๐
๕) การพัฒนาด้านการเมืองการบริหาร	๐	๐
๖) การพัฒนาด้านการจัดระเบียบชุมชน/สังคมและการรักษาความสงบเรียบร้อย	๐	๐
<b>รวม</b>	<b>๐</b>	<b>๐</b>

๑.๒ การประเมินผลการนำแผนพัฒนาท้องถิ่นไปปฏิบัติในเชิงปริมาณและเชิงคุณภาพ

(๑) เชิงปริมาณ

➤ ปีงบประมาณ พ.ศ. ๒๕๕๗

แผนพัฒนาสามปี (พ.ศ. ๒๕๕๗ – ๒๕๕๙)

โครงการที่บรรจุในแผน จำนวน ๑๙๑ โครงการ

สามารถดำเนินการได้ จำนวน ๗๕ โครงการ

คิดเป็นร้อยละ ๓๙.๒๖

➤ ปีงบประมาณ พ.ศ. ๒๕๕๘

แผนพัฒนาสามปี (พ.ศ. ๒๕๕๘ – ๒๕๖๐)

โครงการที่บรรจุในแผน จำนวน ๒๕๐ โครงการ  
สามารถดำเนินการได้ จำนวน ๙๓ โครงการ  
คิดเป็นร้อยละ ๓๗.๒

➤ ปีงบประมาณ พ.ศ. ๒๕๕๙

แผนพัฒนาสามปี (พ.ศ. ๒๕๕๙ – ๒๕๖๑)

โครงการที่บรรจุในแผน จำนวน ๓๐๗ โครงการ  
สามารถดำเนินการได้ จำนวน ๗๙ โครงการ  
คิดเป็นร้อยละ ๒๕.๗๓

➤ ปีงบประมาณ พ.ศ. ๒๕๖๐

แผนพัฒนาสามปี (พ.ศ. ๒๕๖๐ – ๒๕๖๒)

โครงการที่บรรจุในแผน จำนวน ๓๒๐ โครงการ  
สามารถดำเนินการได้ จำนวน ๐ โครงการ  
คิดเป็นร้อยละ ๐

หมายเหตุ เนื่องจากปีงบประมาณ พ.ศ.๒๕๖๐ ยังไม่สิ้นปีงบประมาณ

(๒) เชิงคุณภาพ

ด้านโครงสร้างพื้นฐาน

- (๑) ก่อสร้างถนน คสล.เข้าหมู่บ้านทุกหมู่บ้านภายในตำบล
- (๒) ก่อสร้างถนนดินยกระดับ (ถนนลูกรัง)
- (๓) ก่อสร้างปรับปรุงซ่อมแซมถนนหินคลุก
- (๔) ขยายเขตไฟฟ้าให้ราษฎรมีไฟฟ้าใช้ครบทุกครั้งเรือนทุกหมู่บ้าน
- (๕) ก่อสร้างถนนดินลูกรังพื้นที่การเกษตร เพื่อให้ราษฎรไปทำการเกษตรเป็นการส่งเสริมอาชีพครอบครัวได้ทุกพื้นที่
- (๖) ขุดลอกหนองน้ำ หมู่ ๑ ถึง หมู่ ๑๐
- (๗) ติดตั้งไฟฟ้าสาธารณะ(ไฟส่องสว่างทุกหมู่บ้าน)
- (๘) ขยายเขตไฟฟ้าเพื่อการเกษตร

ด้านทรัพยากรธรรมชาติและสิ่งแวดล้อม

- (๑) ปลูกต้นไม้สองข้างถนนสายแวงน้อย - บ้านโคกล่าม
- (๒) ออกข้อบังคับตำบลว่าด้วยการกำจัดสิ่งปฏิกูลมูลฝอย
- (๓) แก้ไขปัญหาการบุกรุกที่สาธารณะประโยชน์
- (๔) โครงการจัดซื้อถังขยะมูลฝอยให้ทุกหมู่บ้านภายในตำบล
- (๕) โครงการจัดซื้อรถบรรทุกน้ำ

### ด้านเศรษฐกิจ

- (๑) ส่งเสริมอาชีพกลุ่มแม่บ้านโดยการก่อตั้งกองทุนส่งเสริมอาชีพทุกหมู่บ้านเพื่อเป็นกองทุนหมุนเวียน เช่น ส่งเสริมอาชีพกลุ่มทอผ้าไหม, กลุ่มทอ กก, เลี้ยงปลาตุ๊ก, ปลุกผัก, ปลุกเห็ด ฯลฯ
- (๒) สนับสนุนกิจการศูนย์ฝึกอาชีพชุมชน
- (๓) ส่งเสริมสนับสนุนกลุ่มสตรีแม่บ้าน
- (๔) ให้เงินทุนกู้ยืมแบบปลอดดอกเบี้ย ๕ ปี แก่กลุ่มอาชีพหมู่บ้านต่าง ๆ ทุกหมู่บ้าน
- (๕) ร่วมกับสำนักงานเกษตรอำเภอแวงน้อย จัดตั้งศูนย์ถ่ายทอดเทคโนโลยีการเกษตรตำบล เพื่อให้ความรู้แก่เกษตรกรและให้การช่วยเหลือการประกอบอาชีพการเกษตร

### ด้านสังคม

- (๑) จัดประชุมตำบลและศูนย์ต่อสู้เอาชนะยาเสพติดเคลื่อนที่ ประจำปี
- (๒) จัดตั้งศูนย์ประสานพลังแผ่นดินเพื่อต่อสู้เอาชนะยาเสพติดอย่างยั่งยืน
- (๓) อนุรักษ์ประเพณีท้องถิ่นโดยการสนับสนุนส่งเสริมการจัดงานประเพณี
- (๔) จัดการส่วนเสริมสนับสนุนการแข่งขันกีฬาตำบล กีฬานักเรียน และประชาชนทั่วไป
- (๕) การป้องกันและแก้ไขปัญหาโรคเอดส์และติดเชื้อ HIV ด้วยการอดหนุนงบประมาณให้อำเภอแวงน้อย เป็นหน่วยดำเนินการ ณ ศูนย์ช่วยเหลือผู้ป่วยโรคเอดส์และติดเชื้อ HIV เฉลิมพระเกียรติอำเภอแวงน้อย
- (๖) สนับสนุนส่งเสริมการดำเนินงานของศูนย์พลังแผ่นดินต่อสู้เอาชนะยาเสพติดอำเภอแวงน้อย ด้วยการให้การสนับสนุนงบประมาณและการดำเนินงานต่าง ๆ อย่างไม่เคยขาด
- (๗) สนับสนุนส่งเสริมการดำเนินงานขอเหล่ากาชาดจังหวัดขอนแก่นด้วยการบริจาคสิ่งของในการจัดงานกาชาดประเพณีผูกเสี่ยว จังหวัดขอนแก่นเป็นประจำทุกปี
- (๘) ช่วยเหลือคนแก่ ผู้พิการมอบเบี้ยยังชีพทุกหมู่บ้าน
- (๙) จัดหาอาหารกลางวันและอาหารเสริม(นม)ให้นักเรียนกลุ่มเป้าหมายได้ดื่มทุกโรงเรียน
- (๑๐) จัดฟันสารเคมีกำจัดยุงลายและแมลงนำโรคทุกปี
- (๑๑) จัดหาเชิญชวนผู้มีจิตศรัทธาบริจาคเครื่องนุ่งห่มแก่ราษฎรผู้ยากไร้ทุกปี
- (๑๒) จัดสนับสนุนส่งเสริมการฝึกอบรม อปพร.
- (๑๓) จัดซื้อวัสดุอุปกรณ์กีฬาแจกจ่ายทุกหมู่บ้าน
- (๑๔) จัดสนับสนุนส่งเสริมการฝึกอบรมกู้ชีพตำบล

### ด้านการศึกษา

- (๑) อดหนุนโครงการอาหารกลางวันเด็กนักเรียนทุกโรงเรียนในตำบล
- (๒) สนับสนุนโครงการส่งเสริมการฝึกอาชีพ ศูนย์ส่งเสริมการฝึกอาชีพ ศูนย์ส่งเสริมการฝึกอาชีพตำบลท่าวัด
- (๓) จัดซื้อวัสดุการเรียนการสอนให้กับศูนย์เด็กก่อนวัยเรียน
- (๔) สนับสนุนจัดหาอาหารเสริม(นม)ให้เด็กนักเรียนโรงเรียนประถมภายในตำบลได้ดื่มทุกวัน

### ด้านการเมืองการบริหาร

- (๑) จัดส่งผู้บริหาร สมาชิกสภาองค์การบริหารส่วนตำบล เข้าอบรมโครงการพัฒนาศักยภาพประสิทธิภาพบุคลากร อบรม ๒ ครั้ง



- (๒) จัดส่งพนักงานส่วนตำบลเข้าอบรมตามโครงการพัฒนาประสิทธิภาพบุคลากร อบต. ณ สถาบันพัฒนาบุคลากรท้องถิ่น
- (๓) จัดส่งพนักงานส่วนตำบลไปเข้าอบรมการจัดทำแผนยุทธศาสตร์ ๒ ครั้ง
- (๔) ส่งเสริม สนับสนุนพนักงานส่วนตำบลศึกษาต่อ
- (๕) ขยายเวลาให้บริการประชาชนในวันเสาร์ และไม่มีการพักเที่ยง
- (๖) ดำเนินงานตามนโยบายบ้านเมืองน่าอยู่เขตชุมชนธรรม
- (๗) ประชุมสภา อบต. สมัยสามัญ ปีละ ๔ ครั้ง เพื่อติดตามการดำเนินงานคณะผู้บริหารและแก้ไข ปัญหาความเดือดร้อนของราษฎร

## ๒. ผลที่ได้รับจากการดำเนินงานในปีงบประมาณ พ.ศ. ๒๕๕๗ - ๒๕๖๐

### ๒.๑ ผลที่ได้รับหรือผลที่สำคัญ

ตามท้องที่การบริหารส่วนตำบลท่าวัด ได้ดำเนินงานต่างๆ ตั้งแต่ปีงบประมาณ พ.ศ. ๒๕๕๗ - ๒๕๖๐ เพื่อแก้ไขปัญหาให้กับประชาชน และพัฒนาองค์กรให้เกิดความมั่นคงในการพัฒนาเพื่อให้ความเป็นอยู่ของประชาชนดีขึ้น ผลที่ได้รับมีดังนี้

- ๑. ประชาชนมีน้ำประปาใช้ทุกวันเร็ว
- ๒. ประชาชนมีไฟฟ้าใช้ทุกวันเร็ว
- ๓. ประชาชนมีถนนใช้ในการสัญจรไปมาได้สะดวก
- ๔. ไม่มีการเกิดอาชญากรรมในพื้นที่
- ๕. ผู้สูงอายุ ผู้พิการ ผู้ป่วยเอดส์ ได้รับเงินช่วยเหลือเบี้ยยังชีพทุกคน
- ๖. ประชาชนได้รับความช่วยเหลือจากสาธารณสุข
- ๗. ชยะในชุมชนมีวิธีการจัดการที่ถูกต้อง
- ๘. ประชาชนได้รับการฝึกอบรมอาชีพเพื่อนำไปประกอบอาชีพเพิ่มรายได้ให้กับครัวเรือน
- ๙. ประชาชนได้รับการบริการจากงานบริการต่างๆ ขององค์การบริหารส่วนตำบลท่าวัด ด้วยความสะดวก
- ๑๐. ประชาชนได้มีส่วนร่วมในการดำเนินงานต่างๆ ขององค์การบริหารส่วนตำบลท่าวัด
- ๑๑. การกำจัดขยะมีประสิทธิภาพมากขึ้น
- ๑๒. ไม่มีการเกิดอาชญากรรมในพื้นที่

### ๒.๒ ผลกระทบ

จำนวนโครงการที่บรรจุไว้ในแผนพัฒนาท้องถิ่น (พ.ศ. ๒๕๕๗-๒๕๖๐) มีจำนวนมากเกินไปไม่สอดคล้องกับงบประมาณดำเนินงานที่มีจำนวนจำกัด ทำให้การนำโครงการในแผนพัฒนาไปปฏิบัติได้น้อย

## ๓. สรุปปัญหาอุปสรรคการดำเนินงานที่ผ่านมาและแนวทางการแก้ไข ปีงบประมาณ พ.ศ.๒๕๕๙-๒๕๖๐

### ปัญหาอุปสรรค

จำนวนโครงการที่บรรจุไว้ในแผนพัฒนาท้องถิ่น (พ.ศ. ๒๕๕๗-๒๕๖๐) มีจำนวนมากเกินไป ซึ่งไม่สอดคล้องกับงบประมาณดำเนินงานที่มีจำนวนจำกัด ทำให้การนำโครงการในแผนพัฒนาไปปฏิบัติได้น้อย

### ข้อเสนอแนะ

ในการจัดทำแผนพัฒนาองค์การบริหารส่วนตำบลท่าวัด ในปีถัดไป ควรปรับปรุงดังนี้

๑. ในการบรรจุโครงการ/กิจกรรมต้องสอดคล้องกับงบประมาณที่มีอยู่อย่างจำกัด และไม่ควรร  
บรรจุโครงการ/กิจกรรม มากจนเกินไป

๒. จากการสำรวจความพึงพอใจของประชาชน ผลปรากฏว่าประชาชนต้องการให้องค์การบริหาร  
ส่วนตำบลท่าวัด นำโครงการ/กิจกรรม ที่เป็นข้อเสนอของชุมชนที่ได้จากการประชุมประชาคมท้องถิ่นไปบรรจุเป็น  
แผนพัฒนาสามปีและนำไปดำเนินการตามกำหนดระยะเวลา

### ส่วนที่ ๓

## ยุทธศาสตร์องค์กรปกครองส่วนท้องถิ่น

#### ๑. ความสัมพันธ์ระหว่างแผนพัฒนาระดับมหภาค

##### ๑.๑ แผนยุทธศาสตร์ชาติ ๒๐ ปี

การจัดทำแผนพัฒนาขององค์การบริหารส่วนท้องถิ่นจะต้องมีความสัมพันธ์ระหว่างแผนยุทธศาสตร์ชาติ เพื่อขับเคลื่อนการพัฒนาประเทศไปสู่ความมั่นคง มั่งคั่ง และยั่งยืน โดยแผนยุทธศาสตร์ชาติ ๒๐ ปี ของประเทศไทยกำลังอยู่ระหว่างการการเสนอร่างกรอบยุทธศาสตร์ชาติต่อที่ประชุมคณะกรรมการจัดทำยุทธศาสตร์ชาติ ซึ่งขณะนี้อยู่ระหว่างการดำเนินการปรับปรุงร่างกรอบยุทธศาสตร์ชาติตามมติที่ประชุมคณะกรรมการจัดทำร่างยุทธศาสตร์ชาติ โดยร่างกรอบยุทธศาสตร์ชาติ ๒๐ ปี (พ.ศ. ๒๕๖๐ -๒๕๗๙) สรุปย่อได้ ดังนี้

#### ยุทธศาสตร์ชาติ : กรอบการพัฒนาระยะยาว

**เพื่อให้บรรลุวิสัยทัศน์**  
 “ประเทศไทยมีความมั่นคง มั่งคั่ง ยั่งยืน เป็นประเทศพัฒนาแล้ว  
 ด้วยการพัฒนาตามปรัชญาของเศรษฐกิจพอเพียง”  
 นำไปสู่การพัฒนาให้คนไทยมีความสุข  
 และตอบสนองต่อการบรรลุ  
 ซึ่งผลประโยชน์แห่งชาติ ในการที่จะพัฒนาคุณภาพชีวิต  
 สร้างรายได้ระดับสูงเป็นประเทศพัฒนาแล้ว และสร้าง  
 ความสุขของคนไทย สังคมมีความมั่นคง เสมอภาคและ  
 เป็นธรรม ประเทศสามารถแข่งขันได้ในระบบเศรษฐกิจ

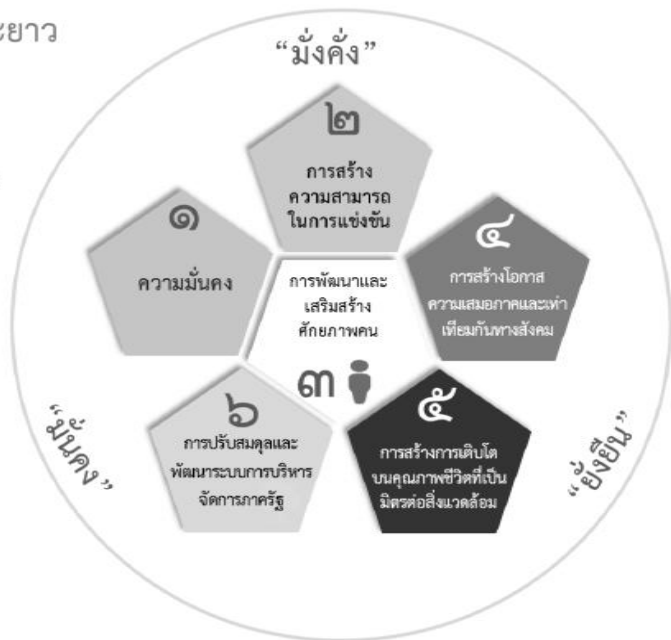

#### ความเชื่อมโยงของยุทธศาสตร์ชาติกับแผนในระดับต่างๆ

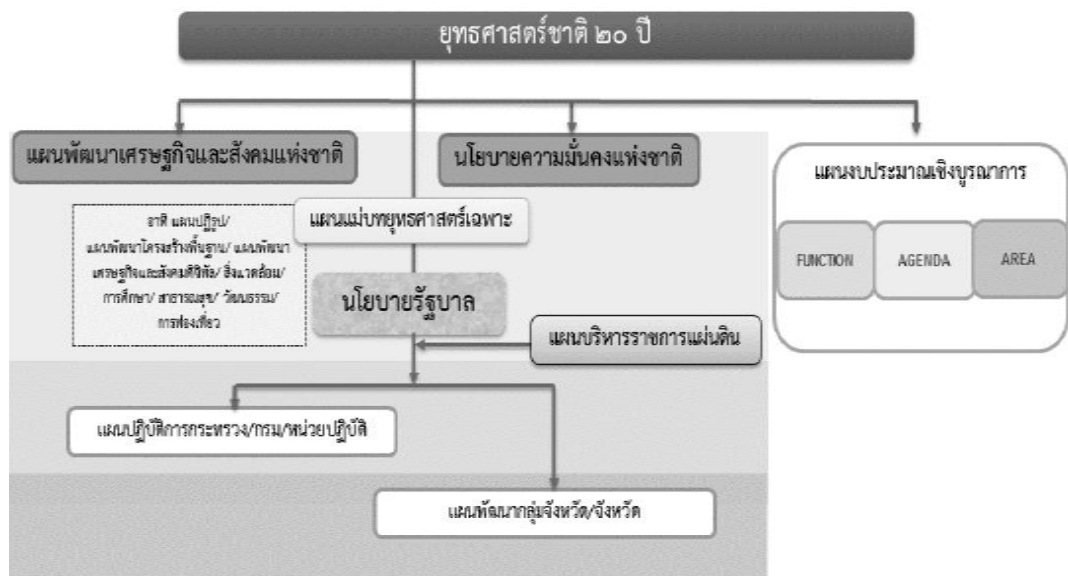

## ๑. ความเป็นมา

คณะรัฐมนตรีได้มีมติเมื่อวันที่ ๓๐ มิถุนายน ๒๕๕๘ เห็นชอบให้มีการจัดตั้งคณะกรรมการจัดทำยุทธศาสตร์ชาติ มีอำนาจหน้าที่ในการจัดทำร่างยุทธศาสตร์ชาติระยะ ๒๐ ปี เพื่อใช้ในการขับเคลื่อนการพัฒนาประเทศสู่ความมั่นคง มั่งคั่ง และยั่งยืน และให้เสนอร่างยุทธศาสตร์ชาติระยะ ๒๐ ปี ให้คณะรัฐมนตรีพิจารณาให้ความเห็นชอบเพื่อใช้เป็นกรอบในการดำเนินงานในระยะที่ ๒ ของรัฐบาล (ปี ๒๕๕๘ - ๒๕๕๙) และกรอบการปฏิรูปในระยะที่ ๓ (ปี ๒๕๖๐ เป็นต้นไป) คณะกรรมการจัดทำยุทธศาสตร์ชาติได้แต่งตั้งคณะอนุกรรมการ ๒ คณะ ได้แก่ (๑) คณะอนุกรรมการจัดทำยุทธศาสตร์และกรอบการปฏิรูป เพื่อจัดทำร่างกรอบยุทธศาสตร์ชาติระยะ ๒๐ ปี และ (๒) คณะอนุกรรมการจัดทำแผนปฏิบัติการตามแนวทางการปฏิรูปประเทศเพื่อจัดทำร่างแผนปฏิบัติการตามแนวทางการปฏิรูปประเทศ (Roadmap) ภายใต้ยุทธศาสตร์ชาติระยะ ๒๐ ปี

คณะอนุกรรมการจัดทำยุทธศาสตร์และกรอบการปฏิรูปได้ดำเนินการยกร่างกรอบยุทธศาสตร์ชาติระยะ ๒๐ ปี ตามแนวทางที่คณะรัฐมนตรีกำหนด โดยได้มีการนำความคิดเห็นและข้อเสนอแนะจากกรรมการจัดทำยุทธศาสตร์ชาติที่มาจากหลายภาคส่วน ได้แก่ ภาครัฐ ภาคเอกชน ภาคการเมือง และ นักวิชาการ รวมถึงได้พิจารณานำข้อคิดเห็นจากสภาปฏิรูปแห่งชาติ และความคิดเห็นจากภาคประชาชนมาเป็นข้อมูลในการยกร่างยุทธศาสตร์ชาติด้วย และได้นำเสนอร่างกรอบยุทธศาสตร์ชาติระยะ ๒๐ ปี ต่อที่ประชุมคณะกรรมการจัดทำยุทธศาสตร์ชาติ ซึ่งขณะนี้อยู่ระหว่างการดำเนินการปรับปรุงร่างกรอบยุทธศาสตร์ชาติตามมติที่ประชุมคณะกรรมการจัดทำยุทธศาสตร์ชาติ

ในการดำเนินการขั้นต่อไป คณะกรรมการจัดทำยุทธศาสตร์ชาติจะนำเสนอร่างกรอบยุทธศาสตร์ชาติเพื่อขอความเห็นชอบจากคณะรัฐมนตรีและจะได้มีการรับฟังความคิดเห็นจากประชาชน ก่อนที่จะนำเสนอต่อสภานิติบัญญัติแห่งชาติให้ความเห็นชอบกรอบยุทธศาสตร์ชาติมาใช้เป็นกรอบในการกำหนดทิศทางในการบริหารประเทศภายในเดือนตุลาคม ๒๕๕๙ ซึ่งเป็นช่วงเวลาของการประกาศใช้แผนพัฒนาเศรษฐกิจและสังคมแห่งชาติ ฉบับที่ ๑๒ (ตุลาคม ๒๕๕๙ - กันยายน ๒๕๖๔) นอกจากนี้หน่วยงานต่างๆ จะได้นำแผนพัฒนาเศรษฐกิจและสังคมแห่งชาติ ซึ่งเป็นแผนระยะ ๕ ปี มาถ่ายทอดลงสู่แผนปฏิบัติการระดับกระทรวงและแผนพัฒนารายสาขาในระหว่างที่กลไกการจัดทำยุทธศาสตร์ชาติตามร่างรัฐธรรมนูญฉบับใหม่อยู่ระหว่างการดำเนินการ ซึ่งคาดว่าจะดำเนินการแล้วเสร็จภายในเดือนกรกฎาคม ๒๕๖๐

## ๒. สารสำคัญ

### ๒.๑ สภาพแวดล้อม

ในช่วงทศวรรษที่ผ่านมา กระแสการเปลี่ยนแปลงที่เกิดขึ้นในโลกเป็นไปอย่างรวดเร็วและในหลากหลายมิติทำให้ภูมิทัศน์ของโลกเปลี่ยนแปลงไปอย่างมีนัยสำคัญ โดยก่อให้เกิดโอกาสทั้งในด้านเศรษฐกิจ สังคม สิ่งแวดล้อม เทคโนโลยี และการเมืองของประเทศไทยแต่ขณะเดียวกันท่ามกลางความเปลี่ยนแปลงในด้านต่างๆ ก็มีปัจจัยเสี่ยงและภัยคุกคามที่ต้องบริหารจัดการด้วยความยากลำบากมากขึ้น กระแสนิยมและการเปลี่ยนแปลงภูมิทัศน์เศรษฐกิจของโลกได้ส่งผลให้โครงสร้างเศรษฐกิจของประเทศไทยซึ่งเดิมมีโครงสร้างเศรษฐกิจในระบบ “เกษตรแบบพึ่งตนเอง” ต้องปรับตัวและเปลี่ยนไปเป็นระบบเศรษฐกิจที่ “พึ่งพาอุตสาหกรรมและการส่งออก” การพัฒนาในภาคเกษตรล่าช้ากว่าฐานการผลิตอื่นๆ ที่อาศัยเทคโนโลยีสมัยใหม่มากขึ้นตามลำดับโดยเฉพาะอย่างยิ่งภายใต้อิทธิพลของกระแสโลกาภิวัตน์และความก้าวหน้าอย่างรวดเร็วของเทคโนโลยีสารสนเทศ จึงมีปัญหาคอขวดทางด้านรายได้ระหว่างภาคการเกษตรกับภาคอุตสาหกรรมและระหว่างสังคมในเมืองและชนบทขยายวงกว้างขึ้น และปัญหาความยากจนกระจุกตัวในกลุ่มเกษตรกรรายย่อยและในภาคชนบทรวมทั้งโอกาสในการเข้าถึงข้อมูลข่าวสาร องค์กร

ความรู้ แพลตฟอร์ม และบริการทางสังคมที่มีคุณภาพสำหรับประชาชนที่อยู่ในพื้นที่ห่างไกลก็มีในวงแคบกว่า ในขณะที่การใช้เทคโนโลยีในภาคอุตสาหกรรมและบริการเองก็บ่งชี้ว่ายังอยู่ในกลุ่มประเทศที่ใช้เทคโนโลยีในระดับกลางๆ ซึ่งส่วนใหญ่ไม่สามารถพัฒนาได้เองภายในประเทศ ต้องนำเข้าจากต่างประเทศ โดยรวมประเทศไทยจึงยังใช้วัตถุดิบและแรงงานเข้มข้นในการเป็นจุดแข็งในการแข่งขัน และขับเคลื่อนการเจริญเติบโตนอกจากนั้น ในอีกด้านหนึ่งการเปลี่ยนแปลงภูมิทัศน์ของโลกและแรงขับเคลื่อนของเทคโนโลยีสมัยใหม่รวมทั้งความเชื่อมโยงอย่างใกล้ชิดของสังคมโลกได้ทำให้เกิดภัยคุกคามและความเสี่ยงด้านอื่นๆ ที่ซับซ้อนขึ้น อาทิ การก่อการร้าย โรคระบาด เครือข่ายยาเสพติดข้ามชาติ และการก่อการร้าย อาชญากรรมข้ามชาติในรูปแบบต่างๆ ขณะที่การเปลี่ยนแปลงภูมิอากาศโลกก็มีความผันผวนรุนแรงขึ้น ซึ่งล้วนแล้วเป็นความเสี่ยงในการดำรงชีวิตของประชาชน การบริหารจัดการทางธุรกิจ และการบริหารราชการแผ่นดินของภาครัฐ

นอกจากนั้นในช่วงต้นศตวรรษที่ ๒๑ กระแสโลกาภิวัตน์ได้ทำให้ภูมิทัศน์ทางด้านเศรษฐกิจและสังคมของโลกเปลี่ยนแปลงจากเศรษฐกิจสังคมอุตสาหกรรมสู่เศรษฐกิจสังคมดิจิทัล ในขณะที่โอกาสทางเศรษฐกิจขยายเพิ่มขึ้น แต่ช่องว่างทางสังคมก็ยิ่งกว้างขึ้นรวมถึงช่องว่างทางดิจิทัล (digital divide) ถ้าหากไม่สามารถลดลงก็จะยิ่งทำให้ความเหลื่อมล้ำทางรายได้และโอกาสทางเศรษฐกิจและสังคมมีความแตกต่างมากขึ้น ประกอบกับในอนาคต ๒๐ ปีข้างหน้าสภาพแวดล้อมทั้งภายในและภายนอกประเทศจะมีการเปลี่ยนแปลงอย่างมีนัยสำคัญในทุกมิติ เงื่อนไขภายนอกที่สำคัญต่อการพัฒนาประเทศไทยในอนาคต ได้แก่ กระแสโลกาภิวัตน์ที่เข้มข้นขึ้นอย่างต่อเนื่อง และมีความเสี่ยงและท้าทายต่อการปรับตัวมากขึ้นจากการเคลื่อนย้ายอย่างเสรีและรวดเร็วของผู้คน เงินทุน ข้อมูลข่าวสารองค์ความรู้และเทคโนโลยี และสินค้าและบริการ ขณะเดียวกันการรวมกลุ่มเศรษฐกิจในภูมิภาคนำไปสู่ความเชื่อมโยงทุกระบบในขณะที่ศูนย์รวมอำนาจทางเศรษฐกิจโลกเคลื่อนย้ายมาสู่เอเชียภายใต้สภาพแวดล้อมทางเศรษฐกิจโลกซึ่งในช่วงระยะ ๑๐ ปีข้างหน้าจะยังคงได้รับผลกระทบจากปัจจัยสำคัญหลายประการทั้งปัญหาต่อเนื่องจากวิกฤติการณ์ทางเศรษฐกิจโลกในช่วงปี ๒๕๕๑ - ๒๕๕๒ และวิกฤติการณ์ในกลุ่มประเทศยูโรโซนที่ทำให้ระดับหนี้สาธารณะในประเทศต่างๆ เพิ่มสูงขึ้นและกลายเป็นความเสี่ยงต่อความยั่งยืนทางการคลัง ขณะที่จะมีผลพวงต่อเนื่องจากการดำเนินมาตรการขยายปริมาณเงินขนาดใหญ่ในสหรัฐฯ ยุโรป และญี่ปุ่น ซึ่งเป็นความเสี่ยงให้เกิดภาวะเงินเฟ้อได้เมื่อเศรษฐกิจฟื้นตัวเต็มที่ รวมทั้งอาจจะมีความผันผวนของการเคลื่อนย้ายเงินทุนระหว่างประเทศ นอกจากนี้การพัฒนาด้านเทคโนโลยีสารสนเทศเข้าสู่จุดอิ่มตัวมากขึ้น ขณะที่การพัฒนาเทคโนโลยีใหม่ที่จะช่วยให้ประสิทธิภาพการผลิตของโลกเพิ่มขึ้นขนานใหญ่และเป็นวงกว้าง เช่นที่เคยเกิดขึ้นในช่วงการปฏิวัติอุตสาหกรรมยังไม่มีแนวโน้มการก่อตัวที่ชัดเจน แต่ก็มีแนวโน้มของการพัฒนาเทคโนโลยีในรูปแบบใหม่ๆ ที่จะเปิดโอกาสสำหรับการพัฒนาเศรษฐกิจรูปแบบใหม่ๆ ซึ่งภายใต้เงื่อนไขดังกล่าว เศรษฐกิจโลกในช่วง ๑๐ ปีข้างหน้ามีแนวโน้มที่จะขยายตัวต่ำกว่าเฉลี่ยร้อยละ ๕.๑ ในช่วง ๕ ปีก่อนวิกฤติเศรษฐกิจโลก (๒๕๔๖ - ๒๕๕๐) สถานการณ์ที่ตลาดโลกขยายตัวช้าแต่ประเทศต่างๆ ขยายกำลังการผลิตเพื่อยกระดับศักยภาพการผลิต การแข่งขันในตลาดโลกจะมีความรุนแรงขึ้น ขณะเดียวกันการลดลงของประชากรไทยในระยะ ๑๐ - ๑๕ ปี ข้างหน้านี้ จะทำให้ขนาดของตลาดในประเทศขยายตัวช้าลง เงื่อนไขดังกล่าวเป็นความเสี่ยงสำหรับอนาคตของเศรษฐกิจไทยในระยะยาวหากประเทศไทยไม่เร่งปรับโครงสร้างเพื่อแก้ปัญหาจุดอ่อนและเสริมจุดแข็งให้สัมฤทธิ์ผล

ในด้านความมั่นคงของโลกก็กำลังก้าวเข้าสู่ช่วงเปลี่ยนผ่านที่สำคัญจากการปรับดุลอำนาจของสหรัฐฯ เพื่อพยายามคงบทบาทผู้นำโลกและเพื่อคานาอิทธิพลและบทบาทของจีนและรัสเซียที่เพิ่มมากขึ้นในเอเชียและยุโรปนั้น น่าจะมีผลทำให้บรรยากาศด้านความมั่นคงของโลกในช่วงปี ๒๕๖๐ - ปี ๒๕๗๙ มีลักษณะผสมผสานกันทั้งความร่วมมือและความขัดแย้ง โดยขึ้นอยู่กับปัจจัยผลประโยชน์แห่งชาติทั้งในระดับทวิภาคีและพหุภาคีเป็นองค์ประกอบสำคัญในการกำหนดนโยบายของประเทศและกลุ่มประเทศ สำหรับการเปลี่ยนแปลงด้าน

เทคโนโลยีอย่างรวดเร็วจะเป็นเงื่อนไขสำคัญสำหรับอนาคตของโลกและประเทศไทยเช่นกัน โดยเฉพาะอย่างยิ่ง เทคโนโลยีสมัยใหม่ที่เป็นอัจฉริยะจะกระทบการดำรงชีวิตของคนและทำให้เกิดธุรกิจรูปแบบใหม่ รวมทั้งเกิดการเชื่อมต่อและการบรรจบกันของเทคโนโลยีก้าวหน้าอุตสาหกรรม และผลิตภัณฑ์ ซึ่งประเทศไทยจะต้องลงทุนด้านทรัพยากรมนุษย์และการวิจัยให้สามารถพัฒนาเทคโนโลยีสมัยใหม่ได้ เงื่อนไขการผลิตและการบริโภคที่เป็นมิตรกับสิ่งแวดล้อมก็จะเป็นเกณฑ์มาตรฐานที่กดดันให้ประเทศไทยต้องปรับเปลี่ยนไปสู่สังคมสีเขียวโดยการพัฒนาและนำเทคโนโลยีสีเขียวมาใช้ก็จะมีส่วนสำคัญ และช่วยแก้ปัญหาการลดลงของทรัพยากรต่างๆ รวมทั้งน้ำมัน ซึ่งแม้ราคาจะลดลงแต่มีผลกระทบต่อสภาพแวดล้อม จึงต้องผลักดันให้มุ่งสู่การผลิตพลังงานทดแทนในรูปแบบต่างๆ รวมทั้งพืชพลังงานที่อาจจะส่งผลกระทบต่อความมั่นคงทางอาหารของโลก

นอกจากนั้น ยังมีข้อจำกัดและความเสี่ยงสำคัญจากการเข้าสู่สังคมสูงวัยของโลกและภาวะภูมิอากาศเปลี่ยนแปลงผันผวนและภาวะโลกร้อน ทั้งนี้โครงสร้างประชากรโลกที่เข้าสู่สังคมสูงวัย แม้จะส่งผลให้เกิดโอกาสทางธุรกิจใหม่ๆ แต่มีความเสี่ยงให้เกิดการแย่งชิงแรงงานและเงินทุน รวมทั้งมีแรงกดดันต่อการใช้จ่ายงบประมาณด้านสวัสดิการและสาธารณสุขเพิ่มขึ้นในหลายๆ ประเทศกลายเป็นความเสี่ยงด้านการคลังที่สำคัญ สำหรับ ภาวะโลกร้อนและการเปลี่ยนแปลงสภาพภูมิอากาศที่ผันผวนก่อให้เกิดภัยธรรมชาติที่ทวีความรุนแรงมากขึ้นนั้น ก่อให้เกิดต้องมีการปรับเปลี่ยนรูปแบบการดำเนินธุรกิจ การดำรงชีวิต การผลิตและการบริโภคที่เป็นมิตรต่อสิ่งแวดล้อมมากขึ้น ในขณะที่ความพยายามในการกระจายความเจริญและการพัฒนาให้มีความทั่วถึงมากขึ้น ประกอบกับจำนวนประชากรที่เพิ่มขึ้นจะส่งผลให้ความเป็นเมืองเติบโตอย่างต่อเนื่อง ตามมาด้วยการมีข้อกำหนดของรูปแบบและกฎเกณฑ์ที่เกี่ยวข้องกับลักษณะการใช้พื้นที่ และความเป็นมิตรต่อสิ่งแวดล้อม ภายใต้เงื่อนไขการเปลี่ยนแปลงดังกล่าว การยึดถือหลักการบริหารจัดการที่ดีทั้งในภาครัฐและภาคธุรกิจเอกชน การใช้ระบอบประชาธิปไตย และการปฏิบัติให้เป็นไปตามสิทธิมนุษยชนจะเข้มข้นมากขึ้น

สำหรับสถานการณ์และสภาพแวดล้อมภายในประเทศไทยนั้น ผลของการพัฒนาตั้งแต่อดีตถึงปัจจุบันทำให้ประเทศไทยมีระดับการพัฒนาที่สูงขึ้นตามลำดับ โดยถูกจัดอยู่ในกลุ่มประเทศระดับรายได้ปานกลางมาตั้งแต่ปี ๒๕๓๑ และได้ขยับสูงขึ้นมาอยู่ในกลุ่มบนของกลุ่มประเทศระดับรายได้ปานกลางตั้งแต่ปี ๒๕๕๓ และล่าสุดในปี ๒๕๕๗ รายได้ประชาชาติต่อหัวเพิ่มขึ้นเป็น ๕,๗๓๙.๒ ดอลลาร์ สหรัฐ. ต่อปีฐานการผลิตและบริการหลากหลายขึ้น ฐานการส่งออกสินค้าอุตสาหกรรมใหญ่ขึ้นมาก หลายสาขาการผลิตและบริการสามารถแข่งขันและมีส่วนแบ่งในตลาดโลกสูงขึ้นและสร้างรายได้เงินตราต่างประเทศในระดับสูง อาทิ กลุ่มยานยนต์ อิเล็กทรอนิกส์และเครื่องใช้ไฟฟ้า อุตสาหกรรมอาหาร สินค้าเกษตร การท่องเที่ยว และบริการด้านสุขภาพ ฐานเศรษฐกิจที่ใหญ่ขึ้นส่งผลให้การจ้างงานเพิ่มขึ้นเป็น ๓๘.๑ ล้านคนจากประชากรวัยแรงงาน ๓๘.๖ ล้านคน อัตราการว่างงานเฉลี่ยไม่ถึงร้อยละ ๑ ปัญหาความยากจนจึงลดลงตามลำดับจากร้อยละ ๒๐.๐ ในปี ๒๕๕๐ เป็นร้อยละ ๑๐.๙ ในปี ๒๕๕๖ คุณภาพชีวิตดีขึ้นในทุกๆ ด้าน โอกาสการได้รับการศึกษา บริการสาธารณสุข บริการสาธารณะและโครงสร้างพื้นฐานต่างๆ และการคุ้มครองทางสังคม อื่นๆ รวมถึงการเข้าถึงทรัพยากรต่างๆ มีความครอบคลุมและมีคุณภาพดีขึ้นตามลำดับ ในขณะที่เดียวกันประเทศไทยก็มีความเป็นสากลมากขึ้น ความร่วมมือระหว่างประเทศไทยกับนานาชาติทั้งในรูปของทวิภาคีและพหุภาคีเพื่อเป็นกลไกและช่องทางในการสนับสนุนการพัฒนาเศรษฐกิจ สังคม และการเมืองของประเทศก็มีความก้าวหน้าไปมาก รวมทั้งกรอบความร่วมมือที่ช่วยทำให้ประเทศไทยสามารถยกระดับมาตรฐานต่างๆ ไปสู่ระดับสากลก็มีความคืบหน้ามากขึ้น

นอกจากนั้น ประสบการณ์ในช่วงวิกฤตเศรษฐกิจและการเงินในปี ๒๕๔๐ - ๒๕๔๑ ได้ส่งผลให้ภาครัฐและภาคเอกชนปรับตัวในการบริหารความเสี่ยงและสร้างภูมิคุ้มกัน ให้ดีขึ้นตามแนวทางการบริหารจัดการที่ดีอันได้แก่ การดำเนินการที่มีประสิทธิภาพ โปร่งใส รับผิดชอบและตรวจสอบได้อย่างเป็นระบบดีขึ้น มีการกำกับดูแลวินัย

ทางการเงินการคลังที่กำหนดกรอบของความยั่งยืนทางการเงินการคลังเป็นแนวปฏิบัติที่ดีขึ้นและฐานะการคลังมีความมั่นคงมากขึ้น และฐานะเงินสำรองระหว่างประเทศอยู่ในระดับสูง มีการปรับปรุงในเรื่องกฎหมาย กฎระเบียบต่างๆ ให้มีการดำเนินการอย่างเป็นระบบมากขึ้น มีการสร้างความเป็นธรรมให้กับกลุ่มต่างๆ สามารถคุ้มครองผู้บริโภคและประชาชนจากการถูกเอารัดเอาเปรียบได้ดีขึ้น ช่วยสร้างบรรยากาศของการแข่งขันในตลาด และสนับสนุนให้การดำเนินธุรกิจในประเทศไทยมีความสะดวกคล่องตัวมากขึ้น

แต่ประเทศไทยก็ยังมีจุดอ่อนในเชิงโครงสร้างหลายด้านทั้งทางเศรษฐกิจ สังคม และการเมือง จุดอ่อนสำคัญของประเทศไทยได้แก่ โครงสร้างประชากรสูงอายุมากขึ้นตามลำดับ แต่คุณภาพคนโดยเฉลี่ยยังต่ำและการออมไม่เพียงพอ ประเทศขาดแคลนแรงงานทั้งในกลุ่มทักษะฝีมือสูงและกลุ่มทักษะฝีมือระดับล่าง ผลผลิตภาพแรงงานโดยเฉลี่ยยังต่ำ ทั้งระบบเศรษฐกิจมีผลผลิตภาพการผลิตรวมต่ำ ต้องอาศัยการเพิ่มปริมาณเป็นแรงขับเคลื่อนหลัก ขณะที่โครงสร้างเศรษฐกิจมีสัดส่วนภาคการค้าระหว่างประเทศต่อขนาดของเศรษฐกิจสูงกว่าเศรษฐกิจภายในประเทศมาก จึงมีความอ่อนไหวและผันผวนตามปัจจัยภายนอกเป็นสำคัญ ฐานการผลิตเกษตรและบริการมีผลผลิตภาพการผลิตต่ำ โดยที่การใช้องค์ความรู้ เทคโนโลยี และนวัตกรรมเพื่อการเพิ่มมูลค่ายังมีน้อย การลงทุนเพื่อการวิจัยและพัฒนาไม่เพียงพอ การวิจัยที่ดำเนินการไปแล้วไม่ถูกนำมาใช้ให้เกิดประโยชน์เชิงเศรษฐกิจและสังคมได้อย่างคุ้มค่า การพัฒนานวัตกรรมมีน้อย สาหรับการดำเนินงานและการบริหารจัดการภาครัฐก็ยังมีขาดการบูรณาการจึงสิ้นเปลืองงบประมาณ การดำเนินงานเพื่อพัฒนามักขาดความต่อเนื่องประสิทธิภาพต่ำ ขาดความโปร่งใสและขาดความรับผิดชอบ ขณะที่ปัญหาคอร์รัปชันมีเป็นวงกว้าง การพัฒนาโครงสร้างพื้นฐานและระบบโลจิสติกส์ รวมทั้งการบริหารจัดการน้ำยังไม่เป็นระบบโครงข่ายที่สมบูรณ์และล่าช้า การบังคับใช้กฎหมายยังขาดประสิทธิภาพ และกฎระเบียบต่างๆ ล้าสมัยไม่ทันกับการเปลี่ยนแปลง คนไทยยังมีปัญหาด้านคุณธรรมจริยธรรม ไม่เคารพสิทธิผู้อื่นและไม่ยึดผลประโยชน์ส่วนรวมเป็นสำคัญขณะที่ความเหลื่อมล้ำและความแตกแยกในสังคมไทยยังเป็นปัญหาที่ท้าทายมาก รวมทั้งปัญหาในด้านทรัพยากรธรรมชาติและสิ่งแวดล้อมที่เผชิญกับภาวะขยะล้นเมืองและสิ่งแวดล้อมเสื่อมโทรมลงในทุกด้าน

ทั้งนี้ ปัจจัยและเงื่อนไขภายในประเทศที่จะส่งผลต่ออนาคตการพัฒนาประเทศไทยที่สำคัญ ได้แก่ การเปลี่ยนแปลงโครงสร้างประชากรสู่สังคมผู้สูงอายุอย่างสมบูรณ์ ในระยะเวลา ๒๐ ปีต่อจากนี้ไป จะมีนัยยะที่สำคัญยิ่งต่อการพัฒนาประเทศ กำลังคนในวัยเด็กและวัยแรงงานจะลดลง ผู้สูงอายุจะเพิ่มขึ้นอย่างรวดเร็วส่งผลต่อศักยภาพทางเศรษฐกิจของประเทศ รูปแบบการใช้จ่ายการลงทุนและการออม ตลอดจนค่าใช้จ่ายด้านสุขภาพ ความมั่นคงทางสังคมและคุณภาพชีวิตผู้สูงอายุ ขณะเดียวกันประเทศไทยก็เผชิญกับข้อจำกัดด้านทรัพยากร ทั้งด้านแรงงานและทรัพยากรธรรมชาติที่มีนัยยะต่อต้นทุนการผลิตและสภาพแวดล้อมความเป็นอยู่ของประชาชน นอกจากนี้ปัญหาความเหลื่อมล้ำในมิติต่างๆ ก็มีนัยยะต่อการสร้างความสามัคคีสมานฉันท์ในสังคม ข้อจำกัดต่อการยกระดับศักยภาพทุนมนุษย์ ความจำเป็นในการลงทุนเพื่อยกระดับบริการทางสังคมและโครงสร้างพื้นฐานที่มีคุณภาพอย่างทั่วถึง และการปฏิรูปกฎระเบียบและกฎหมายที่ทำให้เกิดความเป็นธรรมและลดความเหลื่อมล้ำ และที่สำคัญเงื่อนไขจาเป็นที่ต้องปรับตัวคือ การแก้ปัญหาความอ่อนแอของการบริหารราชการแผ่นดิน ที่ทำให้จำเป็นต้องเร่งปฏิรูประบบราชการและการเมืองเพื่อให้เกิดการบริหารราชการที่ดี

โครงสร้างที่เป็นจุดอ่อนและการบริหารจัดการที่ขาดประสิทธิภาพและความโปร่งใสดังกล่าว จะส่งผลให้ประเทศไทยยังต้องเผชิญกับแรงกดดันและความเสี่ยงมากขึ้นภายใต้สถานการณ์ที่กระแสโลกาภิวัตน์เข้มข้นขึ้น เป็นโลกไร้พรมแดนอย่างแท้จริง โดยที่การเคลื่อนย้ายของผู้คน สินค้าและบริการ เงินทุน องค์ความรู้เทคโนโลยี ข้อมูล และข่าวสารต่างๆ เป็นไปอย่างเสรี ส่งผลให้การแข่งขันในตลาดโลกรุนแรงขึ้นโดยที่ประเทศต่างๆ เร่งผลักดันการเพิ่มผลิตภาพและการพัฒนานวัตกรรมเพื่อการแข่งขัน ขณะเดียวกันความเสี่ยงและข้อจำกัดที่เกิดจากสภาพ

ภูมิอากาศผันผวนรุนแรงต่อการดำเนินธุรกิจและการดำเนินชีวิตของผู้คนก็เพิ่มขึ้น กฎเกณฑ์และกฎระเบียบของสังคมโลกจึงมีความเข้มงวดมากขึ้นทั้งในเรื่องการปลดปล่อยมลพิษ สิทธิมนุษยชน และกฎระเบียบทางการเงิน เป็นต้นเงื่อนไขต่างๆ ดังกล่าวจะเป็นแรงกดดันให้ประเทศไทยต้องปรับตัวและมีการบริหารความเสี่ยงอย่างชาญฉลาดมากขึ้น โดยที่การปรับตัวจะต้องหยั่งรากลึกลงไปถึงการเปลี่ยนแปลงในเชิงโครงสร้างเพื่อแก้จุดอ่อนและควบคู่ไปกับการสร้างกลไกเชิงรุกให้จุดแข็งของประเทศเป็นประโยชน์สูงสุดแก่ประชาชนส่วนใหญ่ของประเทศ ซึ่งหากไม่สามารถแก้ปัญหาและปฏิรูปให้สัมฤทธิ์ผลได้ในระยะ ๔ - ๕ ปีต่อจากนี้ไป ประเทศไทยจะสูญเสียความสามารถในการแข่งขัน รายได้เฉลี่ยของประชาชนจะไม่สามารถยกระดับให้ดีขึ้นได้ คุณภาพคนโดยเฉลี่ยจะยังต่ำ และปัญหาความเหลื่อมล้ำจะรุนแรงขึ้น รวมทั้งทรัพยากรจะร่อยหรอเสื่อมโทรมลงไปอีก และในที่สุดการพัฒนาประเทศจะไม่สามารถยั่งยืนไปได้ในระยะยาว

ทั้งนี้ เงื่อนไขในปัจจุบันและแนวโน้มการเปลี่ยนแปลงในอนาคตในทุกมิติจะส่งผลกระทบต่ออนาคตการพัฒนาประเทศไทยอย่างมากโดยเฉพาะอย่างยิ่งลักษณะในเชิงโครงสร้างทั้งทางเศรษฐกิจและสังคมภายในประเทศทั้งที่เป็นจุดแข็งและเป็นจุดอ่อนที่จะต้องเผชิญและผสมผสานกับปัจจัยภายนอกและก่อให้เกิดทั้งโอกาสและความเสี่ยงในหลากหลายมิติ การที่ประเทศไทยจะสามารถแสวงหาโอกาสจากการพัฒนาของโลกและรับมือกับภัยคุกคามเหล่านี้ได้นั้น จำเป็นจะต้องมีการวิเคราะห์แนวโน้มการเปลี่ยนแปลงในอนาคตอย่างรอบด้านขณะเดียวกันต้องวิเคราะห์ศักยภาพภายในประเทศ เพื่อเตรียมความพร้อมของประเทศต่อการเปลี่ยนแปลงเหล่านั้น โดยที่ประเทศไทยต้องปฏิรูปและปรับเปลี่ยนอย่างเป็นระบบขนานใหญ่เพื่อให้โครงสร้างทางเศรษฐกิจและสังคมของประเทศเหมาะสมกับภูมิทัศน์ใหม่ของโลกยืดหยุ่นปรับตัวได้เร็ว สามารถรับมือกับความเสี่ยงและภัยคุกคามแบบใหม่ได้ และสามารถอาศัยโอกาสจากการเปลี่ยนแปลงบริบทโลกมาสร้างประโยชน์สุขให้กับคนในชาติได้ ไม่ว่าจะเป็นการปรับโครงสร้างเศรษฐกิจและสังคม การลงทุนเพื่อพัฒนาโครงสร้างพื้นฐาน การพัฒนาทรัพยากรมนุษย์ การปรับเปลี่ยนค่านิยมและวัฒนธรรมการดำรงชีวิตการทำงาน และการเรียนรู้ ซึ่งจำเป็นอย่างยิ่งที่จะต้องอาศัยความร่วมมือจากทุกภาคส่วนในการดำเนินการร่วมกันอย่างเป็นเอกภาพมีการจัดลำดับความสำคัญและแบ่งหน้าที่รับผิดชอบอย่างชัดเจนของผู้ที่เกี่ยวข้องกับประเด็นปัญหานั้นๆ ซึ่งการดำเนินการดังกล่าวจะต้องกำหนดเป็นยุทธศาสตร์การพัฒนาประเทศในระยะยาว เพื่อกำหนดวิสัยทัศน์และเป้าหมายการพัฒนาประเทศและกรอบการทำงานของภาคส่วนต่างๆ เพื่อให้ขับเคลื่อนการพัฒนาประเทศไปสู่เป้าหมายที่กำหนดไว้

ดังนั้น จึงจำเป็นต้องกำหนดยุทธศาสตร์ที่เหมาะสมเพื่อแก้ไขจุดอ่อนและเสริมจุดแข็งให้เอื้อต่อการพัฒนาประเทศ เพื่อให้บรรลุซึ่งเป้าหมายการสร้างและรักษาไว้ซึ่งผลประโยชน์แห่งชาติในการที่จะให้ประเทศไทยมีความมั่นคงในทุกด้าน คนในชาติมีคุณภาพชีวิตที่ดีและมั่งคั่ง และประเทศสามารถพัฒนาไปได้อย่างยั่งยืน ทั้งนี้การวิเคราะห์ให้ได้ข้อสรุปเกี่ยวกับจุดแข็ง จุดอ่อน โอกาสและข้อจำกัดรวมทั้งความเสี่ยงของประเทศ จะนำไปสู่การกำหนดตำแหน่งเชิงยุทธศาสตร์และเป้าหมายของประเทศที่ชัดเจนและได้รับการยอมรับร่วมกันในสังคมไทยที่จะส่งผลให้เกิดการผนึกกำลังและระดมทรัพยากรอย่างมีประสิทธิภาพในการขับเคลื่อนการพัฒนาไปในทิศทางที่สอดคล้องกัน การดำเนินการมีบูรณาการและเป็นเอกภาพภายใต้การมองภาพอนาคตของประเทศที่เป็นภาพเดียวกัน

อย่างไรก็ตามในช่วงที่ผ่านมา ประเทศไทยมิได้มีการกำหนดวิสัยทัศน์ประเทศ เป้าหมายและยุทธศาสตร์ของประเทศในระยะยาว การบริหารราชการแผ่นดินของฝ่ายบริหารจึงให้ความสำคัญกับนโยบายพรรคการเมืองหรือนโยบายของรัฐบาลซึ่งเมื่อมีการเปลี่ยนรัฐบาลก็ทำให้การดำเนินนโยบายขาดความต่อเนื่อง ถือเป็น การสูญเสียโอกาสและสิ้นเปลืองทรัพยากรของประเทศ ดังนั้น เพื่อเป็นการปฏิรูประบบการบริหารราชการแผ่นดินของประเทศไทยให้มีเป้าหมายการพัฒนาในระยะยาว และเพื่อเป็นการกำหนดให้ฝ่ายบริหารมีความรับผิดชอบที่จะต้อง



ขับเคลื่อนประเทศไปสู่เป้าหมายที่เป็นที่ยอมรับร่วมกันและเป็นเอกภาพ ประเทศไทยจำเป็นต้องมี “ยุทธศาสตร์ชาติ” ซึ่งภายใต้ยุทธศาสตร์ชาติ ประเทศไทยต้องปฏิรูปและปรับเปลี่ยนอย่างเป็นระบบขนานใหญ่ เพื่อให้โครงสร้างทางเศรษฐกิจและสังคมของประเทศเหมาะสมกับภูมิทัศน์ใหม่ของโลกยืดหยุ่นปรับตัวได้เร็ว สามารถรับมือกับความเสี่ยงและภัยคุกคามแบบใหม่ได้ และสามารถอาศัยโอกาสจากการเปลี่ยนแปลงบริบทโลกมาสร้างประโยชน์สุขให้กับคนในชาติได้ จะต้องมีการกำหนดวิสัยทัศน์ เป้าหมายของประเทศ และทิศทางในการขับเคลื่อนประเทศให้สอดคล้องกับประเด็นการเปลี่ยนแปลงและความท้าทายต่างๆ ของบริบทโลก และบริบทการพัฒนาภายในประเทศ

การกำหนดให้มี “ยุทธศาสตร์ชาติ” เพื่อเป็นยุทธศาสตร์ในการพัฒนาประเทศในระยะยาว พร้อมกับการปฏิรูปและการพัฒนาระบบและกลไกการบริหารราชการแผ่นดินในการขับเคลื่อนยุทธศาสตร์ให้สามารถนำไปสู่การปฏิบัติอย่างจริงจังจะช่วยยกระดับคุณภาพของประเทศไทยในทุกภาคส่วนและนาพาประเทศไทยให้หลุดพ้นหรือบรรเทาความรุนแรงของสภาพปัญหาที่เกิดขึ้นในปัจจุบัน ทั้งปัญหาทางเศรษฐกิจ ปัญหาความเหลื่อมล้ำ ปัญหาการทุจริตคอร์รัปชัน และปัญหาความขัดแย้งในสังคม รวมถึงสามารถรับมือกับภัยคุกคามและบริหารจัดการกับความเสี่ยงที่จะเกิดขึ้นในอนาคต และสามารถเปลี่ยนผ่านประเทศไทยไปพร้อมๆ กับการเปลี่ยนแปลงภูมิทัศน์ใหม่ของโลกได้ซึ่งจะทำให้ประเทศไทยยังคงรักษาบทบาทสำคัญในเวทีโลก สามารถดำรงรักษาความเป็นชาติที่มีความมั่นคงทางเศรษฐกิจ สังคม และวัฒนธรรม และคนไทยในประเทศมีความอยู่ดีมีสุขอย่างถ้วนหน้ากันสาระสำคัญของยุทธศาสตร์ชาติซึ่งคณะกรรมการจัดทำยุทธศาสตร์ชาติกำลังดำเนินการร่างอยู่ในขณะนี้ประกอบด้วยวิสัยทัศน์และเป้าหมายของชาติที่คนไทยทุกคนต้องการบรรลุร่วมกันรวมทั้งนโยบายแห่งชาติและมาตรการเฉพาะซึ่งเป็นแนวทาง ทิศทางและวิธีการที่ทุกองค์กรและคนไทยทุกคนต้องมุ่งดำเนินการไปพร้อมกันอย่างประสานสอดคล้อง เพื่อให้บรรลุซึ่งสิ่งที่คนไทยทุกคนต้องการ คือประเทศไทยมั่นคง มั่งคั่ง และยั่งยืน ในทุกสาขาของกำลังอำนาจแห่งชาติ อันได้แก่ การเมืองภายในประเทศ การเมืองต่างประเทศ เศรษฐกิจ สังคมจิตวิทยา การทหาร วิทยาศาสตร์และเทคโนโลยีการพลังงาน ทรัพยากรธรรมชาติและสิ่งแวดล้อม และเทคโนโลยีสารสนเทศและการสื่อสาร

## ๒.๒ วิสัยทัศน์

วิสัยทัศน์ “ประเทศไทยมีความมั่นคง มั่งคั่ง ยั่งยืน เป็นประเทศพัฒนาแล้ว ด้วยการพัฒนาตามหลักปรัชญาของเศรษฐกิจพอเพียง” หรือเป็นคติพจน์ประจำชาติว่า “มั่นคง มั่งคั่ง ยั่งยืน” ทั้งนี้วิสัยทัศน์ดังกล่าวจะต้องสนองต่อผลประโยชน์แห่งชาติ อันได้แก่การมีเอกราช อธิปไตย และบูรณภาพแห่งเขตอำนาจรัฐ การดำรงอยู่อย่างมั่นคง ยั่งยืนของสถาบันหลักของชาติ การดำรงอยู่อย่างมั่นคงของชาติและประชาชนจากภัยคุกคามทุกรูปแบบ การอยู่ร่วมกันในชาติอย่างสันติสุขเป็นปึกแผ่นมีความมั่นคงทางสังคมท่ามกลางพหุสังคมและการมีเกียรติและศักดิ์ศรีของความเป็นมนุษย์ ความเจริญเติบโตของชาติความเป็นธรรมและความอยู่ดีมีสุขของประชาชน ความยั่งยืนของฐานทรัพยากรธรรมชาติสิ่งแวดล้อม ความมั่นคงทางพลังงานและอาหารความสามารถในการรักษาผลประโยชน์ของชาติภายใต้การเปลี่ยนแปลงของสภาวะแวดล้อมระหว่างประเทศและการอยู่ร่วมกันอย่างสันติประสานสอดคล้องกัน ด้านความมั่นคงในประชาคมอาเซียนและประชาคมโลกอย่างมีเกียรติและศักดิ์ศรีไม่เป็นภาระของโลก และสามารถแก้วิกฤตประเทศที่มีศักยภาพทางเศรษฐกิจที่ด้อยกว่า

# วิสัยทัศน์ : “ประเทศไทยมีความมั่นคง มั่งคั่ง ยั่งยืน เป็นประเทศพัฒนาแล้ว ด้วยการพัฒนาตามปรัชญาของเศรษฐกิจพอเพียง”



## ความมั่นคง

- การมีความมั่นคงปลอดภัย จากภัยและการเปลี่ยนแปลง ทั้งภายในประเทศและ ภายนอกประเทศในทุกระดับ ทั้งระดับประเทศ สังคม ชุมชน ครัวเรือน และปัจเจกบุคคล และมีความมั่นคงในทุกมิติ ทั้งมิติเศรษฐกิจ สังคม สิ่งแวดล้อม และการเมือง
- ประเทศไทยมีความมั่นคงในเอกราชและอธิปไตย มีสถาบันชาติ ศาสนาพระมหากษัตริย์ที่เข้มแข็งเป็นศูนย์กลางและเป็นที่ยึดเหนี่ยวจิตใจของประชาชน ระบบการเมืองที่มีค้ำประกันการนำไปสู่การบริหารประเทศที่ต่อเมืองและโปร่งใสตามหลักธรรมาภิบาล
- สังคม มีความปรองดองและความสามัคคี สามารถแก้ปัญหาสังคมเพื่อพัฒนาประเทศ ชุมชน มีความเข้มแข็ง ครอบครัว มีความอบอุ่น
- ประชาชน มีความมั่นคงในชีวิต มีงานและรายได้ที่มั่นคงพอเพียงกับการดำรงชีวิต มีที่อยู่อาศัยและความปลอดภัยในชีวิตทรัพย์สิน
- ฐานทรัพยากรและสิ่งแวดล้อม มีความมั่นคงของอาหาร พลังงาน และน้ำ



## ความมั่งคั่ง

- ประเทศไทย มีการขยายตัวของเศรษฐกิจอย่างต่อเมือง ยกระดับเป็นประเทศในกลุ่มประเทศรายได้สูงความเหลื่อมล้ำของการพัฒนาลดลง ประชากรได้รับผลประโยชน์จากการพัฒนาอย่างเท่าเทียมกันมากขึ้น
- เศรษฐกิจมีความสามารถในการแข่งขันสูง สามารถสร้างรายได้ทั้งจากภายในและภายนอกประเทศ สร้างฐานเศรษฐกิจและสังคมแห่งอนาคต และเป็นจุดสำคัญของการเชื่อมโยงในภูมิภาคทั้งการคมนาคมขนส่ง การผลิต การค้า การลงทุน และการทำธุรกิจ มีบทบาทสำคัญในระดับภูมิภาคและระดับโลก เกิดสายสัมพันธ์ทางเศรษฐกิจและการค้าอย่างมีพลัง
- ความสมบูรณ์ในทุน ที่จะสามารถสร้างการพัฒนาต่อเมือง ได้แก่ ทุนมนุษย์ ทุนทางปัญญา ทุนทางการเงิน ทุนที่เป็นเครื่องมือเครื่องจักร ทุนทางสังคม และทุนทรัพยากรธรรมชาติและสิ่งแวดล้อม



## ความยั่งยืน

- การพัฒนาที่สามารถสร้างความเจริญ รายได้ และคุณภาพชีวิตของประชาชนให้เพิ่มขึ้นอย่างต่อเนื่อง ซึ่งเป็นการเจริญเติบโตของเศรษฐกิจที่ไม่ใช้ทรัพยากรธรรมชาติเกินพอดี ไม่สร้างผลกระทบต่อสิ่งแวดล้อมจนเกินความสามารถในการรองรับและเยียวยาของระบบนิเวศน์
- การผลิตและการบริโภคเป็นมิตรกับสิ่งแวดล้อม และสอดคล้องกับภาวะเปราะบางของประชาคมโลกซึ่งเป็นที่ยอมรับร่วมกัน ความอุดมสมบูรณ์ของทรัพยากรธรรมชาติและสิ่งแวดล้อมมีคุณภาพดีขึ้น คนมีความรับผิดชอบต่อสังคม มีความเอื้ออาทร เสียสละเพื่อผลประโยชน์ส่วนรวม
- มุ่งประโยชน์ส่วนรวมอย่างยั่งยืนให้ความสำคัญกับการมีส่วนร่วมของประชาชนทุกภาคส่วน เพื่อการพัฒนาในทุกระดับอย่างสมดุล มีเสถียรภาพ และยั่งยืน
- ประชาชนทุกภาคส่วนในสังคมยึดถือและปฏิบัติตามปรัชญาของเศรษฐกิจพอเพียง

## อนาคตประเทศไทย ปี ๒๕๗๙ : ร่วมมือกันขับเคลื่อนประเทศให้ก้าวไปสู่.....

เศรษฐกิจและสังคมไทยมีการพัฒนาอย่างมั่นคงและยั่งยืน โดยสถาบันหลักของชาติดำรงอยู่อย่างมั่นคงเป็นจุดยึดเหนี่ยวของสังคม มีความสามัคคีของชนในชาติ มีความสงบและอยู่ร่วมกันอย่างสันติสุขในทุกพื้นที่ และมีระดับรายได้ในกลุ่มประเทศรายได้สูง ความเป็นธรรมในสังคมและความเหลื่อมล้ำลดลงในทุกมิติ ประเทศไทยมีบทบาทสำคัญในภูมิภาคและโลก

- ระบบเศรษฐกิจมีความเป็นชาติดการค้ำบฐานการขยายตัวของการค้าส่งค้าปลีกและเศรษฐกิจดิจิทัลที่เข้มข้นขึ้น มีการเติบโตอย่างมีคุณภาพ กระจายฐานการผลิตและบริการไปในพื้นที่ต่างๆ อย่างทั่วถึง มีเสถียรภาพ แข่งขันบนฐานการพัฒนานวัตกรรม และมีฐานการผลิตบริการ และลงทุนที่เชื่อมโยงในอาเซียน เพื่อให้ประเทศไทยเข้าสู่การมีรายได้สูงภายในปี ๒๕๗๙ และเข้าสู่การเป็นประเทศพัฒนาแล้ว โดย
- ภาคเกษตร เป็นฐานการผลิต bio-bases ที่สำคัญ เป็นฐานการผลิตอาหารที่มั่นคงและปลอดภัย และเป็นฐานการผลิตที่มีผลิตภาพการผลิตสูง มีระบบบริหารจัดการที่ดินด้านประมง
  - ภาคอุตสาหกรรม ฐานอุตสาหกรรมเดิมมีศักยภาพสูงขึ้น มีอุตสาหกรรมอนาคตที่ได้รับการพัฒนาให้ป็นฐานรายได้ใหม่ โดยมุ่งสู่การเป็นศูนย์กลางการผลิต การค้า และการลงทุนในอนุภูมิภาคและภูมิภาคอาเซียน เช่น ศูนย์การผลิตรถยนต์และชิ้นส่วนและศูนย์ทดสอบและวิจัยพัฒนารถยนต์และชิ้นส่วนของเอเชีย ศูนย์กลางการผลิตพลังงาน/วัสดุชีวภาพของภูมิภาคอาเซียน ศูนย์กลางการผลิตอุตสาหกรรมดิจิทัล เป็นต้น
  - ภาคบริการ ธุรกิจบริการเดิมได้รับการพัฒนาระดับคุณภาพและศักยภาพให้สูงขึ้น เช่น การขนส่ง ทั้งทางบก ทางอากาศ และทางทะเล และส่งเสริมธุรกิจบริการอนาคตให้ป็นฐานรายได้ใหม่ โดยมุ่งสู่การเป็นศูนย์กลางการลงทุนและการให้บริการของภูมิภาคอาเซียน เช่น ศูนย์กลางการให้บริการสุขภาพของภูมิภาคอาเซียน เมืองหลวงแห่งการท่องเที่ยวและบริการของอาเซียน ศูนย์บริการทางการเงิน การศึกษานานาชาติ และบริการด้านโลจิสติกส์ เป็นต้น
  - วิสาหกิจและการดำเนินธุรกิจ วิสาหกิจขนาดกลาง ขนาดย่อมเข้มแข็ง เป็นฐานการผลิตและบริการที่สำคัญของประเทศ

คนไทยในอนาคต มีศักยภาพในการร่วมกันพัฒนาประเทศ สามารถปรับตัวรองรับบริบทการพัฒนาในอนาคต มีความพร้อมทั้งกาย ใจ สติปัญญา มีทักษะในการวิเคราะห์อย่างมีเหตุผล มีการเรียนรู้ตลอดชีวิต มีภูมิคุ้มกันต่อการเปลี่ยนแปลง มีจิตสำนึกวัฒนธรรมที่ดีงาม รู้คุณค่าความเป็นไทย และมีความรับผิดชอบ เป็นรากฐานที่มั่นคงของชุมชนสังคม รักชาติ และสถาบันพระมหากษัตริย์

สังคมไทยเป็นสังคมที่เป็นธรรม มีความเหลื่อมล้ำน้อย อัตราความยากจนต่ำ มีการกระจายโอกาสการเข้าถึงทรัพยากรการสร้างฐานอาชีพ บริการทางสังคมที่มีคุณภาพ และกระบวนการยุติธรรมอย่างทั่วถึง ไม่คอร์รัปชัน โดยที่ประชาชนทุกช่วงวัยมีคุณภาพชีวิตที่ดี ครอบครัวอยู่ดีมีสุข

เศรษฐกิจและสังคมพัฒนาอย่างเป็นมิตรกับสิ่งแวดล้อม เป็นประเทศที่มีระบบเศรษฐกิจสีเขียว ระดับการปล่อยก๊าซคาร์บอนไดออกไซด์ต่ำ มีพื้นที่สีเขียวเพิ่มขึ้น ประชาชนมีพฤติกรรมการผลิตและการบริโภคที่เป็นมิตรต่อสิ่งแวดล้อม

ระบบการบริหารภาครัฐมีประสิทธิภาพ ทันสมัย รับผิดชอบ โปร่งใส ตรวจสอบได้และประชาชนมีส่วนร่วม กระจายอำนาจและมีการกำหนดภารกิจที่เหมาะสมระหว่างส่วนกลาง ภูมิภาค และท้องถิ่น

### ๒.๓ ยุทธศาสตร์ชาติ

ในการที่จะบรรลุวิสัยทัศน์และทำให้ประเทศไทยพัฒนาไปสู่อนาคตที่พึงประสงค์นั้น จำเป็นจะต้องมีการวางแผนและกำหนดยุทธศาสตร์การพัฒนาในระยะยาว และกำหนดแนวทางการพัฒนาของทุกภาคส่วนให้ขับเคลื่อนไปในทิศทางเดียวกัน ดังนั้น จึงจำเป็นต้องกำหนดยุทธศาสตร์ชาติในระยะยาว เพื่อถ่ายทอดแนวทางการพัฒนาสู่การปฏิบัติในแต่ละช่วงเวลาอย่างต่อเนื่องและมีการบูรณาการ และสร้างความเข้าใจถึงอนาคตของประเทศไทยร่วมกัน และเกิดการรวมพลังของทุกภาคส่วนในสังคมทั้งประชาชน เอกชน ประชาสังคมในการขับเคลื่อนการพัฒนาเพื่อการสร้างและรักษาไว้ซึ่งผลประโยชน์แห่งชาติและบรรลุวิสัยทัศน์ “ประเทศไทยมีความมั่นคง มั่งคั่ง ยั่งยืนเป็นประเทศพัฒนาแล้ว ด้วยการพัฒนาตามหลักปรัชญาของเศรษฐกิจพอเพียง ” หรือคติพจน์ประจำชาติ “มั่นคง มั่งคั่ง ยั่งยืน” เพื่อให้ประเทศมีขีดความสามารถในการแข่งขัน มีรายได้สูงอยู่ในกลุ่มประเทศพัฒนาแล้ว คนไทยมีความสุข อยู่ดี กินดี สังคมมีความมั่นคงเสมอภาคและเป็นธรรม ซึ่งยุทธศาสตร์ชาติที่จะใช้เป็นกรอบแนวทางการพัฒนาในระยะ ๒๐ ปีต่อจากนี้ไป จะประกอบด้วย ๖ ยุทธศาสตร์ ได้แก่ (๑) ยุทธศาสตร์ด้านความมั่นคง (๒) ยุทธศาสตร์ด้านการสร้างความสามารถในการแข่งขัน (๓) ยุทธศาสตร์การพัฒนาและเสริมสร้างศักยภาพคน (๔) ยุทธศาสตร์ด้านการสร้างโอกาสความเสมอภาคและเท่าเทียมกันทางสังคม (๕) ยุทธศาสตร์ด้านการสร้างการเติบโตบนคุณภาพชีวิตที่เป็นมิตรกับสิ่งแวดล้อม และ (๖) ยุทธศาสตร์ด้านการปรับสมดุลและพัฒนาระบบการบริหารจัดการภาครัฐ โดยมีสาระสำคัญของแต่ละยุทธศาสตร์ สรุปได้ ดังนี้

**๒.๓.๑ ยุทธศาสตร์ด้านความมั่นคง** มีเป้าหมายทั้งในการสร้างเสถียรภาพภายในประเทศและช่วยลดและป้องกันภัยคุกคามจากภายนอก รวมทั้งสร้างความเชื่อมั่นในกลุ่มประเทศอาเซียนและประชาคมโลกที่มีต่อประเทศไทย กรอบแนวทางที่ต้องให้ความสำคัญ อาทิ

(๑) การเสริมสร้างความมั่นคงของสถาบันหลักและการปกครองระบอบประชาธิปไตยอันมีพระมหากษัตริย์ทรงเป็นประมุข

(๒) การปฏิรูปกลไกการบริหารประเทศและพัฒนาความมั่นคงทางการเมือง ขจัดคอร์รัปชัน สร้างความเชื่อมั่นในกระบวนการยุติธรรม

(๓) การรักษาความมั่นคงภายในและความสงบเรียบร้อยภายใน ตลอดจนการบริหารจัดการความมั่นคงชายแดนและชายฝั่งทะเล

(๔) การพัฒนาระบบ กลไก มาตรการและความร่วมมือระหว่างประเทศทุกระดับ และรักษาคุณภาพความสัมพันธ์กับประเทศมหาอำนาจ เพื่อป้องกันและแก้ไขปัญหาคความมั่นคงรูปแบบใหม่

(๕) การพัฒนาเสริมสร้างศักยภาพการผนึกกำลังป้องกันประเทศ การรักษาความสงบเรียบร้อยภายในประเทศสร้างความร่วมมือกับประเทศเพื่อนบ้านและมิตรประเทศ

(๖) การพัฒนาระบบการเตรียมพร้อมแห่งชาติและระบบบริหารจัดการภัยพิบัติ รักษาความมั่นคงของฐานทรัพยากรธรรมชาติ สิ่งแวดล้อม

(๗) การปรับกระบวนการทำงานของกลไกที่เกี่ยวข้องจากแนวตั้งสู่แนวระนาบมากขึ้น

**๒.๓.๒ ยุทธศาสตร์ด้านการสร้างความสามารถในการแข่งขัน** เพื่อให้ประเทศไทยสามารถพัฒนาไปสู่การเป็นประเทศพัฒนาแล้ว ซึ่งจำเป็นต้องยกระดับผลิตภาพการผลิตและการใช้นวัตกรรมในการเพิ่มความสามารถในการแข่งขันและการพัฒนาอย่างยั่งยืนทั้งในสาขาอุตสาหกรรม เกษตรและบริการ การสร้างความมั่นคงและปลอดภัยด้านอาหาร การเพิ่มขีดความสามารถทางการค้าและการเป็นผู้ประกอบการ รวมทั้งการพัฒนาฐานเศรษฐกิจแห่งอนาคต ทั้งนี้ภายใต้กรอบการปฏิรูปและพัฒนาปัจจัยเชิงยุทธศาสตร์ทุกด้าน อันได้แก่โครงสร้างพื้นฐานและระบบโลจิสติกส์ วิทยาศาสตร์ เทคโนโลยีและนวัตกรรม การพัฒนาทุนมนุษย์ และการบริหารจัดการทั้งในภาครัฐและภาคธุรกิจเอกชน กรอบแนวทางที่ต้องให้ความสำคัญ อาทิ

(๑) การพัฒนาสมรรถนะทางเศรษฐกิจ ได้แก่การรักษาเสถียรภาพเศรษฐกิจและสร้างความเชื่อมั่น การส่งเสริมการค้าและการลงทุนที่อยู่บนการแข่งขันที่เป็นธรรมและรับผิดชอบต่อสังคม ตลอดจนการพัฒนาประเทศสู่ความเป็นชาติการค้าเพื่อให้ได้ประโยชน์จากห่วงโซ่มูลค่าในภูมิภาค และเป็นการยกระดับไปสู่ส่วนบนของห่วงโซ่มูลค่ามากขึ้น

(๒) การพัฒนาภาคการผลิตและบริการ บนฐานของการพัฒนานวัตกรรมและมีความเป็นมิตรต่อสิ่งแวดล้อม โดยมีการใช้ดิจิทัลและการค้าที่เข้มข้นเพื่อสร้างมูลค่าเพิ่มและขยายกิจกรรมการผลิตและบริการ โดยมุ่งสู่ความเป็นเลิศในระดับโลกและในระดับภูมิภาคในอุตสาหกรรมหลายสาขา และในภาคบริการที่หลากหลายตามรูปแบบการดำเนินชีวิตและการดำเนินธุรกิจที่เปลี่ยนไป รวมทั้งเป็นแหล่งอาหารคุณภาพ สะอาดและปลอดภัยของโลก

- ภาคเกษตร โดยเสริมสร้างฐานการผลิตให้เข้มแข็งและยั่งยืน เพิ่มขีดความสามารถในการแข่งขันของภาคเกษตรส่งเสริมเกษตรกรรายย่อยให้ปรับไปสู่การทำเกษตรยั่งยืนที่เป็นมิตรกับสิ่งแวดล้อมและรวมกลุ่มเกษตรกรในการพัฒนาอาชีพที่เข้มแข็ง และการพัฒนาสินค้าเกษตรที่มีศักยภาพและอาหารคุณภาพ สะอาด และปลอดภัย

- ภาคอุตสาหกรรม โดยพัฒนาอุตสาหกรรมศักยภาพ ยกกระตือรือร้นการพัฒนาอุตสาหกรรมปัจจุบันที่มีศักยภาพสูง และพัฒนาอุตสาหกรรมอนาคตที่มีศักยภาพ โดยการใช้ดิจิทัลและการค้ามาเพิ่มมูลค่าและยกระดับห่วงโซ่มูลค่าในระดับสูงขึ้น

- ภาคบริการ โดยขยายฐานการบริการให้มีความหลากหลาย มีความเป็นเลิศและเป็นมิตรต่อสิ่งแวดล้อม โดยการยกระดับบริการที่เป็นฐานรายได้เต็ม เช่น การท่องเที่ยว และพัฒนาให้ประเทศไทยเป็นศูนย์กลางการให้บริการสุขภาพ ธุรกิจบริการด้านการเงินและธุรกิจบริการที่มีศักยภาพอื่นๆ เป็นต้น

(ก) การพัฒนาผู้ประกอบการและเศรษฐกิจชุมชน พัฒนาทักษะผู้ประกอบการ ยกระดับผลิตภาพแรงงานและพัฒนาวิสาหกิจขนาดกลางและขนาดย่อม (SMEs) ผู้สากล และพัฒนาวิสาหกิจชุมชนและสถาบันเกษตรกร

(ข) การพัฒนาพื้นที่เศรษฐกิจพิเศษและเมืองพัฒนาเขตเศรษฐกิจพิเศษชายแดน และพัฒนาระบบเมืองศูนย์กลางความเจริญ จัดระบบผังเมืองที่มีประสิทธิภาพและมีส่วนร่วม มีการจัดการสิ่งแวดล้อมเมือง และโครงสร้างพื้นฐานทางสังคมและเศรษฐกิจที่สอดคล้องกับศักยภาพ

(ค) การลงทุนพัฒนาโครงสร้างพื้นฐาน ในด้านการขนส่ง ด้านพลังงาน ระบบเทคโนโลยีสารสนเทศและการสื่อสารและการวิจัยและพัฒนา

(ง) การเชื่อมโยงกับภูมิภาคและเศรษฐกิจโลกสร้างความเป็นหุ้นส่วนการพัฒนากับนานาประเทศ ส่งเสริมความร่วมมือกับนานาชาติในการสร้างความมั่นคงด้านต่างๆ เพิ่มบทบาทของไทยในองค์กรระหว่างประเทศ รวมถึงสร้างองค์ความรู้ด้านการต่างประเทศ

**๒.๓.๓ ยุทธศาสตร์การพัฒนาและเสริมสร้างศักยภาพคน** เพื่อพัฒนาคนและสังคมไทยให้เป็นรากฐานที่แข็งแกร่งของประเทศมีความพร้อมทางกาย ใจ สติปัญญา มีความเป็นสากล มีทักษะการคิดวิเคราะห์อย่างมีเหตุผล มีระเบียบวินัย เคารพกฎหมาย มีคุณธรรมจริยธรรม รู้คุณค่าความเป็นไทย มีครอบครัวที่มั่นคง กรอบแนวทางที่

ต้องให้ความสำคัญ อาทิ

(๑) การพัฒนาศักยภาพคนตลอดช่วงชีวิตให้สนับสนุนการเจริญเติบโตของประเทศ

(๒) การยกระดับคุณภาพการศึกษาและการเรียนรู้ให้มีคุณภาพ เท่าเทียม และทั่วถึง

(๓) การปลูกฝังระเบียบวินัย คุณธรรม จริยธรรมค่านิยมที่พึงประสงค์

(๔) การสร้างเสริมให้คนมีสุขภาวะที่ดี

(๕) การสร้างความอยู่ดีมีสุขของครอบครัวไทยเสริมสร้างบทบาทของสถาบันครอบครัวในการบ่มเพาะจิตใจให้เข้มแข็ง

**๒.๓.๔ ยุทธศาสตร์ด้านการสร้างโอกาสความเสมอภาคและเท่าเทียมกันทางสังคม** เพื่อเร่งกระจายโอกาสการพัฒนาและสร้างความมั่นคงให้ทั่วถึง ลดความเหลื่อมล้ำไปสู่สังคมที่เสมอภาคและเป็นธรรม กรอบแนวทางที่ต้องให้ความสำคัญ อาทิ

(๑) การสร้างความมั่นคงและการลดความเหลื่อมล้ำทางด้านเศรษฐกิจและสังคม

(๒) การพัฒนาระบบบริการและระบบบริหารจัดการสุขภาพ

(๓) การสร้างสภาพแวดล้อมและนวัตกรรมที่เอื้อต่อการดำรงชีวิตในสังคมสูงวัย

(๔) การสร้างความเข้มแข็งของสถาบันทางสังคมทุนทางวัฒนธรรมและความเข้มแข็งของชุมชน

(๕) การพัฒนาการสื่อสารมวลชนให้เป็นกลไกในการสนับสนุนการพัฒนา

**๒.๓.๕ ยุทธศาสตร์ด้านการสร้างการเติบโตบนคุณภาพชีวิตที่เป็นมิตรต่อสิ่งแวดล้อม** เพื่อเร่งอนุรักษ์ฟื้นฟูและสร้างความมั่นคงของฐานทรัพยากรธรรมชาติ และมีความมั่นคงด้านน้ำ รวมทั้งมีความสามารถในการป้องกันผลกระทบและปรับตัวต่อการเปลี่ยนแปลงสภาพภูมิอากาศและภัยพิบัติธรรมชาติ และพัฒนาไปสู่การเป็นสังคมสีเขียว กรอบแนวทางที่ต้องให้ความสำคัญ อาทิ

(๑) การจัดระบบอนุรักษ์ ฟื้นฟูและป้องกันการทำลายทรัพยากรธรรมชาติ

(๒) การวางระบบบริหารจัดการน้ำให้มีประสิทธิภาพทั้ง ๒๕ ลุ่มน้ำ เน้นการปรับระบบการบริหารจัดการอุทกภัยอย่างบูรณาการ

(๓) การพัฒนาและใช้พลังงานที่เป็นมิตรกับสิ่งแวดล้อม

(๔) การพัฒนาเมืองอุตสาหกรรมเชิงนิเวศและเมืองที่เป็นมิตรกับสิ่งแวดล้อม

(๕) การร่วมลดปัญหาโลกร้อนและปรับตัวให้พร้อมกับการเปลี่ยนแปลงสภาพภูมิอากาศ

(๖) การใช้เครื่องมือทางเศรษฐศาสตร์และนโยบายการคลังเพื่อสิ่งแวดล้อม

**๒.๓.๖ ยุทธศาสตร์ด้านการปรับสมดุลและพัฒนาระบบ** การบริหารจัดการภาครัฐ เพื่อให้หน่วยงานภาครัฐมีขนาดที่เหมาะสมกับบทบาทภารกิจ มีสมรรถนะสูง มีประสิทธิภาพและประสิทธิผลกระจายบทบาทภารกิจไปสู่ท้องถิ่นอย่างเหมาะสม มีธรรมาภิบาลกรอบแนวทางที่ต้องให้ความสำคัญ อาทิ

(๑) การปรับปรุงโครงสร้าง บทบาท ภารกิจของหน่วยงานภาครัฐ ให้มีขนาดที่เหมาะสม

(๒) การวางระบบบริหารราชการแบบบูรณาการ

(๓) การพัฒนาระบบบริหารจัดการกำลังคนและพัฒนาบุคลากรภาครัฐ

(๔) การต่อต้านการทุจริตและประพฤติมิชอบ

(๕) การปรับปรุงกฎหมายและระเบียบต่างๆ ให้ทันสมัย เป็นธรรมและเป็นสากล

(๖) การพัฒนาระบบการให้บริการประชาชนของหน่วยงานภาครัฐ

(๗) การปรับปรุงการบริหารจัดการรายได้และรายจ่ายของภาครัฐ

## **๒.๔ กลไกการขับเคลื่อนกระบวนการพัฒนา**

ยุทธศาสตร์ชาติจะเป็นแผนแม่บทหลักในการพัฒนาประเทศเพื่อให้ส่วนราชการและหน่วยงานต่างๆ ใช้เป็นแนวทางในการจัดทำแผนยุทธศาสตร์การพัฒนาประเทศในด้านต่างๆ อาทิ แผนพัฒนาเศรษฐกิจและสังคมแห่งชาติ แผนเฉพาะด้านต่างๆ เช่น ด้านความมั่นคง เศรษฐกิจ การศึกษา ศิลปวัฒนธรรม ฯลฯ แผนปฏิบัติการในระดับกระทรวงและในระดับพื้นที่ ให้มีความสอดคล้องกันตามห้วงเวลานอกจากนี้ยุทธศาสตร์ชาติจะใช้เป็นกรอบในการจัดสรรงบประมาณและทรัพยากรอื่นๆ ของประเทศ เพื่อขับเคลื่อนการพัฒนาอย่างมีเอกภาพให้บรรลุเป้าหมาย โดยจะต้องอาศัยการประสานความร่วมมือจากหลายภาคส่วน ภายใต้ระบบประชาธิปไตย คือ ความร่วมมือของภาครัฐภาคเอกชน ภาคประชาชนและประชาสังคม ทั้งนี้ รัฐธรรมนูญแห่งราชอาณาจักรไทยจะได้มีการกำหนดเกี่ยวกับบทบาทของยุทธศาสตร์ชาติและแนวทางในการนำยุทธศาสตร์ชาติไปสู่การปฏิบัติ เพื่อที่ส่วนราชการและหน่วยงานต่างๆ จะสามารถขับเคลื่อนการพัฒนาได้อย่างต่อเนื่องและบูรณาการ

## **๒.๕ ปัจจัยความสำเร็จของยุทธศาสตร์ชาติ**

**๒.๕.๑ สาระของยุทธศาสตร์ชาติ** กำหนดวิสัยทัศน์ระยะยาวที่ชัดเจน มีการกำหนดเป้าหมายและภาพในอนาคตของประเทศที่ชัดเจนและเป็นที่ยอมรับ รับรู้ และยอมรับเป็นเจ้าของร่วมกันสามารถถ่ายทอดเป้าหมายของยุทธศาสตร์ชาติ สู่มติเป้าหมายเฉพาะด้านต่างๆ ตามระยะเวลาเป็นช่วงๆ ของหน่วยงานปฏิบัติได้ และมีการกำหนดตัวชี้วัดที่สามารถวัดผลสัมฤทธิ์ได้

**๒.๕.๒ ระบบและกฎหมาย** มีกฎหมายรองรับ มีกลไกเชื่อมโยงกับแผนพัฒนาเศรษฐกิจและสังคมแห่งชาติและแผนในระดับต่างๆ เพื่อให้ส่วนราชการนำยุทธศาสตร์ชาติไปปฏิบัติ รวมทั้งกรอบกฎหมายด้านการจัดสรรงบประมาณ ให้สามารถระดมทรัพยากรเพื่อผลักดันขับเคลื่อนการดำเนินการตามยุทธศาสตร์ชาติอย่างมีบูรณาการ และกรอบกฎหมายที่จะกำหนดให้การดำเนินการตามยุทธศาสตร์ชาติมีความต่อเนื่อง รวมทั้งมีระบบการติดตามและประเมินผลอย่างเป็นระบบในทุกระดับ

**๒.๕.๓ กลไกสู่การปฏิบัติ** มีกลไกที่สอดรับ/สอดคล้องตั้งแต่ระดับการจัดทฤษฎีทศศาสตร์ การนำไปสู่การปฏิบัติ และการติดตามประเมินผล รวมทั้งมีกลไกในการกำกับดูแล บริหารจัดการและการขับเคลื่อน ยุทธศาสตร์ชาติสู่การปฏิบัติอย่างมีประสิทธิภาพและหน่วยงานปฏิบัติจะต้องมีความเข้าใจ สามารถกำหนดแผนงาน โครงการให้สอดคล้องกับเป้าหมายที่กำหนดไว้ในยุทธศาสตร์ชาติ

### **๑.๒ แผนพัฒนาเศรษฐกิจและสังคมแห่งชาติ ฉบับที่ ๑๒**

เนื่องด้วยในการจัดทำแผนพัฒนาสามปีขององค์การปกครองส่วนท้องถิ่นนั้น จะต้องสอดคล้องกับ แผนยุทธศาสตร์พัฒนาขององค์การปกครองส่วนท้องถิ่น โดยแผนยุทธศาสตร์การพัฒนาจะต้องสอดคล้องกับ แผนพัฒนาเศรษฐกิจและสังคมแห่งชาติ แต่ทั้งนี้ แผนพัฒนาเศรษฐกิจและสังคมแห่งชาติ ฉบับที่ ๑๑ (พ.ศ. ๒๕๕๕ - ๒๕๕๙) ได้สิ้นสุดลงและการจัดทำแผนพัฒนาเศรษฐกิจและสังคมแห่งชาติ ฉบับที่ ๑๒ อยู่ระหว่างการ ดำเนินการและยังไม่ประกาศใช้ แต่ได้กำหนดทิศทางของแผนพัฒนาเศรษฐกิจและสังคมแห่งชาติ ฉบับที่ ๑๒ เอาไว้ แล้ว

ดังนั้น เพื่อให้การจัดทำแผนพัฒนาสามปี (พ.ศ. ๒๕๖๐ - ๒๕๖๒) ขององค์การบริหารส่วน ท้องถิ่นตำบลทางขวาง มีความสอดคล้องกับทิศทางแผนพัฒนาเศรษฐกิจและสังคมแห่งชาติ ฉบับที่ ๑๒ องค์การ บริหารส่วนท้องถิ่น จึงได้นำทิศทางของแผนพัฒนาเศรษฐกิจและสังคมแห่งชาติดังกล่าวมาประกอบในการจัดทำ แผนพัฒนาสามปีให้เหมาะสมกับสภาพการณ์ขององค์การบริหารส่วนท้องถิ่น ซึ่งทิศทางของแผนพัฒนาเศรษฐกิจ และสังคมแห่งชาติ ฉบับที่ ๑๒ มีรายละเอียดดังนี้

### **๑. กรอบแนวคิดและหลักการ**

ในช่วงของแผนพัฒนาเศรษฐกิจและสังคมแห่งชาติฉบับที่ ๑๒ (พ.ศ. ๒๕๖๐ - ๒๕๖๔) ประเทศไทยจะ ยังคงประสบภาวะแวดล้อมและบริบทของการเปลี่ยนแปลงต่างๆ ที่อาจก่อให้เกิดความเสี่ยงทั้งจากภายในและ ภายนอกประเทศ อาทิ กระแสการเปิดเศรษฐกิจเสรี ความท้าทายของเทคโนโลยีใหม่ๆ การเข้าสู่สังคมผู้สูงอายุ การ เกิดภัยธรรมชาติที่รุนแรง ประกอบกับสภาพการณ์ด้านต่างๆ ทั้งเศรษฐกิจ สังคม ทรัพยากรธรรมชาติและ สิ่งแวดล้อมของประเทศในปัจจุบันที่ยังคงประสบปัญหาในหลายด้าน เช่น ปัญหาผลิตภาพการผลิตความสามารถใน การแข่งขัน คุณภาพการศึกษา ความเหลื่อมล้ำทางสังคม เป็นต้น ทำให้การพัฒนาในช่วงแผนพัฒนาฯ ฉบับที่ ๑๒ จึงจำเป็นต้องยึดกรอบแนวคิดและหลักการในการวางแผนที่สำคัญ ดังนี้

- (๑) การน้อมนำและประยุกต์ใช้หลักปรัชญาของเศรษฐกิจพอเพียง
- (๒) คนเป็นศูนย์กลางของการพัฒนาอย่างมีส่วนร่วม
- (๓) การสนับสนุนและส่งเสริมแนวคิดการปฏิรูปประเทศ และ
- (๔) การพัฒนาสู่ความมั่นคง มั่งคั่ง ยั่งยืน สังคมอยู่ร่วมกันอย่างมีความสุข

### **๒. สถานะของประเทศ**

#### **๒.๑ ด้านเศรษฐกิจ**

**๒.๑.๑ ๓ ปีแรกของแผนพัฒนาฯ ฉบับที่ ๑๑** เริ่มแสดงให้เห็นถึงข้อจำกัดในการขยายตัวทาง เศรษฐกิจ แม้ว่าเศรษฐกิจของไทยในระยะที่ผ่านมา (ยกเว้นช่วงวิกฤตการณ์ทางเศรษฐกิจ ปี ๒๕๔๐-๒๕๔๑) จะ ขยายตัวได้ดีเฉลี่ยประมาณร้อยละ ๕ ต่อปี จนทำให้รายได้ประชาชาติต่อหัว (GNP Per Capita) ในปี ๒๕๕๗ มาอยู่ ที่ประมาณ ๑๙๖,๒๔๐ บาท หรือประมาณ ๖,๐๔๑ ดอลลาร์ สหรัฐ. ต่อคนต่อปี ซึ่งทำให้ประเทศไทยได้ขยับฐานะ

ขึ้นมาเป็นประเทศรายได้ปานกลางชั้นสูง (Upper Middle Income Country) แต่ในระยะ ๘ ปีที่ผ่านมาการขยายตัวทางเศรษฐกิจชะลอตัวลงและมีความผันผวน โดยขยายตัวเฉลี่ยเพียงร้อยละ ๓.๒ ชะลอจากร้อยละ ๕.๗ ในช่วงแผนพัฒนาฯ ฉบับที่ ๙ ซึ่งต่ำกว่าศักยภาพของระบบเศรษฐกิจและต่ำกว่าระดับที่จะทำให้ประเทศไทยหลุดจากกับดักประเทศรายได้ปานกลางในระยะเวลาอันควร โดยสาเหตุที่สำคัญประการหนึ่งมาจากการชะลอตัวของการลงทุนโดยรวมอย่างต่อเนื่อง ดังจะเห็นได้จาก สัดส่วนการลงทุนรวมต่อผลิตภัณฑ์มวลรวมในประเทศ (Gross Domestic Product : GDP) ลดจากร้อยละ ๔๑.๓ ในช่วงปี ๒๕๓๔ - ๒๕๓๙ เป็นร้อยละ ๒๕.๕ ในช่วงปี ๒๕๔๓ - ๒๕๕๗ นอกจากนี้ เมื่อเทียบกับประเทศอื่นๆ ในภูมิภาค จะพบว่าอัตราการขยายตัวของการลงทุนของไทยโดยเฉลี่ยในช่วงปี ๒๕๔๓ - ๒๕๕๗ อยู่ที่ประมาณร้อยละ ๔.๙ ต่ำกว่าสิงคโปร์และมาเลเซียซึ่งมีระดับการพัฒนาที่สูงกว่าไทย

**๒.๒.๒ การปรับโครงสร้างการผลิตสู่ประเทศรายได้ปานกลางชั้นสูง แต่ความสามารถในการแข่งขันเริ่มลดลง** โครงสร้างการผลิตของไทยได้เปลี่ยนผ่านจากภาคเกษตรไปสู่ภาคอุตสาหกรรมและบริการมากขึ้น (สัดส่วนของภาคเกษตร อุตสาหกรรม และบริการในปี ๒๕๕๓ ที่ระดับร้อยละ ๙.๙ ๒๕.๔ และ ๖๔.๗ เป็นร้อยละ ๗.๒ ๒๘.๕ และ ๖๔.๓ ในปี ๒๕๕๗ ตามลำดับ) โดยภาคอุตสาหกรรมได้มีการสั่งสมองค์ความรู้และเทคโนโลยีอย่างต่อเนื่อง ทำให้มีการพัฒนาจากอุตสาหกรรมขั้นปฐมภายใต้การบริหารจัดการของเงินทุนต่างชาติมาเป็นอุตสาหกรรมพื้นฐาน (Supporting Industry) และอุตสาหกรรมที่มีเทคโนโลยีสูงขึ้นภายใต้เครือข่ายของบริษัทแม่ในต่างชาติและของนักลงทุนไทยที่มีสัดส่วนสูงขึ้น จนประเทศไทยกลายเป็นประเทศรายได้ปานกลางชั้นสูง ขณะเดียวกันก็มีการเคลื่อนย้ายแรงงานจากภาคเกษตรไปยังภาคอุตสาหกรรมและบริการที่มีประสิทธิภาพการผลิตสูงกว่า ทำให้ผลิตภาพแรงงานในระยะที่ผ่านมายิ่งเพิ่มในระดับที่น่าพอใจแต่การชะลอตัวของกำลังแรงงานและการเพิ่มผลิตภาพการผลิตของกำลังแรงงานเป็นไปอย่างล่าช้า ประกอบกับผลิตภาพการผลิตของปัจจัยการผลิตรวม (Total Factor Productivity : TFP) ที่ลดลงทำให้ความสามารถในการแข่งขันระหว่างประเทศในระยะหลังลดลงซึ่งสะท้อนมาที่ปริมาณการส่งออกรวมขยายตัวช้าลงจากร้อยละ ๙.๗ ต่อปีในช่วงแผนพัฒนาฯ ฉบับที่ ๙ (พ.ศ. ๒๕๔๕-๒๕๔๙) เป็นเฉลี่ยร้อยละ ๑.๑ ในช่วง ๓ ปีของแผนพัฒนาฯ ฉบับที่ ๑๑ (พ.ศ. ๒๕๕๕-๒๕๕๗)

**๒.๑.๓ ผลิตภาพการผลิตของปัจจัยการผลิตรวม (TFP) ยังคงอยู่ในระดับต่ำทำให้ขาดพลังในการขับเคลื่อนการขยายตัวทางเศรษฐกิจให้หลุดพ้นจากการเป็นประเทศรายได้ปานกลาง** ซึ่งต้องอาศัยการผลิตที่มีเทคโนโลยีและนวัตกรรมการผลิตที่เป็นของตนเองมากขึ้น แม้ว่าการขยายตัวของผลิตภาพการผลิตรวมในช่วงก่อนแผนพัฒนาฯ ฉบับที่ ๑๐ จะอยู่ในระดับที่น่าพอใจก็ตาม แต่มีแนวโน้มลดลงในระยะ ๘ ปี ที่ผ่านมา และยังคงมีความล่าช้าเมื่อเทียบกับประเทศที่เริ่มพัฒนาประเทศในช่วงเวลาเดียวกันและสามารถยกระดับการพัฒนาประเทศเข้าสู่การเป็นประเทศรายได้สูงในช่วงก่อนหน้า ทั้งนี้การขยายตัวของผลิตภาพการผลิตรวม ลดลงจากร้อยละ ๓.๓๒ ในช่วงแผนพัฒนาฯ ฉบับที่ ๙ เป็นร้อยละ ๒.๐๕ ในช่วงครึ่งแรกของแผนพัฒนาฯ ฉบับที่ ๑๑ ทำให้ประเทศไทยจำเป็นต้องให้ความสำคัญกับการพัฒนาเทคโนโลยีและนวัตกรรมการผลิตเพิ่มการลงทุนเพื่อเพิ่มประสิทธิภาพของระบบเศรษฐกิจ และเพิ่มแรงขับเคลื่อนจากผลิตภาพการผลิตของปัจจัยแรงงาน

**๒.๑.๔ การลดลงของความแข็งแกร่งด้านเสถียรภาพทางเศรษฐกิจจะเป็นอุปสรรคต่อการแก้ไขปัญหาเชิงโครงสร้าง การรองรับเงื่อนไขในระบบเศรษฐกิจโลก และการดำเนินนโยบายและการบริหารจัดการเศรษฐกิจในอนาคต** แม้ว่าเศรษฐกิจไทยจะประสบปัญหาเสถียรภาพทางเศรษฐกิจรุนแรงถึงสองครั้งในปี ๒๕๒๔ และ ๒๕๔๐ แต่การให้ความสำคัญกับการรักษาวินัยทางการเงินและการคลังทำให้เสถียรภาพของเศรษฐกิจไทยอยู่ในเกณฑ์ที่แข็งแกร่ง โดยเฉพาะเมื่อเทียบกับประเทศที่มีระดับการพัฒนาในระดับใกล้เคียงกันอย่างไรก็ตามเสถียรภาพทางเศรษฐกิจซึ่งเป็นจุดแข็งของเศรษฐกิจไทยและเอื้ออำนวยต่อการขยายตัวทางเศรษฐกิจมาอย่าง



ต่อเนื่องเริ่มมีสัญญาณที่จะเป็นข้อจำกัดต่อการขยายตัวทางเศรษฐกิจในระยะยาวมากขึ้น โดยเฉพาะหนี้สาธารณะซึ่งเพิ่มขึ้นจากเฉลี่ยร้อยละ ๓๗.๙ ในช่วงแผนพัฒนาฯ ฉบับที่ ๑๐ เป็นร้อยละ ๔๒.๒ ในช่วง ๓ ปีแรกของแผนพัฒนาฯ ฉบับที่ ๑๑ ซึ่งชี้ให้เห็นว่าแม้จะอยู่ภายใต้กรอบวินัยทางการคลังแต่มีแนวโน้มเพิ่มขึ้นจากผลของการดำเนินมาตรการกระตุ้นเศรษฐกิจระยะสั้นในระยะที่ผ่านมาและจะเป็นข้อจำกัดต่อการใช้มาตรการทางการคลังในการกระตุ้นเศรษฐกิจและการพัฒนาศักยภาพการขยายตัวทางเศรษฐกิจในระยะต่อไป

**๒.๑.๕ อันดับความสามารถในการแข่งขันโดยรวมยังปรับตัวดีขึ้นไม่มากนัก** เนื่องจากต่างประเทศมีพลังการขับเคลื่อนมากกว่าไทย และประเทศไทยอยู่ในสถานการณ์การแข่งขันที่อยู่ตรงกลางระหว่างประเทศที่มีความได้เปรียบด้านต้นทุนแรงงานและการผลิต และประเทศที่มีความก้าวหน้าและความสามารถในการแข่งขันทางนวัตกรรมและความคิดสร้างสรรค์ โดยในปี พ.ศ. ๒๕๕๗ WEF (World Economic Forum) ได้จัดอันดับความสามารถในการแข่งขันของประเทศไทยเป็นอันดับที่ ๓๑ จาก ๑๔๔ ประเทศ และในปี พ.ศ. ๒๕๕๗ IMD (International Institute for Management Development) ได้จัดอันดับไว้ที่ ๓๐ จาก ๖๑ ประเทศชั้นนำ ในขณะที่ผลการวิจัยประเทศที่มีความสะดวกในการเข้าไปประกอบธุรกิจประจำปี ๒๕๕๘ หรือ Ease of Doing Business ๒๐๑๕ ซึ่งดำเนินการโดยธนาคารโลกนั้นประเทศไทยได้รับการจัดให้อยู่ในอันดับที่ ๒๖ จาก ๑๘๙ ประเทศทั่วโลก

**๒.๑.๖ สถานการณ์การพัฒนาวิทยาศาสตร์ เทคโนโลยี วิจัย และนวัตกรรมของประเทศได้รับการยกระดับดีขึ้น** จากการผนึกกำลังของหน่วยงานด้านวิทยาศาสตร์ เทคโนโลยี วิจัย และนวัตกรรม และเชื่อมโยงให้เกิดความมั่นใจของภาคธุรกิจเอกชน แต่ยังคงอยู่ในระดับต่ำเมื่อเปรียบเทียบกับกลุ่มประเทศที่มีรายได้สูง โดยในปี ๒๕๕๗ อันดับความพร้อมด้านโครงสร้างพื้นฐานทางวิทยาศาสตร์อยู่ที่ ๔๗ และด้านเทคโนโลยีที่ ๔๔ จาก ๖๑ ประเทศที่จัดอันดับโดย IMD ลดลงเมื่อเทียบกับอันดับที่ ๓๗ และ ๔๓ ตามลำดับในปี ๒๕๕๑ และตลอดช่วงระยะเวลา ๑๔ ปีที่ผ่านมา (๒๕๔๓-๒๕๕๖) ค่าเฉลี่ยการลงทุนด้านการวิจัยและพัฒนาต่อ GDP ยังคงอยู่ในระดับร้อยละ ๐.๑๗ ต่อ GDP โดยในปี ๒๕๕๖ (ข้อมูลล่าสุด) ประเทศไทยมีการลงทุนด้านการวิจัยและพัฒนาเพิ่มขึ้นเป็นร้อยละ ๐.๔๘ ต่อ GDP โดยเป็นการลงทุนวิจัยและพัฒนาจากภาครัฐประมาณร้อยละ ๕๓ และจากภาคเอกชนประมาณร้อยละ ๔๗ ขณะที่ประเทศที่พัฒนาแล้ว เช่น เกาหลีใต้ ญี่ปุ่น สหรัฐอเมริกา ออสเตรเลีย มีค่าใช้จ่ายเพื่อการวิจัยและพัฒนาอยู่ที่ร้อยละ ๔.๐๓, ๓.๓๕, ๒.๗๙, และ ๒.๒๗ ต่อ GDP ในปี ๒๕๕๕ ตามลำดับ

ขณะเดียวกันบุคลากรด้านการวิจัยและพัฒนาของประเทศยังมีจำนวนไม่เพียงพอต่อการส่งเสริมการพัฒนาวิทยาศาสตร์ เทคโนโลยี วิจัย และนวัตกรรมในระดับก้าวหน้า โดยในปี ๒๕๕๖ บุคลากรด้านการวิจัยและพัฒนา มีจำนวน ๑๑ คนต่อประชากร ๑๐,๐๐๐ คน ซึ่งเมื่อเปรียบเทียบกับประเทศพัฒนาแล้ว ส่วนใหญ่จะอยู่ที่ระดับ ๒๐-๓๐ คนต่อประชากร ๑๐,๐๐๐ คน

**๒.๑.๗ สถานการณ์ด้านโครงสร้างพื้นฐานยังคงมีปัญหาในหลายๆ ด้าน** ประกอบด้วยรูปแบบการขนส่งยังไม่สามารถปรับเปลี่ยนจากทางถนนเป็นทางน้ำและทางรางได้ตามเป้าหมายและยังขาดการพัฒนาคุณภาพการให้บริการ การบริหารจัดการกิจการประปายังขาดเอกภาพ การให้บริการน้ำประปายังกระจุกในเขตนครหลวงและเขตเมืองหลักในภูมิภาค และมีแหล่งน้ำดิบไม่เพียงพอ การให้บริการ ICT ยังไม่ทั่วถึงกระจุกตัวอยู่ในเมืองและมีราคาค่อนข้างสูง ประสิทธิภาพการใช้พลังงานของประเทศมีแนวโน้มลดลงเล็กน้อยและยังคงเผชิญกับความเสี่ยงด้านความมั่นคงทั้งในระยะสั้นและระยะยาว นอกจากนี้ การส่งเสริมการวิจัยและพัฒนาเทคโนโลยีและการพัฒนานวัตกรรมด้านพลังงานและ ICT อยู่ในระดับต่ำและมีข้อจำกัด ยังไม่สามารถพัฒนาต่อยอดในเชิงพาณิชย์ได้อย่างเป็นรูปธรรมนอกจากนี้ ด้านบุคลากรและการบริหารจัดการ รวมทั้งกฎหมายที่เกี่ยวข้องกับการบริหารจัดการด้านโครงสร้างพื้นฐานยังขาดประสิทธิภาพ โดยเฉพาะการคุ้มครองทรัพย์สินทางปัญญา การทำธุรกรรม

อิเล็กทรอนิกส์ การรักษาความปลอดภัย และข้อจำกัดต่อการทำธุรกิจใหม่และการประกอบกิจการในต่างประเทศ ตลอดจนบุคลากรด้านโลจิสติกส์ยังขาดความรู้และทักษะเฉพาะด้านที่ตรงต่อความต้องการของอุตสาหกรรม เช่น ความรู้ด้านภาษา ความรู้ด้านเทคโนโลยี และความรู้ในการดำเนินธุรกิจต่างประเทศ เป็นต้น

## ๒.๒ ด้านสังคม

๒.๒.๑ โครงสร้างประชากรเปลี่ยนแปลงเข้าสู่การเป็นสังคมสูงวัย แต่ยังคงมีปัญหาทั้งในเชิงปริมาณและคุณภาพของประชากรในทุกช่วงวัย เนื่องจากปัจจัยหลักๆ ได้แก่

(๑) ประชากรวัยเด็กของไทยมีจำนวนลดลงอย่างรวดเร็ว มีพัฒนาการไม่สมวัยและการตั้งครรภ์ในกลุ่มวัยรุ่นที่มีแนวโน้มเพิ่มขึ้น อัตราการเจริญพันธุ์รวมลดลงจาก ๖.๓ คน ในช่วงปี ๒๕๐๗-๒๕๐๘ เป็น ๑.๖๒ คน ในช่วงปี ๒๕๔๘-๒๕๕๘ และคาดว่าในปี ๒๕๘๓ จะลดลงเหลือเพียง ๑.๓ คน

(๒) กำลังแรงงานมีแนวโน้มลดลง และแรงงานกว่าร้อยละ ๓๐ เป็นประชากรกลุ่มเจนเนอเรชั่น Y (Gen Y)\* ขณะที่ผลิตภาพแรงงานยังเพิ่มขึ้นช้า ซึ่งจะเป็นข้อจำกัดต่อการพัฒนาในระยะต่อไป กำลังแรงงานของไทยมีจำนวน ๓๘.๙ ล้านคนในช่วงปี ๒๕๕๕-๒๕๕๗ และเริ่มลดลงร้อยละ ๐.๑ ในปี ๒๕๕๖ และร้อยละ ๐.๒ ในปี ๒๕๕๗ ขณะที่ผลิตภาพแรงงานเฉลี่ยเพิ่มขึ้นร้อยละ ๒.๒ ต่อปีในช่วง ๑๐ ปีที่ผ่านมา (ปี ๒๕๔๘-๒๕๕๗) แต่ยังต่ำกว่าประเทศเพื่อนบ้าน เช่น มาเลเซีย ๑ เท่าตัว และสิงคโปร์ ๕ เท่าตัว และกำลังแรงงานกว่าร้อยละ ๖๕.๑ มีการศึกษาระดับมัธยมต้นและต่ำกว่า นอกจากนี้ กำลังแรงงานกลุ่มเจนเนอเรชั่นวาย ซึ่งมีจำนวนร้อยละ ๒๗ ของประชากรในปี ๒๕๕๓ มีลักษณะความเป็นปัจเจกสูง ไม่ให้ความสำคัญกับการมีครอบครัว ส่งผลต่อรูปแบบการประกอบอาชีพและอัตราการเจริญพันธุ์รวมของประเทศในอนาคต

(๓) กลุ่มผู้สูงอายุวัยกลางและวัยปลายมีแนวโน้มเพิ่มสูงขึ้น สะท้อนถึงภาระค่าใช้จ่ายด้านสุขภาพที่เพิ่มมากขึ้น ขณะที่ผู้สูงอายุจำนวนมากยังมีรายได้ไม่เพียงพอในการยังชีพ ผู้สูงอายุมีแนวโน้มเพิ่มขึ้นจาก ๑๐.๓ ล้านคน (ร้อยละ ๑๖.๒) ในปี ๒๕๕๘ เป็น ๒๐.๕ ล้านคน (ร้อยละ ๓๒.๑) ในปี ๒๕๘๓ การเพิ่มขึ้นของผู้สูงอายุวัยกลางและวัยปลายจะส่งผลต่อภาระค่าใช้จ่ายในการดูแลที่เพิ่มสูงขึ้น แม้ผู้สูงอายุมีส่วนร่วมในกำลังแรงงานเพิ่มขึ้น แต่มีรายได้ไม่เพียงพอกับค่าใช้จ่าย เนื่องจากมีการออมน้อย และแหล่งรายได้หลักร้อยละ ๗๘.๕ ของรายได้ทั้งหมดมาจากการเกื้อหนุนของบุตร

๒.๒.๒ คริวเรือนไทยโดยเฉลี่ยมีขนาดลดลงและรูปแบบของครอบครัวเปลี่ยนแปลงมีหลากหลายรูปแบบมากขึ้น อัตราการเจริญพันธุ์ที่ลดลงส่งผลให้ขนาดคริวเรือนโดยเฉลี่ยลดลงจาก ๓.๖ คน ในปี ๒๕๔๓ เหลือ ๓ คน ในปี ๒๕๕๖ โดยคริวเรือนเดี่ยว คริวเรือน ๑ รุ่น และคริวเรือนแห่วงกลางมีการขยายตัวมากที่สุดในช่วงปี ๒๕๔๓-๒๕๕๖ ส่งผลให้ความสัมพันธ์ทางสังคมและครอบครัวเปลี่ยนแปลงไปทำให้ครอบครัวเสี่ยงต่อการล่มสลาย

๒.๒.๓ คนไทยยังมีปัญหาเชิงคุณภาพทั้งด้านสุขภาพ การเรียนรู้ และคุณธรรมจริยธรรม โดยคนไทยมีอายุคาดเฉลี่ยสูงขึ้น อายุคาดเฉลี่ยเมื่อแรกเกิดของคนไทย ปี ๒๕๕๗ เพศชาย ๗๑.๓ ปี เพศหญิง ๗๘.๒ ปี แต่เสียชีวิตก่อนวัยอันควรจากโรคและการบาดเจ็บ เนื่องจากโรคไม่ติดต่อและอุบัติเหตุ อย่างไรก็ตาม คนไทยได้รับโอกาสทางการศึกษาสูงขึ้น จำนวนปีการศึกษาเฉลี่ยของประชากรวัยแรงงานอายุ ๑๕.๕๙ ปี เพิ่มขึ้นอย่างต่อเนื่อง โดยช่วงปี ๒๕๕๑-๒๕๕๖ มีการศึกษาเฉลี่ย ๘.๙ ปี ขณะที่คุณภาพการศึกษาอยู่ในระดับต่ำ สะท้อนได้จากคะแนนผลสัมฤทธิ์ทางการเรียนของนักเรียนชั้นพื้นฐาน (O-NET) ในปี ๒๕๕๖ มีค่าเฉลี่ยต่ำกว่าร้อยละ ๕๐ นอกจากนี้ คนไทยส่วนใหญ่มีปัญหาด้านคุณธรรมจริยธรรม โดยผลการวิจัยและการสำรวจต่างๆ พบว่าปัญหาสำคัญที่สุด คือ ความซื่อสัตย์สุจริต และการทุจริตคอร์รัปชัน โดยเห็นว่าต้องส่งเสริมคุณธรรมจริยธรรมในสังคมไทยเร่งด่วน

**๒.๒.๔ สถานการณ์ความยากจนมีแนวโน้มลดลง แต่ยังคงมีความเหลื่อมล้ำของการกระจายรายได้** สัดส่วนคนจนลดลงอย่างต่อเนื่องจากร้อยละ ๔๒ ในปี ๒๕๔๓ เหลือร้อยละ ๑๐.๙ ในปี ๒๕๕๖ แต่ความยากจนยังกระจุกตัวหนาแน่นในภาคตะวันออกเฉียงเหนือและภาคเหนือ ขณะที่ความเหลื่อมล้ำด้านรายได้มีแนวโน้มดีขึ้นเล็กน้อย ค่าสัมประสิทธิ์ความไม่เสมอภาค (Gini Coefficient) ด้านรายได้ลดลงจาก ๐.๔๘๔ ในปี ๒๕๕๔ เหลือ ๐.๔๖๕ ในปี ๒๕๕๖ อย่างไรก็ตามความแตกต่างของรายได้ระหว่างกลุ่มคนรวยที่สุดกับกลุ่มคนจนที่สุดแตกต่างกันถึง ๓๔.๙ เท่า ในปี ๒๕๕๖ โดยกลุ่มคนรวยที่สุดร้อยละ ๑๐ ถือครองรายได้สูงถึงร้อยละ ๓๖.๘ ของรายได้ทั้งหมด ขณะที่กลุ่มคนจนที่สุดร้อยละ ๑๐ ถือครองรายได้เพียงร้อยละ ๑.๑ สาเหตุพื้นฐานที่สำคัญจากโครงสร้างเศรษฐกิจที่ไม่สมดุล ส่งผลให้การกระจายประโยชน์ของการพัฒนาไปยังกลุ่มคนต่างๆ ในสังคมไม่ทั่วถึง\* ประชากรที่เกิดช่วงปี ๒๕๕๕-๒๕๕๖

**๒.๒.๕ ความเหลื่อมล้ำระหว่างกลุ่มคนยังคงเป็นปัญหาสำคัญของสังคมไทย** อันเนื่องมาจาก

(๑) ความเหลื่อมล้ำด้านสินทรัพย์ทั้งด้านการเงินและการถือครองที่ดินยังคงกระจุกตัวอยู่ในกลุ่มคนเพียงส่วนน้อย โดยเฉพาะอย่างยิ่งการถือครองที่ดินโดยกลุ่มผู้ถือครองที่ดินร้อยละ ๒๐ มีการถือครองที่ดินมากที่สุด มีสัดส่วนการถือครองที่ดินสูงกว่ากลุ่มผู้ถือครองที่ดินร้อยละ ๒๐ ที่มีการถือครองที่ดินน้อยที่สุด ๓๒๕.๗ เท่า เนื่องจากปัญหากรรมสิทธิ์ที่ดิน และการขาดประสิทธิภาพในการบริหารจัดการที่ดินว่างเปล่าของภาครัฐ

(๒) เด็กยากจนยังเข้าไม่ถึงการศึกษาขั้นพื้นฐาน ขณะที่โอกาสในการเข้าถึงการศึกษาในระดับปริญญาตรียังมีความแตกต่างกันตามฐานะของกลุ่มประชากร ระหว่างเขตเมือง-ชนบทและระหว่างภูมิภาค มีปัจจัยหลักมาจากปัญหาเรื่องค่าครองชีพและการเดินทางไปศึกษา โดยกลุ่มประชากรร้อยละ ๑๐ ที่มีฐานะความเป็นอยู่ดีที่สุด มีโอกาสเข้าถึงการศึกษาระดับปริญญาตรีมากกว่ากลุ่มประชากรร้อยละ ๑๐ ที่มีฐานะความเป็นอยู่ด้อยที่สุดประมาณ ๑๙.๑ เท่า นักศึกษาในเขตเมืองมีโอกาสสูงกว่านักศึกษาในเขตชนบทประมาณ ๒.๒ เท่า

(๓) คุณภาพการให้บริการสาธารณสุขยังคงมีความเหลื่อมล้ำกันระหว่างภูมิภาค โดยเฉพาะการกระจายทรัพยากรทางการแพทย์และสาธารณสุข อาทิ จากการสำรวจทรัพยากรสาธารณสุขในปี ๒๕๕๖ พบว่า อัตราส่วนแพทย์ต่อประชากรระหว่างกรุงเทพฯ และภาคตะวันออกเฉียงเหนือต่างกันถึง ๓.๖ เท่า

(๔) ความเหลื่อมล้ำการเข้าถึงการคุ้มครองทางสังคมของแรงงาน แรงงานอิสระเข้าถึงการคุ้มครองมากขึ้น จากการเข้าถึงการประกันตนตามมาตรา ๕๐ ที่เพิ่มขึ้นจาก ๑.๒๙ ล้านคน ในปี ๒๕๕๕ เป็น ๒.๔๓๑ ล้านคน ในปี ๒๕๕๗ ทำให้แรงงานในระบบมีสัดส่วนเพิ่มขึ้นเป็นร้อยละ ๔๒.๔ ในปี ๒๕๕๗ อย่างไรก็ตามแรงงานในระบบได้รับค่าจ้างเฉลี่ยสูงกว่าแรงงานนอกระบบประมาณ ๒.๑ เท่า ในปี ๒๕๕๖

(๕) ความเหลื่อมล้ำด้านกระบวนการยุติธรรม เนื่องจากประชาชนไม่เข้าใจกฎหมาย เข้าไม่ถึงกระบวนการยุติธรรม และหน่วยงานในกระบวนการยุติธรรมขาดการบูรณาการในการทำงาน นอกจากนี้ ผู้มีรายได้น้อยมักไม่ได้รับความเป็นธรรม ไม่สามารถต่อสู้คดีจากการที่ไม่สามารถรับภาระค่าใช้จ่ายในกระบวนการยุติธรรมและต้องใช้เวลายาวนาน

**๒.๒.๖ คนไทยมีความมั่นคงทางสังคมมากขึ้น** จากการที่คนไทยกว่าร้อยละ ๙๙.๙ ได้รับความคุ้มครองทางด้านสุขภาพ โดยอยู่ภายใต้ระบบประกันสุขภาพถ้วนหน้าร้อยละ ๗๓.๘ ระบบประกันสังคมร้อยละ ๑๖.๗ และระบบสวัสดิการรักษายาบาลข้าราชการ/รัฐวิสาหกิจร้อยละ ๗.๑ ขณะที่ กลุ่มผู้ด้อยโอกาสมีหลักประกันทางรายได้มั่นคงขึ้นและมีความครอบคลุมมากขึ้น โดยในปี ๒๕๕๘ ผู้สูงอายุได้รับการสงเคราะห์เบี้ยยังชีพเพิ่มขึ้นเป็นแบบขั้นบันไดตามช่วงอายุ ๘.๓ ล้านคน จากผู้สูงอายุทั่วประเทศ ๑๐.๔ ล้านคน ส่วนผู้พิการได้รับเบี้ย

ยังชีพเพิ่มขึ้นเป็น ๘๐๐ บาท ครอบครัวผู้พิการร้อยละ ๘๙.๕ และรัฐให้เงินอุดหนุนแก่เด็กด้อยโอกาสที่อยู่ในครอบครัวยากจนให้ได้รับการเลี้ยงดูที่มีคุณภาพภายใต้โครงการอุดหนุนเพื่อการเลี้ยงดูเด็กแรกเกิดอย่างไรก็ตามสวัสดิการด้านที่อยู่อาศัยยังไม่ครอบคลุมกลุ่มผู้มีรายได้น้อยและผู้ยากไร้ แม้ว่ารัฐจัดสวัสดิการด้านที่อยู่อาศัยภายใต้โครงการต่างๆ แต่ปัจจุบันกลุ่มผู้มีรายได้น้อยและรายได้ปานกลางยังไม่มีกรรมสิทธิ์ในที่อยู่อาศัยถึง ๔.๕๔๔,๙๒๖ ครัวเรือน อย่างไรก็ตาม รัฐเริ่มให้ความสำคัญกับการพัฒนาที่อยู่อาศัยแก่ผู้สูงอายุโดยเฉพาะผู้ที่มีรายได้น้อยและผู้ยากไร้

**๒.๒.๗ วัฒนธรรมอันดีงามของไทยเริ่มเสื่อมถอยและสังคมไทยมีแนวโน้มเป็นสังคมพหุวัฒนธรรมมากขึ้น** อาทิ การให้คุณค่ากับความสนุกสนาน และความสะดวกสบาย ละเลยเรื่องวินัย มีความเห็นแก่ตัว ไม่รู้จักเสียสละ ไม่เอื้อเฟื้อเผื่อแผ่ และขาดความรับผิดชอบ นอกจากนี้ยังมีแนวโน้มการเป็นสังคมพหุวัฒนธรรม โดยเฉพาะการเข้ามาของแรงงานต่างชาติที่ก่อให้เกิดการนำเอาวัฒนธรรมต้นทางผสมผสานกับวัฒนธรรมท้องถิ่น

**๒.๒.๘ ความเข้มแข็งของชุมชนมีแนวโน้มที่ดีขึ้น** ชุมชนสามารถแก้ปัญหาและสนองตอบความต้องการของชุมชนด้วยตนเองได้ดีขึ้น โดยมีกระบวนการจัดทำแผนชุมชนที่ครอบคลุมทุกพื้นที่ และบูรณาการเป็นแผนตำบลเพื่อเชื่อมโยงกับแผนขององค์กรปกครองส่วนท้องถิ่น แผนพัฒนาอำเภอ และแผนพัฒนาจังหวัดเพื่อให้ได้รับการสนับสนุนทั้งในด้านองค์ความรู้ และงบประมาณในกิจกรรมที่เกินความสามารถของชุมชน มีการรวมกลุ่มทำกิจกรรมทั้งด้านเศรษฐกิจ สังคม สิ่งแวดล้อมและเชื่อมโยงเป็นเครือข่ายเพิ่มขึ้นจาก ๑๔๒,๖๓๒ แห่งในปี ๒๕๕๕ เป็น ๑๕๒,๓๗๗ แห่ง ในปี ๒๕๕๖ ส่วนใหญ่เป็นกลุ่มธุรกิจชุมชนและอาชีพ ร้อยละ ๓๒.๕๑ ขององค์กรทั้งหมด และองค์กรการเงิน ร้อยละ ๒๖.๗๗

**๒.๒.๙ ความไม่ยอมรับในความคิดเห็นที่แตกต่างกันส่งผลให้เกิดความขัดแย้งในสังคม** ในช่วงระยะเวลากว่า ๑๐ ปีที่ผ่านมา ความขัดแย้งในเชิงความคิดเห็นทางการเมืองของกลุ่มต่างๆ ที่มีความรุนแรงมากขึ้นนำไปสู่ความสูญเสียต่อชีวิต ทรัพย์สิน และส่งผลกระทบต่อสภาพจิตใจของประชาชนทั้งทางตรงและทางอ้อม

### **๒.๓ ด้านทรัพยากรธรรมชาติและสิ่งแวดล้อม**

**๒.๓.๑ ทรัพยากรธรรมชาติส่วนใหญ่ถูกนำไปใช้ในการพัฒนาจำนวนมาก ก่อให้เกิดความเสื่อมโทรมอย่างต่อเนื่องและเกิดปัญหาความขัดแย้งในการใช้ประโยชน์ทรัพยากรธรรมชาติมากขึ้น**

(๑) **พื้นที่ป่าไม้ลดลง** เนื่องจากจำนวนประชากรที่เพิ่มมากขึ้น ทำให้ความต้องการใช้ที่ดินเพื่อการผลิตทางการเกษตร การอยู่อาศัย และการพัฒนาโครงสร้างพื้นฐานเพิ่มมากขึ้นตามไปด้วย พื้นที่ป่าไม้จึงถูกบุกรุกทำลายมากขึ้น โดยพื้นที่ป่าไม้ลดลงจาก ๑๗๑.๐๒ ล้านไร่ หรือร้อยละ ๕๓.๓๓ ของพื้นที่ทั้งหมดของประเทศในปี ๒๕๐๔ เป็น ๑๐๒ ล้านไร่ หรือคิดเป็นร้อยละ ๓๑.๖ ในปี ๒๕๕๖

(๒) **ทรัพยากรดินเสื่อมโทรม** ทำให้ความหลากหลายทางชีวภาพถูกคุกคามทรัพยากรดินและที่ดินมีปัญหาความเสื่อมโทรมของดินจากการใช้ประโยชน์ที่ไม่ถูกต้องตามหลักวิชาการ ดินเกษตรกรรมเสื่อมคุณภาพ การชะล้างพังทลายของดิน นอกจากนี้ ยังมีปัญหาพื้นที่สูงชันหรือพื้นที่ภูเขา ซึ่งมีข้อจำกัดในการนำไปใช้ประโยชน์ การใช้ทรัพยากรที่ดินของประเทศยังไม่มีประสิทธิภาพและขาดการบูรณาการของหน่วยงานที่เกี่ยวข้อง การบริหารจัดการที่ดินมีปัญหาความไม่เป็นธรรมและการกระจายสิทธิการถือครองที่ดิน ความหลากหลายทางชีวภาพกำลังตกอยู่ภายใต้ภาวะถูกคุกคาม โดยมีสาเหตุมาจากการสูญเสียระบบนิเวศป่าไม้อย่างต่อเนื่องเป็นเวลานาน

(๓) **ป่าชายเลนและระบบนิเวศชายฝั่งถูกทำลาย** และมีการเปลี่ยนแปลงสภาพไปใช้ประโยชน์อื่นๆ จำนวนมาก เช่น การเพาะเลี้ยงชายฝั่ง โดยเฉพาะการทำนากุ้ง การขยายตัวของเมืองและอุตสาหกรรม ทำให้พื้นที่ป่าชายเลนลดลงจากปี ๒๕๐๔ ที่มีพื้นที่ป่าชายเลนกว่า ๒.๓ ล้านไร่ เหลือเพียง ๑.๕ ล้านไร่ ในปี ๒๕๕๒ คิด

เป็นการลดลงร้อยละ ๓๔.๘ ทำให้รัฐเริ่มมีนโยบายปกป้องป่าชายเลนอย่างจริงจัง โดยไม่อนุญาตการต่อสัมปทาน บัตรทั้งหมดตั้งแต่ปี ๒๕๓๔ และห้ามการใช้ประโยชน์อื่นๆ อย่างไรก็ตาม ในระหว่างปี ๒๕๔๙-๒๕๕๔ พบว่า ป่าชายเลนมีสภาพดีขึ้น ในปี ๒๕๕๔ ผลผลิตประมงทะเลมีปริมาณเพียง ๑.๖๑ ล้านตัน ลดลงจากปี ๒๕๔๙ ที่มีปริมาณ ๒.๔๒ ล้านตัน ในขณะที่พื้นที่เพาะเลี้ยงสัตว์น้ำชายฝั่งของประเทศไทยยังคงขยายตัวอย่างต่อเนื่องจากปริมาณความต้องการสัตว์น้ำที่เพิ่มมากขึ้น

**(๔) การผลิตพลังงานในประเทศไม่เพียงพอกับความ ต้องการ แต่ประสิทธิภาพการใช้พลังงานดีขึ้น** ความต้องการใช้พลังงานของประเทศเพิ่มขึ้นตลอด ๓๐ ปีที่ผ่านมาแต่การผลิตพลังงานเชิงพาณิชย์เพื่อการบริโภคภายในประเทศไม่เพียงพอกับความ ต้องการ ทำให้ต้องนำเข้าจากต่างประเทศเพิ่มขึ้นโดยในปี ๒๕๕๕ ต้องนำเข้าเพิ่มขึ้นร้อยละ ๖ อยู่ที่ระดับ ๑.๐๘ ล้านบาร์เรลเทียบเท่าน้ำมันดิบต่อวัน คิดเป็นร้อยละ ๕๔ ของความต้องการใช้ในปี ๒๕๕๕ และคิดเป็นร้อยละ ๑๒.๕ ของ GDP โดยนำมันดิบมีการนำเข้าสูงที่สุดคิดเป็นร้อยละ ๗๖ ของการนำเข้าพลังงานทั้งหมด ขณะที่การใช้พลังงานเชิงพาณิชย์ขึ้นต้นในปี ๒๕๕๕ เพิ่มขึ้นร้อยละ ๖.๘ อยู่ที่ระดับ ๑.๙๘๑ พันบาร์เรลเทียบเท่าน้ำมันดิบต่อวัน ทั้งนี้ ประสิทธิภาพการใช้พลังงานของประเทศไทยมีแนวโน้มดีขึ้น โดยมีอัตราการเพิ่มขึ้นของการใช้พลังงานต่ำกว่าอัตราขยายตัวของ

GDP โดยในปี ๒๕๕๕ การเพิ่มขึ้นของ GDP ร้อยละ ๑ ขณะที่มีการใช้พลังงานเพิ่มขึ้นเพียงร้อยละ ๐.๖

**(๕) ทรัพยากรน้ำยังมีส่วนที่ไม่สามารถจัดสรรได้ตามความ ต้องการ** ประเทศไทยประกอบด้วย ๒๕ กลุ่มน้ำหลัก น้ำทำตามธรรมชาติมีปริมาณรวม ๒๘๕,๒๒๗ ล้านลูกบาศก์เมตร ขณะที่การพัฒนาแหล่งเก็บกักน้ำในประเทศมีความจุคิดเป็นร้อยละ ๒๘ ของปริมาณน้ำท่าธรรมชาติ มีอ่างน้ำบาดาลทั้งหมด ๒๗ อ่างน้ำบาดาล มีปริมาณการกักเก็บในชั้นน้ำบาดาลรวมประมาณ ๑.๑๓ ล้านล้านลูกบาศก์เมตร มีศักยภาพที่จะพัฒนาขึ้นมาใช้ได้ โดยไม่กระทบต่อปริมาณน้ำบาดาลที่มีอยู่ได้รวมปีละ ๖๘,๒๐๐ ล้านลูกบาศก์เมตร อย่างไรก็ตาม การพัฒนาน้ำบาดาลขึ้นมาใช้ มีข้อจำกัดในเรื่องของต้นทุน เนื่องจากมีค่าใช้จ่ายในการสูบน้ำ และการดำเนินการสำรวจสูง ขณะที่ภาพรวมความต้องการใช้น้ำในประเทศ ในปี ๒๕๕๗ มีจำนวนประมาณ ๑๕๑,๗๕๐ ล้านลูกบาศก์เมตร โดยที่ศักยภาพของการเข้าถึงแหล่งน้ำของภาคส่วนต่างๆ มีจำนวน ๑๐๒,๑๔๐ ล้านลูกบาศก์เมตร และยังไม่สามารถจัดสรรน้ำตามความต้องการได้อีกประมาณ ๔๙,๖๑๐ ล้านลูกบาศก์เมตร

### ๒.๓.๒ ปัญหาสิ่งแวดล้อมเพิ่มสูงขึ้นตามการขยายตัวของเศรษฐกิจและชุมชนเมือง

**(๑) ปัญหาขยะมูลฝอยยังไม่ได้รับการแก้ไขอย่างมีประสิทธิภาพ** แนวโน้มอัตราการเกิดขยะมูลฝอยเฉลี่ยต่อคนต่อวันเพิ่มสูงขึ้นจาก ๑.๐๔ กิโลกรัม/คน/วัน ในปี ๒๕๕๓ เป็น ๑.๑๑ กิโลกรัม/คน/วัน ในปี ๒๕๕๗ สถานที่กำลังจัดขยะแบบถูกต้องตามหลักวิชาการมีเพียงร้อยละ ๑๙ และมีการนำมูลฝอยกลับไปใช้ประโยชน์เพียงร้อยละ ๑๘ ทำให้มีปริมาณขยะสะสมตกค้างเพิ่มสูงขึ้นถึง ๑๙.๙ ล้านตัน ในปี ๒๕๕๖ ของเสียอันตราย ในปี ๒๕๕๗ มีประมาณ ๒.๖๙ ล้านตัน โดยขยะอิเล็กทรอนิกส์มีแนวโน้มเพิ่มขึ้นร้อยละ ๑๐ ต่อปี เนื่องจากความก้าวหน้าทางเทคโนโลยีที่มีการปรับเปลี่ยนอย่างรวดเร็ว ส่งผลให้ในอนาคตอาจต้องประสบปัญหาการกำจัดซากของเสียเหล่านี้ หากภาครัฐไม่มีมาตรการหรือมีกฎหมายควบคุมการรีไซเคิลขยะอย่างครบวงจร ขณะที่การจัดการของเสียอันตรายจากภาคอุตสาหกรรมสามารถจัดการได้ประมาณร้อยละ ๗๐ โดยภาคอุตสาหกรรมมีการนำของเสียอันตรายกลับมาใช้ประโยชน์ใหม่มากขึ้น แต่ยังคงพบการลักลอบทิ้งกากอุตสาหกรรมในหลายพื้นที่อย่างต่อเนื่อง เนื่องจากต้นทุนในการกำจัดสูง

**(๒) มลพิษทางอากาศยังเกินมาตรฐานหลายแห่ง แต่มีแนวโน้มดีขึ้น** ในปี ๒๕๕๗ พบสารมลพิษทางอากาศเกินค่ามาตรฐานในหลายพื้นที่ของประเทศ และที่เป็นปัญหาสำคัญได้แก่ฝุ่นละออง ก๊าซโอโซน และสารอินทรีย์ระเหยง่าย (VOCs) โดยมีพื้นที่วิกฤติในเขตพื้นที่มาบตาพุด จังหวัดระยอง ที่ยังคงประสบปัญหา

สารอินทรีย์ระเหยง่าย ในขณะที่พื้นที่อื่น เช่น กรุงเทพฯ ปทุมธานี เชียงใหม่ ขอนแก่น พบสารเบนซินเกินค่ามาตรฐาน แต่ส่วนใหญ่มีปริมาณลดลงจากปีที่ผ่านมา ซึ่งได้รับผลดีจากการปรับปรุงมาตรฐานน้ำมันเชื้อเพลิงเมื่อต้นปี ๒๕๕๗ ทั้งนี้ ในพื้นที่กรุงเทพมหานคร การที่ปัญหาฝุ่นละอองและเบนซินมีปริมาณลดลง ส่วนหนึ่งเป็นผลจากการปรับปรุงมาตรฐานน้ำมันเชื้อเพลิงจาก EURO ๓ เป็น EURO ๔ ตั้งแต่ปี ๒๕๕๕ และการปรับปรุงระบบขนส่งสาธารณะและทางจักรยาน การเข้มงวดกับการตรวจจํารถควันดำ อย่างไรก็ตาม ปัญหามลพิษทางอากาศในพื้นที่มาจากสาเหตุหลักคือปริมาณรถยนต์จํานวนมากสำหรับมลพิษจากหมอกควัน ในพื้นที่ภาคเหนือตอนบน พบว่าสถานการณ์ดีขึ้นเป็นลำดับ โดยความร่วมมือและการทำงานระหว่างภาครัฐ องค์กรปกครองส่วนท้องถิ่น (อปท.) และประชาชนดีขึ้น

**(๓) คุณภาพน้ำที่อยู่ในเกณฑ์ดีมีแนวโน้มลดลง** สถานการณ์คุณภาพน้ำในช่วง ๑๐ ปีที่ผ่านมา (พ.ศ. ๒๕๔๘-๒๕๕๗) มีแนวโน้มเสื่อมโทรมลง โดยแหล่งน้ำที่อยู่ในเกณฑ์ดีมีแนวโน้มลดลงส่วนแหล่งน้ำที่อยู่ในเกณฑ์พอใช้และเสื่อมโทรมมีแนวโน้มเพิ่มขึ้น สาเหตุสำคัญมาจากการชะหน้าดินที่มีปุ๋ยตกค้างจากการเกษตร และการปศุสัตว์ และการระบายน้ำเสียจากชุมชน ระบบบำบัดน้ำเสียรวมของชุมชน มีจํานวนไม่เพียงพอต่อการบำบัดน้ำเสียที่เพิ่มขึ้นตามการขยายตัวและการเจริญเติบโตของชุมชน โดยปัจจุบัน มีปริมาณน้ำเสียจากชุมชน ๑๐.๓ ล้านลูกบาศก์เมตรต่อวัน ขณะที่ระบบบำบัดน้ำเสียรองรับน้ำเสียที่เกิดขึ้นได้เพียงร้อยละ ๓๑

**(๔) ประเทศไทยปล่อยก๊าซเรือนกระจกเพิ่มขึ้น แต่อัตราการเติบโตลดลงปริมาณการปล่อยก๊าซเรือนกระจกจากสาขาพลังงานมีแนวโน้มเพิ่มขึ้นอย่างต่อเนื่อง** ตามปริมาณความต้องการใช้พลังงานที่เพิ่มขึ้นตามการขยายตัวทางเศรษฐกิจของประเทศ จากรายงานแห่งชาติฉบับที่ ๒ การจัดทำบัญชีก๊าซเรือนกระจกของประเทศไทย ระบุว่าประเทศไทยมีการปล่อยก๊าซเรือนกระจก ในปี ๒๕๓๓ ปริมาณ ๒๒๙.๐๘ ล้านตันคาร์บอนไดออกไซด์เทียบเท่า และเพิ่มเป็น ๒๖๕.๙ ล้านตันคาร์บอนไดออกไซด์เทียบเท่า ในปี ๒๕๔๗ โดยปริมาณการปล่อยก๊าซเรือนกระจกมีแนวโน้มเพิ่มขึ้นร้อยละ ๓.๓ ต่อปี อย่างไรก็ตาม อัตราการเติบโตลดลงในช่วง ๕ ปีที่ผ่านมา ทั้งนี้เนื่องมาจากมาตรการการลดก๊าซเรือนกระจกต่างๆ ที่มีการดำเนินงานเพิ่มมากขึ้นในประเทศ ประกอบกับการกักเก็บก๊าซเรือนกระจกในภาคป่าไม้และการใช้ประโยชน์ที่ดินมีแนวโน้มเพิ่มมากขึ้นร้อยละ ๑.๑ จึงส่งผลให้ภาคดังกล่าวเป็นภาคที่มีความสำคัญมากในการเพิ่มการดูดกลับและช่วยลดปริมาณการปล่อยก๊าซเรือนกระจกโดยรวมของประเทศ

**๒.๓.๓ ภัยพิบัติทางธรรมชาติโดยเฉพาะอย่างยิ่งอุทกภัยเกิดขึ้นบ่อยครั้งและมีความรุนแรงมากขึ้น ส่งผลกระทบต่อภาคการผลิตและวิถีการดำรงชีวิตของคนไทย** ทั้งอุทกภัย ภัยแล้ง วัตภัย และดินถล่ม สร้างความเสียหายนับเป็นมูลค่ากว่าหมื่นล้านบาท อันเป็นผลกระทบมาจากการเปลี่ยนแปลงสภาพภูมิอากาศ ภัยพิบัติทางธรรมชาติโดยเฉพาะอย่างยิ่งอุทกภัยมีแนวโน้มและความถี่มากขึ้น ซึ่งจะส่งผลกระทบต่อภาคการผลิตและวิถีการดำรงชีวิตของคนไทยเป็นประจำทุกปีในมิติของจํานวนประชากรเสี่ยงภัยจะพบว่าภัยแล้งเป็นภัยธรรมชาติที่ส่งผลกระทบต่อประชากรเป็นจํานวนมากกว่าภัยประเภทอื่นๆ ในขณะที่น้ำท่วมเป็นภัยธรรมชาติที่ส่งผลให้ประเทศไทยถูกจัดอยู่ในลำดับประเทศที่มีความเสี่ยงตํานึงๆ ของโลก

## **๒.๔ ด้านการบริหารจัดการและการปรับปรุงประสิทธิภาพกลไกการพัฒนา**

### **๒.๔.๑ ด้านธรรมาภิบาล**

**(๑) ประเทศไทยจะต้องให้ความสำคัญกับเรื่องธรรมาภิบาลอย่างเร่งด่วน** จากการประเมินผ่านดัชนีความอยู่เย็นเป็นสุขร่วมกันในสังคมไทย ซึ่งว่า สังคมไทยในภาพรวมมีความอยู่เย็นเป็นสุขร่วมกันอยู่ในระดับปานกลางในปี ๒๕๕๖ แต่ยังคงประกอบด้านสังคมประชาธิปไตยที่มีธรรมาภิบาลอยู่ในระดับที่ต้องเร่งแก้ไข สถานการณ์ดังกล่าว ถือเป็นความจําเป็นของประเทศไทยที่จะต้องให้ความสำคัญกับเรื่องธรรมาภิบาลอย่างเร่งด่วน

เนื่องจากสถานการณ์วิกฤตคุณธรรม จริยธรรมและธรรมาภิบาลของสังคมไทยหลักธรรมาภิบาล ตามระเบียบสำนักนายกรัฐมนตรีว่าด้วยการสร้างระบบบริหารกิจการบ้านเมืองและสังคมที่ดี พ.ศ. ๒๕๕๒ มีอย่างน้อย ๖ ประการคือ (๑) หลักนิติธรรม (๒) หลักคุณธรรม (๓) หลักความโปร่งใส (๔) หลักความมีส่วนร่วม (๕) หลักความรับผิดชอบ (๖) หลักความคุ้มค่า ขณะนี้ ได้มีการสะสมตัวและลูกกลมสู่ทุกภาคส่วน ได้แก่ ภาคการเมืองทั้งระดับชาติและระดับท้องถิ่นที่มีการซื้อสิทธิ์ ขายเสียง มีการทุจริตเพื่อให้ได้รับการเลือกตั้ง มีผลประโยชน์ส่วนตนทับซ้อนกับผลประโยชน์รัฐหน่วยงานภาครัฐ มีระบบการบริหารงานที่ไม่เป็นธรรมาภิบาล มีการใช้อำนาจหน้าที่โดยมิชอบ หาผลประโยชน์ให้ตนเองและพวกพ้อง ภาคธุรกิจบางส่วนมีการร่วมมือกับนักการเมืองและข้าราชการ กระทำการทุจริตเพื่อให้ได้งานจากภาครัฐ ปิดงานอย่างรวดเร็ว ผูกขาดทางธุรกิจ หลีกเลี่ยงภาษี ขาดความรับผิดชอบต่อผู้บริโภค ภาคประชาชนมีแนวโน้มยอมรับการทุจริตต่างๆ ที่ตนเองได้รับประโยชน์มากขึ้น สถาบันทางศาสนาบางส่วนประพฤติผิดคุณธรรมและจริยธรรมเสียเอง มีปัญหาการบริหารจัดการทรัพย์สินของส่วนรวม ขาดความโปร่งใส ปลอมให้คนบางกลุ่มใช้ศาสนาเป็นเครื่องมือแสวงหาประโยชน์ สื่อมวลชนหลายสำนักวางตัวไม่เป็นกลาง ไม่แสดงบทบาทในการต่อต้านการทุจริตหรือปกปิดข้อเท็จจริง รับผลประโยชน์จากกลุ่มนายทุนและนักธุรกิจการเมืองจนไม่สามารถรักษาจริยธรรมหรือจรรยาบรรณของวิชาชีพได้

**(๒) ภาคเอกชนมีการประเมินหลักบรรษัทภิบาล ตั้งแต่ปี ๒๕๔๔** โดยสมาคมส่งเสริมสถาบันกรรมการบริษัทไทย (Thai Institute of Directors : IOD) ได้สำรวจการกำกับดูแลกิจการของบริษัทจดทะเบียนในตลาดหลักทรัพย์แห่งประเทศไทยอย่างต่อเนื่อง พบว่า บริษัทจดทะเบียนที่มีธรรมาภิบาลมีคะแนนเฉลี่ยอยู่ที่ ๗๒% ในปี ๒๕๕๗ ถือว่าอยู่ในระดับดีเมื่อเทียบกับปี ๒๕๔๕ ที่มีคะแนนเฉลี่ยอยู่ที่ ๕๒% และมีคะแนนเฉลี่ยลดลงเมื่อเทียบกับปี ๒๕๕๔ ที่มีคะแนนเฉลี่ยอยู่ที่ ๗๗% แสดงให้เห็นว่า บริษัทจดทะเบียนไทย ให้ความสำคัญในการพัฒนาการกำกับดูแลกิจการที่ดีเพื่อโอกาสในการเติบโตอย่างยั่งยืนและสร้างความเชื่อมั่นแก่ผู้ลงทุนทั้งในประเทศและต่างประเทศสู่การยอมรับในระดับสากล

#### **๒.๔.๒ ด้านการบริหารจัดการภาครัฐและการกระจายอำนาจ**

**(๑) การบริหารจัดการภาครัฐมีการปรับปรุงตามยุคสมัย** พระราชบัญญัติระเบียบบริหารราชการแผ่นดิน พ.ศ. ๒๕๓๔ ได้จัดระเบียบการบริหารราชการแผ่นดินแบ่งออกเป็น ๓ ส่วนได้แก่ บริหารราชการส่วนกลาง บริหารราชการส่วนภูมิภาค และบริหารราชการส่วนท้องถิ่นที่ใช้หลักการกระจายอำนาจที่ส่วนกลางได้มอบอำนาจระดับหนึ่งให้ประชาชนในท้องถิ่นไปดำเนินการปกครองตนเองอย่างอิสระโดยที่ไม่ขัดต่อกฎหมายของประเทศ ทั้งสามส่วนนี้อยู่ในการควบคุมและบริหารงานของคณะรัฐมนตรี ซึ่งมีหน้าที่รับผิดชอบบริหารราชการแผ่นดิน รวมไปถึงการกำหนดนโยบายเพื่อให้ข้าราชการนำไปปฏิบัติ ทั้งนี้การปฏิรูประบบราชการที่เกิดการเปลี่ยนแปลงอย่างชัดเจนในโครงสร้างของหน่วยราชการเกิดขึ้นจากพระราชบัญญัติปรับปรุงกระทรวง ทบวง กรม พ.ศ. ๒๕๔๕ มีการกำหนดส่วนราชการไว้เป็น ๒๐ กระทรวง และส่วนราชการไม่สังกัดสำนักนายกรัฐมนตรี กระทรวง หรือทบวง

**(๒) การกระจายอำนาจเกิดผลสำเร็จหลายด้านแต่ยังมีปัญหาที่ต้องแก้ไข** การกระจายอำนาจให้แก่ อปท. ในระยะที่ผ่านมาได้ดำเนินการตามแนวทางของรัฐธรรมนูญแห่งราชอาณาจักรไทย พ.ศ. ๒๕๔๐ และ ๒๕๕๐ และตามแผนการกระจายอำนาจให้แก่องค์กรปกครองส่วนท้องถิ่น และแผนปฏิบัติการกำหนดขั้นตอนการกระจายอำนาจให้แก่องค์กรปกครองส่วนท้องถิ่นฉบับที่ ๑ และฉบับที่ ๒ นอกจากนี้ มีการใช้งบประมาณเป็นตัวกระตุ้นให้เกิดการถ่ายโอนภารกิจ หน้าที่และเพิ่มรายได้ในการดำเนินงานของ อปท. โดยในปีงบประมาณ พ.ศ. ๒๕๔๓ สัดส่วนของรายได้ของท้องถิ่นต่อรายได้รัฐบาลคิดเป็นร้อยละ ๑๓.๓๑ เพิ่มขึ้นเป็นร้อยละ ๒๕.๑๗ ในปีงบประมาณ ๒๕๕๐ และร้อยละ ๒๘.๒๑ ในปีงบประมาณ พ.ศ. ๒๕๕๕ มีการถ่ายโอนภารกิจไปแล้วตาม

แผนปฏิบัติการกำหนดขั้นตอนการกระจายอำนาจให้แก่ อปท. ฉบับที่ ๑ จำนวน ๑๘๕ ภารกิจจากภารกิจที่จะต้องถ่ายโอน ๒๔๕ ภารกิจและถ่ายโอนภารกิจตามแผนปฏิบัติการฯ ฉบับที่ ๒ จำนวน ๗๕ งาน/กิจกรรม จาก ๑๑๔ งาน/กิจกรรม และถ่ายโอนบุคลากรจากส่วนกลางให้องค์กรปกครองส่วนท้องถิ่น จำนวน ๙,๘๕๐ คน แบ่งเป็นข้าราชการ ๑,๓๗๘ คน บุคลากรทางการศึกษา ๕,๒๕๕ คน ข้าราชการกระทรวงสาธารณสุขซึ่งประจำอยู่ที่สถานีอนามัย จำนวน ๗๙ คน และลูกจ้างประจำ ๓,๐๘๘ คน อย่างไรก็ตามยังมีปัญหาที่ต้องการการแก้ไข เช่น การทับซ้อนของอำนาจหน้าที่และเขตพื้นที่ระหว่างองค์การบริหารส่วนจังหวัดและองค์การบริหารส่วนท้องถิ่นหรือองค์การบริหารส่วนตำบล ทำให้การจัดบริการสาธารณะให้กับประชาชนยังขาดความสมดุล ปัญหาการซื้อเสียง ทำให้การเลือกตั้งระดับท้องถิ่นขาดความชอบธรรม และปัญหาการขาดแคลนรายได้ของ อปท. ซึ่งรายได้ที่ท้องถิ่นจัดเก็บเองในภาพรวมมีสัดส่วนเพียงร้อยละ ๙.๙๐ ของรายได้รัฐบาลในปีงบประมาณ พ.ศ. ๒๕๔๙ และเพิ่มเป็นร้อยละ ๑๐.๖๕ ในปีงบประมาณ พ.ศ. ๒๕๕๙ ท้องถิ่นจำเป็นต้องพึ่งพาเงินอุดหนุนจากรัฐบาล คิดเป็นร้อยละ ๓๘.๕๒ และร้อยละ ๓๙.๔๖ ตามลำดับ ส่งผลให้ อปท. ในพื้นที่ที่มีกิจกรรมทางเศรษฐกิจหนาแน่น เช่น การเป็นแหล่งที่ตั้งของอุตสาหกรรม การค้า การบริการ การเป็นพื้นที่เขตพัฒนาเศรษฐกิจพิเศษ แหล่งท่องเที่ยวที่มีชื่อเสียงระดับโลก การจัดการบริการสาธารณะรองรับการเติบโตของเมืองและการเพิ่มขึ้นของประชากรแฝงและแรงงานต่างด้าวได้อย่างมีขอบเขตจำกัด

### ๒.๔.๓ ด้านการทุจริตคอร์รัปชัน

ไทยกำลังประสบปัญหาการทุจริตเชิงนโยบายและผลประโยชน์ทับซ้อนเป็นอย่างมาก พัฒนาการของการทุจริตคอร์รัปชันในสังคมไทยเปลี่ยนแปลงจากในอดีตที่มีรูปแบบการทุจริตจัดซื้อจัดจ้าง รับสินบน ซึ่งสามารถตรวจสอบหาหลักฐานจับผิดมาลงโทษได้ เนื่องจากมีความซับซ้อนไม่มากเท่ากับการทุจริตคอร์รัปชันในปัจจุบันที่ประเทศไทยมีความเสียหายจากการทุจริตคอร์รัปชันขนาดใหญ่ที่สูงเป็นแสนล้านบาท อันเนื่องจากการทุจริตเชิงนโยบายและผลประโยชน์ทับซ้อนซึ่งเป็นรูปแบบใหม่ที่เกิดขึ้นในช่วงที่รัฐเข้ามามีบทบาทในการพัฒนาเศรษฐกิจและการหาประโยชน์จากธุรกิจในโลกสมัยใหม่ มีความซับซ้อนเพิ่มขึ้นและในปัจจุบันประเทศไทยประสบปัญหาการทุจริตเชิงนโยบายและผลประโยชน์ทับซ้อนเป็นอย่างมาก ไม่ว่าจะเป็นองค์กรภาครัฐหรือภาคเอกชน และมาตรการต่างๆ ที่ออกมา รวมทั้งกฎหมายเกี่ยวกับการทุจริตและการตรวจสอบจากองค์กรต่างๆ ยังไม่สามารถที่จะเข้าไปแก้ไขปัญหาลำนี้ได้ ดังปรากฏตามดัชนีภาพลักษณ์คอร์รัปชัน (Corruption Perception Index : CPI) พ.ศ. ๒๕๕๗ ขององค์กรเพื่อความโปร่งใสนานาชาติ พบว่าประเทศไทยได้ ๓๘ คะแนนจากคะแนนเต็ม ๑๐๐ คะแนน อยู่อันดับที่ ๘๕ จากการจัดอันดับทั้งหมด ๑๗๕ ประเทศทั่วโลก จะเห็นได้ว่าประเทศไทยมีคะแนนดีขึ้นเล็กน้อยเทียบกับปี ๒๕๕๖ ที่ได้ ๓๕ คะแนน อยู่อันดับ ๑๐๒ โดยเมื่อเทียบกับประเทศในกลุ่มอาเซียน พบว่าประเทศไทยมีคะแนนเท่ากับประเทศฟิลิปปินส์ ส่วนประเทศสิงคโปร์สูงถึง ๘๔ คะแนน และมาเลเซียได้ ๕๒ คะแนน (คะแนนมากหมายถึงมีคอร์รัปชันน้อย)

## ๓ บริบทการเปลี่ยนแปลงและภาพอนาคตประเทศไทย

### ๓.๑ บริบทภายใน

#### ๓.๑.๑ ภาพเศรษฐกิจไทยในกรณีฐาน

ภายใต้สมมติฐาน (๑) แนวโน้มการขยายตัวของเศรษฐกิจโลกเฉลี่ยร้อยละ ๓.๘ ในช่วงแผนพัฒนาฯ ฉบับที่ ๑๒ และร้อยละ ๔.๒ ในช่วงแผนพัฒนาฯ ฉบับที่ ๑๓ (๒) การลงทุนภาครัฐขยายตัวเฉลี่ยร้อยละ ๔ (๓) ราคาน้ำมันเฉลี่ย ๗๐-๙๐ ดอลลาร์ สรอ. ต่อบาร์เรลในช่วงแผนพัฒนาฯ ฉบับที่ ๑๒ และเฉลี่ย ๘๐-๑๐๐ ดอลลาร์ สรอ. ต่อบาร์เรลในช่วงแผนพัฒนาฯ ฉบับที่ ๑๓ (๔) ผลผลิตภาพการผลิตรวมขยายตัวร้อยละ ๒.๑ โดยผลิต



ภาพการผลิตภาคเกษตรหดตัวต่อเนื่องเฉลี่ยร้อยละ ๐.๘ ภาคอุตสาหกรรมขยายตัวเฉลี่ยร้อยละ ๒.๐ และภาคบริการขยายตัวเฉลี่ยร้อยละ ๓.๐ (๕) การลงทุนภาคเอกชนขยายตัวเฉลี่ยร้อยละ ๕ และ (๖) กำลังแรงงานลดลงเฉลี่ยร้อยละ ๐.๒ และร้อยละ ๐.๗ ในช่วงแผนพัฒนาฯ ฉบับที่ ๑๒ และ ๑๓ ตามลำดับภายใต้สมมติฐานเหล่านี้ เศรษฐกิจไทยในช่วง ๑๐ ปีข้างหน้ามีแนวโน้มที่จะขยายตัวเฉลี่ยร้อยละ ๓.๓-๔.๓ โดยมีค่ากลางของการประมาณการร้อยละ ๓.๘ ซึ่งทำให้เศรษฐกิจไทยจะสามารถขยายฐานะขึ้นเป็นประเทศ รายได้สูงในช่วงปี ๒๕๗๑ (ในกรณีเศรษฐกิจขยายตัวเฉลี่ยร้อยละ ๔.๓ - ๒๕๗๔) (ในกรณีเศรษฐกิจขยายตัวเฉลี่ยร้อยละ ๓.๓) การขยายตัวในกรณีฐานดังกล่าวทำให้เศรษฐกิจไทยมีความเสี่ยงที่จะตกอยู่ภายใต้กับดักประเทศรายได้ปานกลางอย่างถาวรมากขึ้น เมื่อคำนึงถึงเงื่อนไขในระยะยาว โดยเฉพาะ (๑) การลดลงของกำลังแรงงานที่จะหดตัวเร่งขึ้นเป็นเฉลี่ยร้อยละ ๑.๐ ในช่วงแผนพัฒนาฯ ฉบับที่ ๑๔ ซึ่งจะเป็นปัจจัยถ่วงต่อการขยายตัวทางเศรษฐกิจมากขึ้น (๒) ขีดความสามารถด้านการคิดค้นเทคโนโลยีและนวัตกรรมซึ่งเป็นสิ่งจำเป็นในการยกระดับฐานะประเทศเข้าสู่การเป็นประเทศรายได้สูงจะลดลงตามการเพิ่มขึ้นของสัดส่วนของประชากรผู้สูงอายุ (๓) จำนวนประชากรรวมจะเริ่มลดลงในปี ๒๕๗๐ ซึ่งส่งผลให้อุปสงค์และการผลิตเพื่อตอบสนองความต้องการในประเทศขยายตัวช้าลง (๔) การเพิ่มขึ้นของขีดความสามารถในการแข่งขันของประเทศต่างๆ ที่การปรับตัวเข้าสู่สังคมผู้สูงอายุช้ากว่าไทย (๕) ภาระการใช้จ่ายเพื่อดูแลผู้สูงอายุเพิ่มขึ้นทำให้การจัดสรรงบประมาณเพื่อการพัฒนาประเทศเพื่อยกระดับฐานะการพัฒนาประเทศมีข้อจำกัดมากขึ้น (๖) เกณฑ์รายได้ขั้นต่ำสำหรับการเป็นประเทศรายได้ขั้นสูงปรับตัวเพิ่มขึ้นเฉลี่ยประมาณ ๑๐๐-๒๐๐ ดอลลาร์ สรอ. ต่อคนต่อปีตามการเพิ่มขึ้นของรายได้และมาตรฐานการครองชีพของประเทศสำคัญๆ เงื่อนไขดังกล่าวทำให้ประเทศไทยมีความเสี่ยงที่จะไม่สามารถหารายได้ที่เพียงพอในการที่จะทำให้คนไทยได้รับการพัฒนาอย่างเต็มศักยภาพ มีความภาคภูมิใจ มีเกียรติและศักดิ์ศรีในประชาคมภูมิภาคและในเวทีโลก

### ๓.๑.๒ การเข้าสู่สังคมผู้สูงอายุ

การเข้าสู่สังคมผู้สูงอายุของประเทศไทยส่งผลให้อัตราการพึ่งพิงของประชากรวัยแรงงานต้องแบกรับการดูแลผู้สูงอายุเพิ่มสูงขึ้น โดยในปี ๒๕๕๓ มีประชากรวัยแรงงาน ๕ คนที่มีศักยภาพแบกรับผู้สูงอายุ ๑ คน และคาดการณ์ว่าในปี ๒๕๘๓ จะเหลือประชากรวัยแรงงานเพียง ๑.๗ คนแบกรับผู้สูงอายุ ๑ คน การขาดแคลนกำลังแรงงานทำให้ต้องนำเข้าแรงงานไร้ทักษะจากประเทศเพื่อนบ้าน ซึ่งส่งผลกระทบต่อตลาดแรงงานไทยในด้านการยกระดับรายได้และทักษะฝีมือแรงงานจะช้าลง ผลผลิตภาพแรงงานไทยอาจเพิ่มขึ้นช้า ปัญหาการค้ำมนุษย์และการขาดการคุ้มครองทางสังคมขั้นพื้นฐานที่จำเป็น ซึ่งจะเป็นปัญหาต่อเนื่องที่ส่งผลกระทบต่อคุณภาพชีวิตของคนไทย อาทิ อาชญากรรม โรคระบาด และภาระทางการคลังของระบบบริการทางสังคม อย่างไรก็ตาม นับเป็นโอกาสในการพัฒนาสินค้าและบริการ ธุรกิจบริการที่เหมาะสมกับกลุ่มผู้สูงอายุที่เพิ่มขึ้นเป็นตัวเลขเบื้องต้น สศช. จะคำนวณใหม่อีกครั้งเมื่อการปรับปรุงฐานข้อมูลในแบบจำลองเสร็จสมบูรณ์เกณฑ์ขั้นต่ำในปี ๒๕๔๖ ซึ่งอยู่ที่ ๑๒,๗๔๕ ดอลลาร์ สรอ. ต่อคนต่อปี

### ๓.๑.๓ ความเหลื่อมล้ำ

ความเหลื่อมล้ำเป็นปัญหาสำคัญในสังคมไทยทั้งความเหลื่อมล้ำด้านรายได้ โอกาสการเข้าถึงบริการภาครัฐและการเข้าถึงทรัพยากรธรรมชาติ นำไปสู่ความขัดแย้งในสังคม และเป็นอุปสรรคต่อการพัฒนาประเทศที่ลดทอนความเข้มแข็งทางเศรษฐกิจและความมั่นคงทางสังคม จากการกระจายรายได้และผลประโยชน์ของการพัฒนาไปยังกลุ่มคนต่างๆ ในสังคม บางพื้นที่และบางสาขาการผลิตไม่ทั่วถึงเป็นธรรมผลประโยชน์ส่วนใหญ่ตกอยู่ในกลุ่มที่มีโอกาสและรายได้สูง ทำให้สัดส่วนรายได้ระหว่างกลุ่มคนวัยร้อยละ ๑๐ ของประชากรกับกลุ่มคนจนร้อยละ ๑๐ ของประชากร มีความแตกต่างกันถึง ๓๔.๙ เท่า ในปี ๒๕๕๖ นอกจากนี้ความเหลื่อมล้ำยังส่งผลให้

เกิดปัญหาต่างๆ อาทิ ปัญหาการทุจริตคอร์รัปชัน คนยากจนขาดโอกาสการเข้าถึงบริการการศึกษาและสาธารณสุข ที่มีคุณภาพอย่างเท่าเทียม การแย่งชิงทรัพยากร การรับรู้ข้อมูลข่าวสาร ปัญหาอาชญากรรมและยาเสพติด

### ๓.๑.๔ ความเป็นเมือง

การเปลี่ยนแปลงพื้นที่ชนบทไปสู่ความเป็นเมืองมีแนวโน้มเพิ่มขึ้นเพื่อลดความแออัดของเมืองหลวงและเมืองหลัก อันเป็นการกระจายความเจริญสู่พื้นที่อื่นๆ จึงจำเป็นที่จะต้องมีการลงทุนโครงสร้างพื้นฐาน การจัดการบริการสาธารณะเพื่อรองรับการเติบโตของเมือง การใช้ประโยชน์ของทรัพยากรท้องถิ่นทั้งปัจจัยการผลิตและแรงงานไปสู่ภาคการค้า บริการ และอุตสาหกรรม ตลอดจนการแสวงหาเทคโนโลยีใหม่ๆ ที่จะช่วยลดผลกระทบต่อสิ่งแวดล้อม ซึ่งจะส่งผลต่อการลดลงและความเสื่อมโทรมของทรัพยากรท้องถิ่น การลดลงของแรงงานในภาคเกษตร รวมทั้งปัญหาการบริหารจัดการขยะทั้งขยะชุมชนและอุตสาหกรรม ทั้งนี้ การเพิ่มขึ้นของประชากรและแรงงานในพื้นที่อาจส่งผลกระทบต่อเปลี่ยนแปลงของวิถีชีวิตและวัฒนธรรมท้องถิ่น อย่างไรก็ตาม การผลิตและกิจกรรมทางเศรษฐกิจที่มีขนาดใหญ่ขึ้นเพื่อตอบสนองความต้องการคนในเมืองที่มากขึ้น จะส่งผลให้เกิดการประหยัดจากขนาด การขนส่งมีต้นทุนต่ำลง และการลงทุนในระบบสาธารณูปโภคจะมีความคุ้มค่ามากขึ้น นอกจากนี้ ความต้องการแรงงานที่มากขึ้นจะมีส่วนเอื้อหรือทำให้จำเป็นต้องมีการจัดตั้งสถาบันการศึกษาในพื้นที่เพื่อตอบสนองความต้องการของสถานประกอบการที่มีจำนวนมาก

### ๓.๑.๕ การบริหารจัดการภาครัฐ

(๑) ร่างรัฐธรรมนูญแห่งราชอาณาจักรไทย พ.ศ. ๒๕๕๘ วางกรอบด้านการบริหารจัดการภาครัฐ เอื้อต่อการพัฒนาธรรมาภิบาลภาครัฐ ร่างรัฐธรรมนูญแห่งราชอาณาจักรไทย พ.ศ. ๒๕๕๘ มีมาตราสำคัญๆ ที่จะช่วยสนับสนุนให้การบริหารจัดการและการปรับปรุงประสิทธิภาพกลไกการพัฒนา อาทิ มาตรา ๖๙ หน่วยงานของรัฐ องค์การเอกชน หรือองค์กรใดที่ดำเนินกิจกรรมโดยใช้เงินแผ่นดิน มีหน้าที่ต้องเปิดเผยข้อมูลเกี่ยวกับการดำเนินการดังกล่าวต่อสาธารณะ เพื่อให้พลเมืองได้ติดตามและตรวจสอบมาตรา ๘๒ รัฐต้องดำเนินการตามแนวนโยบายพื้นฐานแห่งรัฐ และต้องจัดระบบงานราชการและงานของรัฐอย่างอื่น ให้เป็นไปตามหลักธรรมาภิบาล พัฒนาและสร้างโอกาสเพื่อลดความเหลื่อมล้ำและสร้างความเป็นธรรมอย่างยั่งยืน กระจายอำนาจและจัดการกิจ อำนาจหน้าที่ และขอบเขตความรับผิดชอบที่ชัดเจนระหว่างราชการส่วนกลาง ส่วนภูมิภาค และส่วนท้องถิ่น รวมทั้งมีกลไกป้องกันและขจัดการทุจริตและประพฤติมิชอบที่มีประสิทธิภาพทั้งในภาครัฐและภาคเอกชน ฯลฯ มาตรา ๘๙ รัฐต้องดำเนินนโยบายการเงิน การคลัง และงบประมาณภาครัฐ โดยยึดหลักการรักษาวินัยและความยั่งยืนทางการคลัง และการใช้จ่ายเงินแผ่นดิน อย่างคุ้มค่า จัดให้มีระบบการเงินการคลังเพื่อสังคม มีระบบภาษีอากรที่มีความเป็นธรรม มีประสิทธิภาพ เกิดประโยชน์สูงสุดต่อประชาชน และสอดคล้องกับการเปลี่ยนแปลงทางเศรษฐกิจและสังคม

(๒) ภาคประชาสังคมให้ความสำคัญกับการบริหารจัดการของภาครัฐสถาบันทางสังคม อาทิ มูลนิธิ สถาบันการศึกษา หน่วยงานวิจัยต่างๆ นำเสนอผลการติดตาม วิเคราะห์ สังเคราะห์ เรื่องที่เกี่ยวกับการบริหารจัดการประเทศและการปรับปรุงประสิทธิภาพกลไกการพัฒนาทั้งประเด็นธรรมาภิบาล การทุจริตคอร์รัปชัน ทั้งการคอร์รัปชันขนาดใหญ่และคอร์รัปชันภาคครัวเรือน การบริหารจัดการภาครัฐและการกระจายอำนาจ เพื่อรายงานข้อค้นพบและข้อเสนอแนะสู่สาธารณะ เป็นแรงกดดันให้ผู้มีอำนาจภาครัฐหันมาพิจารณา ทบทวนแนวนโยบาย มาตรการ และกลไกการทำงานต่างๆ ให้เหมาะสมมากขึ้น

## ๓.๒ บริบทภายนอก

### ๓.๒.๑ การเข้าสู่สังคมผู้สูงอายุของโลก

องค์การสหประชาชาติประเมินสถานการณ์ว่าในช่วงปี ๒๕๔๔-๒๖๔๓ (ค.ศ. ๒๐๐๑-๒๑๐๐) จะเป็นศตวรรษแห่งผู้สูงอายุ หมายถึงการมีประชากรอายุ ๖๐ ปีขึ้นไปมากกว่าร้อยละ ๑๐ ของประชากรรวมทั่วโลก โดยประเทศที่พัฒนาแล้วจะใช้ระยะเวลาที่ค่อนข้างยาวนานในการเข้าสู่สังคมผู้สูงอายุเช่น ญี่ปุ่น อเมริกา ยุโรป ขณะที่กลุ่มประเทศกำลังพัฒนาจะมีระยะเวลาเปลี่ยนแปลงโครงสร้างประชากรดังกล่าวค่อนข้างสั้นกว่าสะท้อนถึงระยะเวลาในการเตรียมความพร้อมเพื่อรองรับสังคมผู้สูงอายุที่สั้นกว่าประเทศพัฒนาแล้วค่อนข้างมาก โดยการเป็นสังคมผู้สูงอายุจะส่งผลให้มีการขาดแคลนแรงงานในประเทศ และมีการเคลื่อนย้ายแรงงานต่างด้าวมากขึ้น นอกจากนี้ มีความต้องการสินค้าและบริการที่เหมาะสมกับผู้สูงอายุมากขึ้น นับเป็นโอกาสอย่างมากสำหรับประเทศไทยที่จะพัฒนาด้านธุรกิจและลงทุนด้านการค้าและบริการ ด้านการท่องเที่ยว ที่พักอาศัย การให้บริการสุขภาพในรูปแบบต่างๆ รวมทั้งเป็นโอกาสของแรงงานไทยในการไปทำงานในประเทศที่พัฒนาแล้ว

### ๓.๒.๒ การปรับเปลี่ยนด้านเทคโนโลยีและนวัตกรรมที่รวดเร็ว

การปรับเปลี่ยนที่รวดเร็วด้านเทคโนโลยีและนวัตกรรมส่งผลให้เกิดการเปลี่ยนแปลงในรูปแบบการผลิตและการค้าที่มีการใช้เทคโนโลยีมาช่วยในการเพิ่มประสิทธิภาพการผลิต การพาณิชย์อิเล็กทรอนิกส์ กลายเป็นรูปแบบการค้าที่มีบทบาทมากขึ้น มีการยกระดับกระบวนการผลิตแบบอัตโนมัติไปสู่การใช้เทคโนโลยีที่ผสมผสานระหว่าง Information Technology กับ Operational Technology หรือที่เรียกว่า Internet of Things (เทคโนโลยีอินเทอร์เน็ตที่เชื่อมอุปกรณ์และ เครื่องมือต่างๆ เช่น โทรศัพท์มือถือรถยนต์ ตู้เย็น โทรทัศน์ และอื่นๆ เข้าไว้ด้วยกัน) เพื่อผลิตสินค้าตามความต้องการของผู้บริโภคมากยิ่งขึ้น โดยหากภาคการผลิตที่ปรับตัวตามการเปลี่ยนแปลงของเทคโนโลยีไม่ทัน ขาดการลงทุนด้านการวิจัยและพัฒนา และนวัตกรรม จะทำให้ความสามารถในการแข่งขันลดลง

### ๓.๒.๓ ความเชื่อมโยงกับเศรษฐกิจในระดับภูมิภาคและระดับโลกที่สูงขึ้น

(๑) แนวโน้มการพัฒนาเศรษฐกิจของประเทศเพื่อนบ้านมีการพัฒนาระบบเศรษฐกิจและเขตเศรษฐกิจพิเศษภายในประเทศ ซึ่งจะมีผลต่อทิศทางการวางแผนพัฒนาด้านโครงสร้างพื้นฐานของประเทศไทย ตลอดจนการปรับเปลี่ยนกฎ ระเบียบ กติกา ด้านการค้าการลงทุนที่มุ่งเน้นให้ความสำคัญกับเรื่องความโปร่งใสและสิ่งแวดล้อมมากขึ้น

(๒) การเปิดเสรีภายใต้ข้อตกลงประชาคมเศรษฐกิจอาเซียนในปี ๒๕๕๘ จะนำมาซึ่งโอกาสที่สำคัญๆ หลายประการต่อการยกระดับศักยภาพการขยายตัวของเศรษฐกิจไทย ได้แก่ ๑) การลดข้อจำกัดในด้านอุปสงค์ในประเทศ ๒) โอกาสในการใช้ปัจจัยการผลิตและแรงงานสำหรับการพัฒนาภาคเกษตรและอุตสาหกรรมที่ใช้แรงงานและวัตถุดิบเข้มข้นในการเพิ่มขีดความสามารถในการแข่งขันและพัฒนาตนเองไปสู่ระดับการผลิตที่สูงขึ้นทั้งการผลิตในประเทศและการใช้ฐานการผลิตในประเทศเพื่อนบ้านและ ๓) โอกาสในการใช้ความได้เปรียบด้านสถานที่ตั้งและด้านโครงสร้างพื้นฐานและโลจิสติกส์ในการขับเคลื่อนเศรษฐกิจให้เป็นศูนย์กลางทางด้านการบริการและการผลิตภาคอุตสาหกรรมอนาคตในอนุภูมิภาคและในภูมิภาคในระยะต่อไป

(๓) การเปิดเสรีทางการค้ากับประเทศที่พัฒนาแล้ว จะมีการนำประเด็นด้านมาตรฐานของการค้าและบริการมาเป็นข้อกีดกันทางการค้าซึ่งผู้ประกอบการภายในประเทศโดยเฉพาะวิสาหกิจขนาดกลางและขนาดย่อมต้องปรับตัวเพื่อพัฒนาผลิตภาพการผลิตและรูปแบบธุรกิจ พัฒนามาตรฐานของอุตสาหกรรม ตลอดจนพัฒนาสินค้าที่เป็นมิตรต่อสิ่งแวดล้อมและมีความรับผิดชอบต่อสังคม/ชุมชนมากขึ้นโดยแรงเหวี่ยงจากกระแสการเปิดเสรีทางการค้าจะก่อให้เกิดการเคลื่อนย้ายเงินทุน แนวโน้มราคาสินค้าเกษตรและสินค้าขั้นปฐม แรงกดดันจากการเพิ่มขึ้นของขีดความสามารถในการแข่งขันของประเทศต่างๆ ในอนุภูมิภาคโดยเฉพาะในการผลิตสินค้าเกษตร สินค้ากึ่งทุนและเทคโนโลยีเข้มข้น รวมทั้งแนวนโยบายและ

มาตรการการพัฒนาของภาครัฐที่ยังไม่ทั่วถึง ยังมีแนวโน้มที่จะตอกย้ำปัญหาความเหลื่อมล้ำทางด้านรายได้ให้มีความรุนแรงมากขึ้นและเป็นอุปสรรคต่อการสร้างการเติบโตของเศรษฐกิจแบบทั่วถึง (Inclusive Growth) ซึ่งเป็นปัจจัยที่จำเป็นต่อการขยายตัวทางเศรษฐกิจที่ต่อเนื่องและยั่งยืน

#### **(๕) ตลาดเงิน ตลาดทุน และเศรษฐกิจโลกยังมีความเสี่ยงที่จะผันผวนตลอดช่วงแผนฯ**

๑๒ เนื่องจาก ๑) ผลกระทบจากการปรับทิศทางนโยบายการเงินในสหรัฐอเมริกาในช่วงต้นแผนพัฒนาฯ และแนวโน้มการปรับทิศทางนโยบายการเงินในยุโรปในช่วงกลางถึงปลายแผนพัฒนาฯ และ ๒) ปัญหาการสั่งสมหนี้สาธารณะในประเทศสำคัญๆ ในช่วงหลังวิกฤติเศรษฐกิจโลกที่มีความเสี่ยงจะพัฒนาไปสู่วิกฤติและสร้างผลกระทบต่อเสถียรภาพของระบบเศรษฐกิจและการเงินโลกหากมาตรการปฏิรูปในประเทศสำคัญๆ ของโลกไม่ประสบความสำเร็จอย่างเป็นรูปธรรม

**(๕) ความเคลื่อนไหวของกระแสวัฒนธรรมโลก** ความก้าวหน้าในการติดต่อสื่อสาร การขยายตัวของเครือข่ายทางสังคมออนไลน์ ส่งผลให้มีทั้งโอกาสและความเสี่ยง ต่อวิถีชีวิตทัศนคติ และความเชื่อในสังคม ตลอดจนความสัมพันธ์ระหว่างบุคคล กระบวนการเรียนรู้ และพฤติกรรมกรรมการบริโภคของคนในประเทศ

#### **๓.๒.๔ การเปลี่ยนแปลงสภาพภูมิอากาศ**

**(๑) การเปลี่ยนแปลงสภาพภูมิอากาศ (Climate Change) จะส่งผลกระทบต่อสถานการณ์ความเสื่อมโทรมของทรัพยากรธรรมชาติและสิ่งแวดล้อมให้มีความรุนแรงมากขึ้น** อุณหภูมิของโลกเพิ่มขึ้น ทำให้เกิดความแห้งแล้งเป็นระยะเวลายาวนาน เกิดฝนขาดช่วง และมีฤดูกาลเปลี่ยนไป ส่งผลกระทบต่อความอุดมสมบูรณ์ของดิน ป่าไม้เกิดความเสื่อมโทรม แหล่งน้ำขาดแคลน ผลผลิตทางการเกษตรลดลง เกิดโรคระบาดในพืชและสัตว์ และอาจเกิดผลกระทบต่อสุขภาพของมนุษย์กรณีที่เกิดโรคระบาดใหม่ เกิดความเสี่ยงต่อการสูญเสียความหลากหลายทางชีวภาพ เช่น ระบบนิเวศป่าไม้ ระบบนิเวศชายฝั่ง พื้นที่ชุ่มน้ำ เกิดการกัดเซาะชายฝั่ง และการสูญเสียแนวปะการัง การสูญเสียความหลากหลายทางชีวภาพดังกล่าวข้างต้น จะส่งผลกระทบต่อความมั่นคงด้านอาหาร สุขภาพ พลังงาน และลดทอนขีดความสามารถในการพึ่งพาตนเองของชุมชน

**(๒) การเปลี่ยนแปลงของสภาพภูมิอากาศยังส่งผลกระทบต่อภัยพิบัติทางธรรมชาติมีแนวโน้มเกิดบ่อยครั้งขึ้นและมีความรุนแรงมากขึ้น** ทั้งอุทกภัย ภัยแล้ง แผ่นดินไหวและดินโคลนถล่ม ส่งผลกระทบต่อภาคการผลิต การพัฒนาอุตสาหกรรม และการพัฒนาเศรษฐกิจโดยรวมของประเทศ รวมทั้งวิถีการดำรงชีวิตของประชาชน นอกจากนี้ ข้อตกลงระหว่างประเทศเกี่ยวกับการเปลี่ยนแปลงสภาพภูมิอากาศจะทวีความเข้มข้นและเป็นแรงกดดันให้ประเทศไทยต้องเตรียมพร้อมรับภาระในการลดการปล่อยก๊าซเรือนกระจกภายใต้กระแสการแข่งขันทางการค้า

#### **๓.๒.๕ วาระการพัฒนาของโลกภายหลัง ค.ศ. ๒๐๑๕ (Post ๒๐๑๕ Agenda)**

ประเด็นสำคัญของวาระการพัฒนาโลกภายหลัง ค.ศ. ๒๐๑๕ คือ การจัดทำเป้าหมายการพัฒนาที่ยั่งยืนในกรอบสหประชาชาติ (Sustainable Development Goals-SDGs) ในช่วงเวลา ๑๕ ปี โดยสหประชาชาติให้การรับรองแล้วเมื่อวันที่ ๑๐ กันยายน ๒๕๕๗ ประกอบด้วยเป้าประสงค์ (Goal) จำนวน ๑๗ ข้อ และเป้าหมาย (Target) จำนวน ๑๖๙ ข้อ ซึ่งจะส่งผลกระทบต่อกรอบแนวทางการพัฒนาประเทศในอนาคต ที่ต้องเน้นขจัดความยากจนให้หมดไป ประชาชนมีสุขภาพที่ดี มีระบบการศึกษา มีความเท่าเทียมกันทางเพศ ส่งเสริมการเติบโตทางเศรษฐกิจแบบยั่งยืน มีระบบโครงสร้างพื้นฐานที่รองรับการพัฒนาอุตสาหกรรมที่ยั่งยืน ลดความไม่เท่าเทียมกันทั้งภายในประเทศและระหว่างประเทศ มีรูปแบบการผลิตและการบริโภคแบบยั่งยืน เตรียมความพร้อมในการรับมือการเปลี่ยนแปลงสภาพภูมิอากาศ สงวนรักษาทรัพยากรธรรมชาติและความหลากหลายทางชีวภาพ มี

การจัดการทรัพยากรทางทะเลอย่างยั่งยืน ส่งเสริมให้สังคมมีความสุข มีความยุติธรรมและส่งเสริมความเป็นหุ้นส่วน เพื่อการพัฒนาในระดับโลกร่วมกัน

#### ๔ กรอบวิสัยทัศน์และเป้าหมาย

##### ๔.๑ กรอบวิสัยทัศน์แผนพัฒนาฯ ฉบับที่ ๑๒

จากสถานะของประเทศและบริบทการเปลี่ยนแปลงต่างๆ ที่ประเทศกำลังประสบอยู่ ทำให้การกำหนดวิสัยทัศน์แผนพัฒนาฯ ฉบับที่ ๑๒ ยังคงมีความต่อเนื่องจากวิสัยทัศน์แผนพัฒนาฯ ฉบับที่ ๑๑ และกรอบหลักการของการวางแผนที่เน้นน้ำและประยุกต์ใช้หลักปรัชญาของเศรษฐกิจพอเพียง ยึดคนเป็นศูนย์กลางของการพัฒนาอย่างมีส่วนร่วม การพัฒนาที่ยึดหลักสมดุล ยั่งยืน โดยวิสัยทัศน์ของการพัฒนาในแผนพัฒนาฯ ฉบับที่ ๑๒ ต้องให้ความสำคัญกับการกำหนดทิศทางการพัฒนาที่มุ่งสู่การเปลี่ยนผ่านประเทศไทยจากประเทศที่มีรายได้ปานกลางไปสู่ประเทศที่มีรายได้สูง มีความมั่นคง และยั่งยืน สังคมอยู่ร่วมกันอย่างมีความสุข และนำไปสู่การบรรลุวิสัยทัศน์ระยะยาว “มั่นคง มั่งคั่ง ยั่งยืน” ของประเทศ

๔.๒ การกำหนดตำแหน่งทางยุทธศาสตร์ของประเทศ (Country Strategic Positioning) เป็นการกำหนดตำแหน่งทางยุทธศาสตร์ของประเทศที่สอดคล้องกับยุทธศาสตร์ชาติที่ สศช. ได้จัดทำขึ้น

ประเทศไทยเป็นประเทศรายได้สูงที่มีการกระจายรายได้อย่างเป็นธรรม เป็นศูนย์กลางด้านการขนส่งและ โลจิสติกส์ของภูมิภาคสู่ความเป็นชาติการค้าและบริการ (Trading and Service Nation) เป็นแหล่งผลิตสินค้าเกษตรอินทรีย์และเกษตรปลอดภัย แหล่งอุตสาหกรรมสร้างสรรค์และนวัตกรรมสูงที่เป็นมิตรต่อสิ่งแวดล้อม

##### ๔.๓ เป้าหมาย

###### ๔.๓.๑ การหลุดพ้นจากกับดักประเทศรายได้ปานกลางสู่รายได้สูง

- (๑) เศรษฐกิจขยายตัวเฉลี่ยไม่ต่ำกว่าร้อยละ ๕.๐
- (๒) ผลิตภัณฑ์มวลรวมในประเทศต่อหัว (GDP Per Capita) และรายได้ประชาชาติต่อหัว (GNP Per Capita) ณ สิ้นแผนพัฒนาฯ ฉบับที่ ๑๒ ในปี ๒๕๔๖ เพิ่มขึ้นเป็น ๓๑๗,๐๕๑ บาท (๙,๓๒๕ ดอลลาร์ สรอ.) และ ๓๐๑,๑๙๙ บาท (๘,๘๕๙ ดอลลาร์ สรอ.) ต่อคนต่อปี
- (๓) ผลผลิตภาพการผลิตเพิ่มขึ้นไม่ต่ำกว่าเฉลี่ยร้อยละ ๒.๕ ต่อปี
- (๔) การลงทุนรวมขยายตัวไม่ต่ำกว่าเฉลี่ยร้อยละ ๘.๐ (การลงทุนของการลงทุนภาครัฐไม่ต่ำกว่าร้อยละ ๑๐.๐ และการลงทุนของภาคเอกชนขยายตัวไม่ต่ำกว่าเฉลี่ยร้อยละ ๗.๕ ในขณะที่ปริมาณการส่งออกขยายตัวเฉลี่ยไม่ต่ำกว่าร้อยละ ๔.๐ ต่อปี)

###### ๔.๓.๒ การพัฒนาศักยภาพคนให้สนับสนุนการเจริญเติบโตของประเทศและการสร้างสังคมสูงวัยอย่างมีคุณภาพ

- (๑) ประชาชนทุกช่วงวัยมีความมั่นคงทางด้านเศรษฐกิจและสังคม (Socio-Economic Security) และมีคุณภาพชีวิตที่ดีขึ้น
- (๒) การศึกษาและการเรียนรู้ได้รับการพัฒนาคุณภาพ
- (๓) สถาบันทางสังคมมีความเข้มแข็งเป็นฐานรากที่เอื้อต่อการพัฒนาคน

###### ๔.๓.๓ การลดความเหลื่อมล้ำในสังคม

- (๑) การกระจายรายได้มีความเท่าเทียมกันมากขึ้น
- (๒) บริการทางสังคมมีคุณภาพและมีการกระจายอย่างทั่วถึง

#### ๔.๓.๔ การสร้างการเจริญเติบโตทางเศรษฐกิจและสังคมที่เป็นมิตรกับสิ่งแวดล้อม

(๑) รักษาความมั่นคงของฐานทรัพยากร สร้างสมดุลระหว่างการอนุรักษ์และการใช้ประโยชน์อย่างยั่งยืนและเป็นธรรม

(๒) ขับเคลื่อนประเทศสู่เศรษฐกิจและสังคมที่เป็นมิตรต่อสิ่งแวดล้อม

(๓) เพิ่มขีดความสามารถในการรับมือภัยพิบัติและการเปลี่ยนแปลงสภาพภูมิอากาศ

(๔) เพิ่มประสิทธิภาพและเสริมสร้างธรรมาภิบาลในการบริหารจัดการทรัพยากรธรรมชาติและสิ่งแวดล้อม

(๕) มีการบริหารจัดการน้ำให้สมดุลระหว่างการอุปสงค์และอุปทานของน้ำ

#### ๔.๓.๕ การบริหารราชการแผ่นดินที่มีประสิทธิภาพ

(๑) การบริหารงานภาครัฐที่โปร่งใส เป็นธรรม มีประสิทธิภาพ และมีส่วนร่วม

(๒) จัดการทุจริตคอร์รัปชัน

(๓) มีการกระจายอำนาจที่เหมาะสม

### ๕ แนวทางการพัฒนา

#### ๕.๑ การยกระดับศักยภาพการแข่งขันและการหลุดพ้นกับดักรายได้ปานกลางสู่รายได้สูง

##### ๕.๑.๑ การส่งเสริมด้านการวิจัยและพัฒนา

พัฒนาสถานะแวดล้อมของการพัฒนาวิทยาศาสตร์ เทคโนโลยี วิจัย และนวัตกรรม ทั้งด้านการลงทุนในการวิจัยและพัฒนา ด้านบุคลากรวิจัย ด้านโครงสร้างพื้นฐาน และด้านการบริหารจัดการ รวมทั้งสนับสนุนและผลักดันให้ผู้ประกอบการมีบทบาทหลักด้านเทคโนโลยีและนวัตกรรม ตลอดจนผลักดันงานวิจัยและพัฒนาให้ใช้ประโยชน์อย่างแท้จริงทั้งเชิงพาณิชย์และสาธารณะโดยให้ความคุ้มครองทรัพย์สินทางปัญญา

##### ๕.๑.๒ การพัฒนาผลิตภาพแรงงาน

สร้างความร่วมมือระหว่างภาครัฐและภาคเอกชนในการพัฒนากำลังคนและแรงงานให้มีทักษะความรู้และสมรรถนะที่สอดคล้องกับความต้องการของตลาดและรองรับการเปิดเสรีของประชาคมอาเซียน โดยยกระดับและพัฒนาสมรรถนะแรงงานไทยด้วยเทคโนโลยี เร่งรัดให้แรงงานทั้งระบบมีการเรียนรู้ขั้นพื้นฐานเพื่อสามารถแข่งขันในตลาดแรงงานได้ สนับสนุนให้แรงงานและปัจจัยการผลิตมีความยืดหยุ่นในการเคลื่อนย้ายระหว่างสาขาการผลิตและระหว่างพื้นที่การผลิต เพื่อให้แรงงานสามารถเคลื่อนย้ายไปสู่สาขาการผลิตที่มีผลิตภาพการผลิตสูงสุด และสนับสนุนให้ผู้ประกอบการในภาคอุตสาหกรรมและบริการจัดทำกรอบคุณวุฒิวิชาชีพและมาตรฐานฝีมือแรงงานให้เป็นมาตรฐานที่เชื่อมโยงกันเพื่อยกระดับทักษะของแรงงานไทย

##### ๕.๑.๓ การส่งเสริมผู้ประกอบการที่เข้มแข็งและพาณิชย์ดิจิทัล

พัฒนาขีดความสามารถของผู้ประกอบการให้มีความยืดหยุ่น สามารถปรับตัวและดำเนินธุรกิจท่ามกลางการดำเนินนโยบายและมาตรการการกีดกันทางการค้าในรูปแบบต่างๆ เพิ่มสัดส่วนความเป็นเจ้าของของคนไทยและสนับสนุนให้มีการขยายตลาดที่มีแบรนด์สินค้าและช่องทางการตลาดที่เป็นของตนเองมากขึ้น ตลอดจนพัฒนาต่อยอดอุตสาหกรรมและบริการเพื่อเข้าสู่การเป็นศูนย์กลางการผลิต บริการและอุตสาหกรรมดิจิทัล

##### ๕.๑.๔ การลงทุนโครงสร้างพื้นฐานเร่งลงทุนและพัฒนาโครงสร้างพื้นฐานด้านการคมนาคมขนส่งเพื่อเชื่อมโยงพื้นที่

เศรษฐกิจในประเทศและต่างประเทศ ทั้งการพัฒนาและปรับปรุงโครงข่ายรถไฟให้เป็นโครงข่ายหลักในการเดินทางและขนส่งของประเทศ พัฒนาโครงข่ายระบบขนส่งสาธารณะและโครงข่ายทางหลวงพิเศษ

ระหว่างเมือง ขยายขีดความสามารถของท่าอากาศยานหลักของประเทศ พัฒนาท่าเรือที่มีศักยภาพให้เป็นท่าเรือ อิเล็กทรอนิกส์เต็มรูปแบบ รวมทั้งพัฒนาและปรับปรุงระบบโทรคมนาคมของประเทศ ตลอดจนสนับสนุนการพัฒนา ด้านอุตสาหกรรมที่เกิดจากลงทุนด้านโครงสร้างพื้นฐาน เช่น อุตสาหกรรมซ่อมบำรุงและผลิตชิ้นส่วนอากาศยาน และอุตสาหกรรมระบบราง เป็นต้น เพื่อสร้างโอกาสทางเศรษฐกิจให้กับประเทศในการเป็นฐานการผลิตในภูมิภาค เอเชีย

### ๕.๑.๕ การปรับโครงสร้างการผลิต

ปรับโครงสร้างการผลิตภาคเกษตร โดยการปรับเปลี่ยนจากการผลิตสินค้าเกษตรขั้นปฐม เป็นสินค้าเกษตรแปรรูปที่มีมูลค่าสูงมีคุณภาพและมาตรฐานสากล สามารถสร้างความเชื่อมโยงทางด้านวัตถุดิบกับ ประเทศเพื่อนบ้านและลดระดับการผลิตสินค้าขั้นปฐมที่สูญเสียขีดความสามารถในการแข่งขัน ลงสู่ระดับที่จำเป็น สำหรับการสร้างความมั่นคงทางด้านอาหารและพลังงาน จัดระบบการผลิตให้สอดคล้องกับศักยภาพพื้นที่และความ ต้องการของตลาดตั้งแต่ต้นน้ำถึงปลายน้ำทั้งด้านกายภาพและเศรษฐกิจ รวมทั้งส่งเสริมการรวมกลุ่มทางการเกษตร จากกิจการเจ้าของคนเดียวเป็นการประกอบการในลักษณะสหกรณ์ ห้างหุ้นส่วน และบริษัทเพื่อให้เกิดการประหยัด จากขนาด พิจารณาพันธุ์พืชที่เหมาะสมกับศักยภาพของพื้นที่และแหล่งน้ำ ใช้เทคโนโลยีการผลิตในระดับที่ เหมาะสม ใช้กลไกตลาดในการป้องกันความเสี่ยง ตลอดจนส่งเสริมและเร่งขยายผลแนวความคิดการทำเกษตรตาม หลักปรัชญาของเศรษฐกิจพอเพียง และระบบเกษตรกรรมยั่งยืนปรับโครงสร้างการผลิตภาคบริการโดยเร่งพัฒนา ระบบคมนาคมขนส่งให้เกิดความเชื่อมโยงกันเป็นโครงข่ายทั้งทางบก ทางน้ำ และทางอากาศ เร่งพัฒนาท่าเทียบเรือ ขนาดใหญ่เพื่อรองรับการเติบโตของการท่องเที่ยวทางทะเล ปรับปรุงแก้ไขกฎหมายที่เกี่ยวข้องกับการท่องเที่ยวให้ ครบคลุมและทันสมัยทั้งการควบคุมกิจกรรมต่างๆ เกี่ยวกับการท่องเที่ยวและส่งเสริมการท่องเที่ยวและกำหนด และจัดทำกฎหมายเพื่อยกระดับมาตรฐานการท่องเที่ยวของไทยสู่สากลและรองรับการพัฒนาการท่องเที่ยวให้ สามารถแข่งขันได้ในระดับนานาชาติ รวมทั้งส่งเสริมการพัฒนาเชิงพื้นที่ในลักษณะกลุ่มคลัสเตอร์ท่องเที่ยว โดย สนับสนุนการพัฒนาด้านการท่องเที่ยวของพื้นที่ที่มีความเชื่อมโยงทั้งทางกายภาพ วิถีชีวิต/วัฒนธรรมท้องถิ่นและ กิจกรรมการท่องเที่ยว ตลอดจนส่งเสริมการสร้างเชื่อมโยงด้านการท่องเที่ยวในภูมิภาคอาเซียน ทั้งประเทศที่มี พรมแดนติดกันและประเทศที่มีโครงข่ายคมนาคมขนส่งเชื่อมโยงกันเพื่อให้เกิดการพัฒนาแบบองค์รวมทั้งระบบ พัฒนาต่อยอดอุตสาหกรรมอนาคตเพื่อเป็นแหล่งการถ่ายเทเทคโนโลยี เชื่อมโยงการผลิตกับอุตสาหกรรมที่เป็น ฐานรายได้ประเทศ และเป็นกลไกการขับเคลื่อนเศรษฐกิจไทยให้เข้าสู่การเป็นศูนย์กลางการผลิตและบริการทั้งใน ระดับอนุภูมิภาคและในภูมิภาคอาเซียนพัฒนาโครงสร้างพื้นฐานที่สนับสนุนการขยายตัวด้านการค้าการลงทุน เช่น โลจิสติกส์ และพลังงาน รวมทั้งปัจจัยสนับสนุนการลงทุนอื่นๆ เช่น ลดอุปสรรคการเคลื่อนย้ายเงินทุนระหว่าง ประเทศ เป็นต้น ส่งเสริมการนำเทคโนโลยีและนวัตกรรมมาประยุกต์ใช้ทั้งภาคการผลิต การตลาด การบริหาร จัดการการเงิน และโลจิสติกส์ เชื่อมโยงเศรษฐกิจดิจิทัล ในการอำนวยความสะดวกทางการค้าการลงทุนด้วยระบบ อิเล็กทรอนิกส์ และสนับสนุนการลงทุนเพื่อสร้างเศรษฐกิจและสังคมแห่งปัญญาและการเรียนรู้ มุ่งเน้นการพัฒนา ธุรกิจเชิงสร้างสรรค์ การลงทุนที่ใช้เทคโนโลยีขั้นสูงและเป็นมิตรกับสิ่งแวดล้อม การประหยัดพลังงานและการใช้ พลังงานทดแทน การลงทุนด้านการวิจัยและพัฒนาเชิงพาณิชย์ การจัดตั้งสำนักงานใหญ่ข้ามประเทศ บริษัทการค้า ระหว่างประเทศ รวมทั้งการให้ความสำคัญเรื่องความรับผิดชอบต่อสังคมและการตอบแทนสู่สังคมขององค์กร และกิจการ เพื่อสังคม

### ๕.๒ การพัฒนาศักยภาพคนตามช่วงวัยและการปฏิรูประบบเพื่อสร้างสังคมสูงวัยอย่างมีคุณภาพ

#### ๕.๒.๑ การพัฒนาศักยภาพคนในทุกช่วงวัยให้สนับสนุนการเจริญเติบโตของประเทศ

โดยช่วงวัยเด็กตั้งแต่แรกเกิดให้มีพัฒนาการที่สมวัยในทุกด้าน วัยเรียน วัยรุ่นให้มีทักษะการเรียนรู้ ทักษะชีวิตสามารถอยู่ร่วมกับผู้อื่นภายใต้บริบทสังคมที่เป็นพหุวัฒนธรรม วัยแรงงานให้มีการพัฒนาระดับสมรรถนะฝีมือแรงงานเพื่อสร้างผลิตภาพเพิ่มให้กับประเทศ วัยผู้สูงอายุให้มีการทำงานที่เหมาะสมตามศักยภาพและประสบการณ์ มีรายได้ในการดำรงชีวิต มีการสร้างเสริมและฟื้นฟูสุขภาพเพื่อป้องกันหรือชะลอความทุพพลภาพและโรคเรื้อรังต่างๆ ที่จะก่อให้เกิดภาวะแก่ปัจเจกบุคคล ครอบครัว และระบบบริการสุขภาพ

#### ๕.๒.๒ การยกระดับคุณภาพการศึกษาและการเรียนรู้ให้มีคุณภาพ เท่าเทียมและทั่วถึง โดย

(๑) ปฏิรูประบบบริหารจัดการทางการศึกษา โดยปรับระบบบริหารจัดการการศึกษาใหม่ เพื่อสร้างความรับผิดชอบต่อผลลัพธ์ (Accountability)

(๒) ปฏิรูประบบการคลังด้านการศึกษา เพื่อเพิ่มคุณภาพและประสิทธิภาพการจัดการศึกษาโดยการจัดสรรงบประมาณตรงสู่ผู้เรียน ส่งเสริมการมีส่วนร่วมจากภาคเอกชนในการจัดการศึกษา

(๓) พัฒนาคุณภาพครูทั้งระบบ ตั้งแต่กระบวนการผลิต สรรหา และการคัดเลือกให้ได้คนดีคนเก่ง รวมทั้งระบบการประเมินและรับรองคุณภาพที่เน้นผลลัพธ์จากตัวผู้เรียน และ

(๔) ปฏิรูประบบการเรียนรู้ โดยมุ่งจัดการเรียนรู้เพื่อสร้างสมรรถนะกำลังคนทั้งระบบ การศึกษาตั้งแต่ระดับปฐมศึกษาจนถึงการเรียนรู้ตลอดชีวิต พัฒนาสื่อเพื่อการเรียนรู้ ปรับหลักสูตรและผลิตกำลังคนให้สอดคล้องกับการเปลี่ยนแปลงและความต้องการของตลาด การวิจัยและการใช้เทคโนโลยีและสื่อเพื่อการเรียนรู้

#### ๕.๒.๓ การพัฒนาด้านสุขภาพ โดยส่งเสริมการพัฒนาเทคโนโลยีและนวัตกรรมทาง

การแพทย์เพื่อรองรับการเป็นสังคมผู้สูงอายุทั้งในด้านผลิตภัณฑ์สุขภาพและที่อยู่อาศัยสำหรับผู้สูงอายุยกระดับการบริหารจัดการระบบสุขภาพเพื่อลดความเหลื่อมล้ำและสร้างความยั่งยืนในระยะยาว โดยพัฒนาระบบข้อมูลสารสนเทศเพื่อการบริหารทรัพยากรด้านสาธารณสุข บูรณาการระบบหลักประกันสุขภาพภาครัฐให้เกิดความเป็นเอกภาพในการบริหารจัดการและการใช้ทรัพยากร และส่งเสริมการอภิบาลระบบสุขภาพในรูปแบบเครือข่ายที่มีการใช้ทรัพยากรร่วมกัน พัฒนาศักยภาพของประเทศไทยสู่การเป็นศูนย์กลางสุขภาพนานาชาติทั้งในด้านศูนย์กลางบริการสุขภาพ (Medical Service Hub) ศูนย์กลางบริการเพื่อส่งเสริมสุขภาพ (Wellness Hub) ศูนย์กลางยาและผลิตภัณฑ์เพื่อสุขภาพ (Product Hub) และศูนย์กลางบริการวิชาการและงานวิจัย (Academic Hub) เพื่อนำรายได้กลับมาใช้ยกระดับคุณภาพบริการสาธารณสุขภายในประเทศรวมทั้งส่งเสริมให้ความสำคัญกับมิติสุขภาพในทุกนโยบายสาธารณะ (Health in All Policies) เพื่อให้การขับเคลื่อนนโยบายของทุกภาคส่วนตระหนักถึงผลกระทบของนโยบายสาธารณะที่มีต่อสุขภาพของประชาชน

๕.๒.๔ การสร้างสภาพแวดล้อมและนวัตกรรมที่เอื้อต่อการดำรงชีพในสังคมสูงวัย โดยการปรับปรุงสภาพแวดล้อมและความจำเป็นทางกายภาพให้เหมาะกับวัย และการพัฒนาระบบการดูแลผู้สูงอายุในรูปแบบที่หลากหลายทั้งในด้านการจัดบริการสุขภาพและสวัสดิการสังคมอย่างบูรณาการ โดยการมีส่วนร่วมของทุกภาคส่วนอย่างต่อเนื่อง รวมทั้งพัฒนาชุมชนที่มีศักยภาพและความพร้อมให้เป็นต้นแบบของการดูแลผู้สูงอายุเพื่อขยายผลไปสู่ชุมชนอื่น ตลอดจนการพัฒนานวัตกรรมในการใช้ชีวิตประจำวันสำหรับผู้สูงอายุ

#### ๕.๓ การลดความเหลื่อมล้ำทางสังคม

๕.๓.๑ การยกระดับรายได้และสร้างโอกาสในการประกอบอาชีพ มุ่งเน้นการเพิ่มผลิตภาพแรงงาน โดยสนับสนุนให้แรงงานมีโอกาสเข้าถึงการเรียนรู้และพัฒนาทักษะฝีมือแรงงานอย่างมีมาตรฐาน ปรับโครงสร้างค่าจ้างแรงงานให้ชัดเจนและสะท้อนทักษะฝีมือแรงงานอย่างแท้จริง เร่งผลักดันให้การใช้ระบบมาตรฐานคุณวุฒิวิชาชีพและมาตรฐานฝีมือแรงงานในทางปฏิบัติอย่างเป็นรูปธรรม นอกจากนี้ เพิ่มผลิตภาพทางการผลิตของ



เกษตรกรรายย่อย โดยสนับสนุนการวิจัยและพัฒนาและการผลิตทางการเกษตรที่สอดคล้องกับพื้นที่ สร้างหลักประกันรายได้แทนการอุดหนุนด้านราคาสินค้าเกษตร ลดต้นทุนทางการเกษตรโดยสนับสนุนปัจจัยการผลิต

**๕.๓.๒ การจัดบริการทางสังคมให้ทุกคนตามสิทธิขั้นพื้นฐาน และเน้นการสร้างภูมิคุ้มกันระดับปัจเจก** โดย (๑) พัฒนาระบบบริการสาธารณสุขให้มีคุณภาพและมีช่องทางการเข้าถึงอย่างหลากหลาย โดยเฉพาะระบบบริการสาธารณสุขและการศึกษาขั้นพื้นฐาน สวัสดิการสังคม และกระบวนการยุติธรรม (๒) สนับสนุนการจัดหาที่อยู่อาศัยของผู้มีรายได้น้อยและการเข้าถึงระบบสาธารณสุขปทัศน์ กำหนดเป็นนโยบายที่อยู่อาศัยแห่งชาติและเมืองน่าอยู่ พัฒนาโครงการที่อยู่อาศัยแก้ปัญหาชุมชนแออัดในเมืองโดยดำเนินการร่วมกับภาคธุรกิจเอกชน และ (๓) การจัดรูปแบบสวัสดิการพื้นฐานที่จำเป็นและเหมาะสมตามกลุ่มเป้าหมาย (Customized Welfare) ที่คำนึงถึงฐานะทางเศรษฐกิจและสังคมที่แตกต่างกัน โดยมีแนวทางการรับภาระค่าใช้จ่ายร่วมกัน (Cost Sharing)

**๕.๓.๓ การสร้างความเสมอภาคในการเข้าถึงทรัพยากร** โดยปฏิรูปที่ดินเพื่อการเกษตร สนับสนุนให้เกษตรกรรายย่อยที่ไร้ที่ดินทำกินและยากจนได้มีที่ดินเป็นของตนเองหรือมีสิทธิทำกินในที่ดินปฏิรูประบบการบริหารจัดการน้ำอย่างเป็นระบบและเข้าถึงพื้นที่เป้าหมายได้อย่างแท้จริงด้วยการผลักดัน พรบ.ทรัพยากรน้ำ พ.ศ. .... และบูรณาการแผนงานและงบประมาณร่วมกันของหน่วยงาน และสร้างกระบวนการมีส่วนร่วม รวมทั้งปรับโครงสร้างภาษีที่เป็นธรรม เช่น ภาษีที่ดินและสิ่งปลูกสร้าง ภาษีมรดก และภาษีสิ่งแวดล้อม เป็นต้น

**๕.๓.๔ การเข้าถึงกระบวนการยุติธรรมอย่างเสมอภาค** การคุ้มครองสิทธิขั้นพื้นฐาน และการเข้าถึงกระบวนการยุติธรรมอย่างเท่าเทียมโดยการเสริมศักยภาพและความเข้มแข็งด้านกฎหมายให้แก่ประชาชน รวมทั้งการปรับปรุงและบังคับใช้กฎหมายเพื่อลดปัญหาความเหลื่อมล้ำ เช่น กฎหมายป่าชุมชนกฎหมายภาษีมรดกกฎหมายที่ดิน เป็นต้น

#### **๕.๔ การรองรับการเชื่อมโยงภูมิภาคและความเป็นเมือง**

**๕.๔.๑ การลงทุนด้านโครงสร้างพื้นฐานและสิ่งอำนวยความสะดวกของเมือง** เตรียมความพร้อมรองรับความเป็นเมือง ทั้งด้านการบริหารจัดการด้านผังเมืองด้านสาธารณสุขปทัศน์ สาธารณูปการ ระบบคมนาคมขนส่ง ระบบบริหารจัดการสิ่งแวดล้อม ระบบการศึกษาและระบบสาธารณสุขที่ได้มาตรฐาน มีคุณภาพ และเพียงพอต่อความต้องการของคนในเมือง รวมทั้งเสริมสร้างความสามารถในการบริหารจัดการเมืองตามระดับการพัฒนา

#### **๕.๔.๒ การพัฒนาด้านการขนส่งและโลจิสติกส์เชื่อมโยงกับเพื่อนบ้าน**

ส่งเสริมและเร่งรัดการพัฒนากระบวนการบริหารจัดการโลจิสติกส์ของประเทศเพื่อเพิ่มความสามารถในการแข่งขันของประเทศทั้งด้านการค้า การลงทุน และการบริการ โดยคำนึงถึงการเป็นมิตรต่อสิ่งแวดล้อม (Green Logistics) สนับสนุนให้เกิดความร่วมมือในห่วงโซ่อุปทาน และปรับปรุงกฎหมาย กฎระเบียบ รวมทั้งปรับลดกระบวนการด้านอำนวยความสะดวกทางการค้า ขนส่ง และโลจิสติกส์ให้มีความสะดวกและมีประสิทธิภาพต่อภาคธุรกิจอย่างแท้จริง

**๕.๔.๓ การส่งเสริมการลงทุน การค้าชายแดน และการจัดตั้งเขตพัฒนาเศรษฐกิจพิเศษ** ให้ความสำคัญกับนโยบายส่งเสริมการลงทุนและการค้าชายแดนเพื่อดึงดูดให้นักลงทุนในภูมิภาคเข้ามาลงทุนในไทย และประเทศเพื่อนบ้าน รวมทั้งส่งเสริมการจัดตั้งเขตพัฒนาเศรษฐกิจพิเศษในพื้นที่ชายแดนโดยให้ความสำคัญกับการลงทุนโครงสร้างพื้นฐาน การส่งเสริมการลงทุนและสิทธิประโยชน์ การบริหารจัดการแรงงานต่างด้าว และการให้บริการจุดเดียวเบ็ดเสร็จ เพื่อช่วยอำนวยความสะดวกด้านการค้าชายแดนและการผ่านแดนระหว่างไทยกับประเทศในภูมิภาคมากขึ้น

#### **๕.๕ การสร้างความเจริญเติบโตทางเศรษฐกิจและสังคมอย่างเป็นมิตรกับสิ่งแวดล้อม**

**๕.๕.๑ การรักษาทุนทางธรรมชาติเพื่อการเติบโตสีเขียว ใช้ประโยชน์จากทุนธรรมชาติ** โดยคำนึงถึงขีดจำกัดและศักยภาพในการฟื้นตัว ปกป้องรักษาทรัพยากรป่าไม้ โดยสนธิกำลังของทุกภาคส่วนนำระบบสารสนเทศมาใช้ในการบริหารจัดการ บังคับใช้กฎหมายอย่างมีประสิทธิภาพและเป็นธรรม เพิ่มพื้นที่ป่าไม้โดยส่งเสริมการปลูกไม้มีค่าทางเศรษฐกิจระยะยาว อนุรักษ์และใช้ประโยชน์ความหลากหลายทางชีวภาพอย่างยั่งยืน และแบ่งปันผลประโยชน์อย่างเป็นธรรม รวมทั้งผลักดันแนวทางการประเมินมูลค่าของระบบนิเวศและการสร้างรายได้จากการอนุรักษ์ จัดสรรที่ดินให้แก่ผู้ยากไร้ กระจายการถือครองที่ดิน จัดทำฐานข้อมูลที่ดินเพื่อการบริหารจัดการอย่างเป็นระบบ การจัดเก็บภาษีที่ดินในอัตราก้าวหน้า กำหนดเพดานการถือครองที่ดินที่เหมาะสม และกำหนดมาตรการป้องกันการถือครองที่ดินของคนต่างชาติ บริหารจัดการน้ำเพื่อให้เกิดความยั่งยืน บูรณาการระหว่างหน่วยงานอย่างเป็นระบบ สร้างศูนย์ข้อมูลทรัพยากรน้ำ จัดตั้งองค์กรบริหารจัดการน้ำในระดับพื้นที่ เช่น คณะกรรมการลุ่มน้ำ และองค์กรผู้ใช้น้ำ คุ้มครองทรัพยากรทางทะเลและชายฝั่ง ลดความขัดแย้งเชิงนโยบายระหว่างการพัฒนาโครงสร้างพื้นฐาน การท่องเที่ยว การประมง และวิถีชีวิตของชุมชนบริหารจัดการแร่โดยกำหนดปริมาณที่เหมาะสมในการนำแร่มาใช้ประโยชน์ คำนึงถึงความจำเป็นและมูลค่าในอนาคต บังคับใช้มาตรการควบคุมผลกระทบจากการทำเหมืองแร่ที่ก่อมลพิษต่อสภาพแวดล้อมและสุขภาพอนามัยของประชาชน

**๕.๕.๒ การส่งเสริมการบริโภคที่เป็นมิตรกับสิ่งแวดล้อม** สร้างระบบหมุนเวียนวัสดุที่ใช้แล้ว ที่มีประสิทธิภาพ ขับเคลื่อนสู่ Zero Waste Society ผ่านมาตรการต่างๆ เช่น การปฏิรูประบบภาษีและค่าธรรมเนียมเพื่อสิ่งแวดล้อม การศึกษาเพื่อสิ่งแวดล้อม มาตรฐานและฉลากสินค้า เป็นต้น

**๕.๕.๓ การส่งเสริมการผลิต การลงทุน และการสร้างงานสีเขียว** เพื่อยกระดับประเทศสู่เศรษฐกิจและสังคมที่เป็นมิตรกับสิ่งแวดล้อม พัฒนากลยุทธ์อุตสาหกรรมสีเขียว ส่งเสริมผู้ประกอบการให้สามารถปรับระบบห่วงโซ่อุปทานหรือห่วงโซ่คุณค่าที่เป็นมิตรกับสิ่งแวดล้อม (Green Supply Chain/Green Value Chain) ส่งเสริมการทำการเกษตรกรรมยั่งยืน รวมทั้งส่งเสริมภาคบริการที่มีผลกระทบต่อสิ่งแวดล้อมน้อย เพื่อให้ประเทศไทยมีศักยภาพให้มีบทบาทมากขึ้นในการขับเคลื่อนเศรษฐกิจ

**๕.๕.๔ การจัดการมลพิษและรักษาคุณภาพสิ่งแวดล้อม** ด้วยการเร่งรัดการควบคุมมลพิษทั้งทางอากาศ ชยะ น้ำเสีย และของเสียอันตราย ที่เกิดจากการผลิตและบริโภค เพื่อสร้างคุณภาพสิ่งแวดล้อมที่ดีให้กับประชาชน เร่งรัดแก้ไขปัญหามลพิษการจัดการขยะเป็นลำดับแรก โดยส่งเสริมให้เกิดกลไกการคัดแยกขยะเพื่อนำกลับมาใช้ใหม่ให้มากที่สุด

เร่งกำจัดขยะมูลฝอยตกค้างสะสมในสถานที่กำจัดในพื้นที่วิกฤต สร้างรูปแบบการจัดการขยะมูลฝอยและของเสียอันตรายที่เหมาะสม เน้นการแปรรูปเป็นพลังงาน สร้างวินัยของคนในชาติมุ่งสู่การจัดการที่ยั่งยืน โดยให้ความรู้แก่ประชาชน และการบังคับใช้กฎหมาย

**๕.๕.๕ การพัฒนาความร่วมมือด้านสิ่งแวดล้อมระหว่างประเทศ** ผลักดันการจัดทำแผนแม่บทการบริหารจัดการทรัพยากรธรรมชาติและสิ่งแวดล้อมของอาเซียน หาแนวทางความร่วมมือกับอาเซียนและอนุภูมิภาคลุ่มน้ำโขงในประเด็นการขนส่งข้ามพรมแดน การเคลื่อนย้ายแรงงาน การบริหารจัดการพลังงานและการบริหารจัดการทรัพยากรธรรมชาติ

**๕.๕.๖ การเพิ่มขีดความสามารถในการปรับตัวเพื่อรองรับการเปลี่ยนแปลงสภาพภูมิอากาศ และการบริหารจัดการเพื่อลดความเสี่ยงด้านภัยพิบัติ** เพิ่มขีดความสามารถในการรับมือและปรับตัวต่อการเปลี่ยนแปลงสภาพภูมิอากาศ เพิ่มศักยภาพในการลดการปล่อยก๊าซเรือนกระจกให้กับทุกภาคส่วน ส่งเสริมการวิจัยและพัฒนาทางวิทยาศาสตร์ เทคโนโลยี และนวัตกรรมเพื่อลดผลกระทบและปรับตัวต่อการเปลี่ยนแปลงสภาพ

ภูมิอากาศ พัฒนาระบบฐานข้อมูลและระบบการเตือนภัย ตลอดจนส่งเสริมความร่วมมือระหว่างประเทศด้านการเปลี่ยนแปลงสภาพภูมิอากาศและภัยพิบัติทางธรรมชาติ ให้ความสำคัญกับการป้องกันน้ำท่วม วางแผนป้องกันเมือง และพื้นที่ชายฝั่ง พัฒนาเมืองที่สามารถปรับตัวและยืดหยุ่นต่อการเปลี่ยนแปลงสภาพภูมิอากาศ (Climate Resilience City) การให้บริการของระบบนิเวศ ส่งเสริมการลงทุนของภาคเอกชนในการรับมือภัยพิบัติโดยสร้างแนวป้องกันตามธรรมชาติ และการจัดทำแผนธุรกิจต่อเนื่อง รวมทั้งการพัฒนาระบบการจัดการภัยพิบัติให้มีประสิทธิภาพพร้อมรองรับแนวโน้มการเกิดภัยพิบัติที่รุนแรงในอนาคต

## ๕.๖ การบริหารราชการแผ่นดินที่มีประสิทธิภาพ

**๕.๖.๑ การสร้างความโปร่งใสในทุกขั้นตอนของการปฏิบัติราชการ** โดยให้มีช่องทางให้ทุกภาคส่วนสามารถเข้าถึง เข้าตรวจสอบข้อมูลของภาครัฐและร้องเรียนได้ เช่น ข้อมูลการประกวดราคาจัดซื้อ จัดจ้าง โครงการของทางราชการ ข้อมูลการประมูลโครงการ ผู้ชนะการประมูลและราคาปิดประมูลข้อมูลความก้าวหน้าตามกระบวนการยุติธรรม เช่น คดีที่ไม่ดำเนินการตามหลักธรรมาภิบาล คดีทุจริตคอร์รัปชันและคดีที่ประชาชนให้ความสนใจในแต่ละยุคสมัย ฯลฯ

**๕.๖.๒ การพัฒนาบุคลากรภาครัฐ** ให้มีความเป็นมืออาชีพและเพียงพอต่อการขับเคลื่อนภารกิจ ภาครัฐร่วมกับภาคเอกชนและภาคประชาสังคมที่เปลี่ยนแปลงไป เพื่อให้ระบบราชการเล็กกะทัดรัดแต่มีความคล่องตัวและมีประสิทธิภาพสูง

**๕.๖.๓ การสร้างรูปแบบการพัฒนา อปท. ให้เหมาะสม** สามารถรับมือการเปลี่ยนแปลงทางด้านเศรษฐกิจ สังคมและสิ่งแวดล้อม รวมทั้งเป็นแกนหลักในการประสานเครือข่ายและเชื่อมโยงภาคส่วนต่างๆ ในระดับพื้นที่ได้อย่างมีประสิทธิภาพ

**๕.๖.๔ การสร้างระบบตรวจสอบ ติดตามและประเมินผลที่มีประสิทธิภาพ** สร้างผลงานที่มีคุณภาพ รวดเร็วและน่าเชื่อถือ สามารถเป็นเครื่องมือให้กับคณะรัฐมนตรีประกอบการตัดสินใจในเชิงนโยบายได้ โดยเฉพาะอย่างยิ่งการติดตาม ประเมินผลโครงการใหญ่ๆ ที่มีการใช้จ่ายงบประมาณเป็นจำนวนมาก และเป็นโครงการที่มีผลกระทบในวงกว้าง

## ๑.๓ แผนพัฒนาภาค/แผนพัฒนากลุ่มจังหวัด/แผนพัฒนาจังหวัด

แผนพัฒนากลุ่มจังหวัดภาคตะวันออกเฉียงเหนือตอนกลาง ( กาศสินธุ์ ขอนแก่น มหาสารคาม ร้อยเอ็ด ) (พ.ศ. ๒๕๕๗ - ๒๕๖๐) กำหนดกรอบแนวทางการพัฒนา ดังนี้

### วิสัยทัศน์

เพิ่มผลิตภาพพืชเศรษฐกิจหลัก (ข้าว อ้อย มันสำปะหลัง) อุตสาหกรรม การค้า การบริการ การท่องเที่ยว และการลงทุนสู่สากล

### เป้าประสงค์

๑. เพิ่มคุณภาพการผลิตพืชเศรษฐกิจหลักให้ได้มาตรฐาน
๒. เพิ่มมูลค่าการค้า การลงทุน การแปรรูปพืชเศรษฐกิจ
๓. พัฒนาการท่องเที่ยวกลุ่มจังหวัดสู่การท่องเที่ยวอย่างยั่งยืน
๔. ความพร้อมกลุ่มจังหวัดในการเข้าสู่ประชาคมเศรษฐกิจอาเซียน

## ประเด็นยุทธศาสตร์การพัฒนา

- ยุทธศาสตร์ที่ ๑ การพัฒนาศักยภาพการผลิตการค้า การแปรรูปพืชเศรษฐกิจให้มีความ แข็งแรง
- ยุทธศาสตร์ที่ ๒ การส่งเสริมการค้า การลงทุนและพัฒนาอุตสาหกรรมให้เป็นมิตรต่อสิ่งแวดล้อม
- ยุทธศาสตร์ที่ ๓ การเพิ่มศักยภาพ การท่องเที่ยว
- ยุทธศาสตร์ที่ ๔ การก้าวสู่ประชาคมอาเซียน

แผนพัฒนาจังหวัดขอนแก่น พ.ศ.๒๕๕๗ - ๒๕๖๐(ฉบับทบทวนใหม่ พ.ศ.๒๕๖๐) มีสาระสำคัญดังนี้

## วิสัยทัศน์ ขอนแก่นเมืองน่าอยู่ ศูนย์กลางเชื่อมโยงการค้า การลงทุน และการบริการของกลุ่มประเทศอนุภูมิภาคลุ่มน้ำโขง

### จุดยืนทางยุทธศาสตร์ เมืองศูนย์กลางเศรษฐกิจ และสังคมในกลุ่มประเทศอนุภูมิภาคลุ่มน้ำโขง

- ศูนย์กลางการค้า การลงทุน และบริการ
- ศูนย์กลางการคมนาคมขนส่ง และโลจิสติกส์
- ศูนย์กลางการแพทย์และสาธารณสุข
- ศูนย์กลางการศึกษา
- ศูนย์กลางการประชุม และการท่องเที่ยว
- ศูนย์กลางอุตสาหกรรมสีเขียว

### ภาคอุตสาหกรรม

- นครเทคโนโลยีสารสนเทศและการสื่อสาร
  - พลังงานทดแทน
  - ศูนย์กลางอุตสาหกรรมแปรรูปการเกษตร/อุตสาหกรรมสีเขียว

### ภาคเกษตร

- พืชเศรษฐกิจหลัก (ข้าว, อ้อยโรงงาน, มันสำปะหลัง)
- พืชเศรษฐกิจรอง (ผักปลอดภัย, มะม่วงน้ำดอกไม้)
- สัตว์เศรษฐกิจหลัก (โคเนื้อ, ไก่)

### ภาคท่องเที่ยว

- ศูนย์กลางประชุมและการท่องเที่ยวยุคก่อนประวัติศาสตร์ (ไดโนเสาร์) และวัฒนธรรม

### OTOP

- ผ้าไหมมัดหมี่, ผ้าฝ้าย

### พันธกิจ

๑. เสริมสร้างชุมชนให้เข้มแข็ง คนในชุมชนมีชีวิตอยู่ด้วยความผาสุก
๒. พัฒนาให้เป็นเมืองน่าอยู่อย่างยั่งยืน
๓. พัฒนาให้เป็นศูนย์กลางของกลุ่มประเทศอนุภูมิภาคลุ่มน้ำโขง

### เป้าประสงค์รวม

๑. อัตราการเติบโตทางด้านเศรษฐกิจเพิ่มขึ้น และมีเสถียรภาพ
๒. ยกระดับคุณภาพชีวิตของประชาชน และสร้างความมั่นคงทางสังคม

๓. อนุรักษ์ ฟื้นฟู ทรัพยากรธรรมชาติและสิ่งแวดล้อม และเสริมสร้างความเข้มแข็ง ในการบริหารจัดการอย่างยั่งยืน  
๔. ยกระดับการค้า การลงทุน และการบริการให้มีการเชื่อมโยงกับกลุ่มประเทศอนุภูมิภาคลุ่มน้ำโขง และอาเซียน

### **ประเด็นยุทธศาสตร์**

- ยุทธศาสตร์ที่ ๑ การพัฒนาเศรษฐกิจให้มีความมั่นคงและมีความสามารถทางการแข่งขัน  
ยุทธศาสตร์ที่ ๒ การพัฒนาคนและสังคมที่มีคุณภาพ  
ยุทธศาสตร์ที่ ๓ การบริหารจัดการทรัพยากรธรรมชาติและสิ่งแวดล้อมเพื่อการพัฒนาอย่างยั่งยืน  
ยุทธศาสตร์ที่ ๔ การเสริมสร้างความมั่นคงและความปลอดภัยในชีวิตและทรัพย์สิน  
ยุทธศาสตร์ที่ ๕ การเพิ่มศักยภาพของเมืองเพื่อเชื่อมโยงโอกาสจากกลุ่มประเทศอนุภูมิภาคลุ่มน้ำโขง  
ยุทธศาสตร์ที่ ๖ การพัฒนาการบริหารภาครัฐ

### **๓.๑.๔ ยุทธศาสตร์การพัฒนาขององค์กรปกครองส่วนท้องถิ่นในเขตจังหวัด**

#### **วิสัยทัศน์**

“ขอนแก่นเมืองน่าอยู่ ชุมชนเข้มแข็ง เป็นศูนย์กลางการเรียนรู้  
และเมืองหลักเศรษฐกิจ ของภาคตะวันออกเฉียงเหนือ”

#### **พันธกิจ**

๑. เสริมสร้างชุมชนให้เข้มแข็งและพัฒนาให้เป็นเมืองที่น่าอยู่อย่างยั่งยืน
๒. พัฒนาคคนให้มีคุณภาพ มีทักษะในวิชาชีพ มีคุณธรรม และจริยธรรม
๓. จัดการศึกษาในและนอกระบบให้ได้มาตรฐาน และสร้างสังคมแห่งการเรียนรู้
๔. สร้างเศรษฐกิจฐานรากให้เข้มแข็งและแข่งขันได้ โดยเชื่อมโยงการค้า การลงทุน การบริการ และการท่องเที่ยว
๕. พัฒนาโครงสร้างระบบการคมนาคมขนส่ง ระบบบริการสาธารณะและเครือข่ายการป้องกันและบรรเทาสาธารณภัยให้มีประสิทธิภาพ และได้มาตรฐาน
๖. บริหารจัดการทรัพยากรธรรมชาติและสิ่งแวดล้อมให้เกิดประโยชน์ มีความสมดุล และเกิดประสิทธิภาพอย่างยั่งยืน
๗. สืบสานวัฒนธรรม ขนบธรรมเนียมประเพณีที่ดีงามของท้องถิ่นให้คงอยู่ส่งเสริมการท่องเที่ยวของชุมชนที่เป็นเอกลักษณ์ท้องถิ่น

### **ประเด็นยุทธศาสตร์**

- ยุทธศาสตร์ที่ ๑ การพัฒนาเมืองและชุมชน  
ยุทธศาสตร์ที่ ๒ การพัฒนาโครงสร้างพื้นฐาน  
ยุทธศาสตร์ที่ ๓ การพัฒนาการศึกษาและศักยภาพพลเมือง  
ยุทธศาสตร์ที่ ๔ การบริหารจัดการทรัพยากรธรรมชาติและสิ่งแวดล้อมเพื่อการพัฒนาอย่างยั่งยืน  
ยุทธศาสตร์ที่ ๕ การพัฒนาการเกษตรอย่างยั่งยืน  
ยุทธศาสตร์ที่ ๖ การเสริมสร้างสุขภาวะ  
ยุทธศาสตร์ที่ ๗ การสร้างเสริมทุนทางสังคมให้เข้มแข็งและพัฒนาเศรษฐกิจชุมชนเพื่อการแข่งขันภายใต้หลักปรัชญาเศรษฐกิจพอเพียง  
ยุทธศาสตร์ที่ ๘ การพัฒนาการบริหารภาครัฐ ภายใต้หลักธรรมาภิบาล

## ๒ ยุทธศาสตร์ขององค์กรปกครองส่วนท้องถิ่น

### ๒.๑ วิสัยทัศน์

“ตำบลท่าวัดชุมชนน่าอยู่ สภาพแวดล้อมที่ดี  
คนมีคุณภาพชีวิตที่ดี การบริหารจัดการแบบมีส่วนร่วม”

### ๒.๒ ยุทธศาสตร์

๑. ยุทธศาสตร์การพัฒนาโครงสร้างพื้นฐาน
๒. ยุทธศาสตร์การพัฒนาด้านเศรษฐกิจ
๓. ยุทธศาสตร์การพัฒนาคุณภาพชีวิต
๔. ยุทธศาสตร์การพัฒนาด้านทรัพยากรธรรมชาติและสิ่งแวดล้อม
๕. ยุทธศาสตร์การพัฒนาด้านการเมือง การบริหาร
๖. ยุทธศาสตร์พัฒนาด้านการจัดระเบียบชุมชน/สังคมและการรักษาความสงบเรียบร้อย

### ๒.๓ เป้าประสงค์

๑. ระบบการคมนาคมมีประสิทธิภาพ พัฒนาสาธารณูปโภค สาธารณูปการได้มาตรฐาน และการบริหารจัดการแหล่งน้ำทางการเกษตรอย่างมีประสิทธิภาพ
๒. เศรษฐกิจชุมชนมีความเข้มแข็งมีศักยภาพในการพัฒนาอาชีพประชาชนมีรายได้เพิ่มขึ้น
๓. การบริหารจัดการด้านการศึกษา ศิลปวัฒนธรรม กีฬา และสาธารณสุข อย่างมีประสิทธิภาพ
๔. ส่งเสริมการมีส่วนร่วมของประชาชนในการอนุรักษ์ทรัพยากรธรรมชาติและสิ่งแวดล้อม และการบริหารจัดการขยะมูลฝอยและน้ำเสีย
๕. พัฒนาระบบการบริหารจัดการตามหลักธรรมาภิบาล หลักการบริหารกิจการบ้านเมืองที่ดี และส่งเสริมการมีส่วนร่วมของประชาชนทุกภาคส่วน
๖. พัฒนาการรักษาความสงบเรียบร้อยและความปลอดภัยในชีวิตและทรัพย์สิน

### ๒.๔ ตัวชี้วัด

ยุทธศาสตร์การพัฒนา	ตัวชี้วัด
ยุทธศาสตร์ที่ ๑ ด้านโครงสร้างพื้นฐาน	<ol style="list-style-type: none"><li>๑. จำนวนเส้นทางที่ได้รับการก่อสร้าง</li><li>๒. จำนวนเส้นทางที่ได้รับการปรับปรุง ซ่อมแซม</li><li>๓. ร้อยละของครัวเรือนที่มีไฟฟ้าใช้</li><li>๔. จำนวนหมู่บ้านที่ได้รับการติดตั้ง/ซ่อมแซมไฟฟ้าสาธารณะให้ใช้งานได้ดีทุกแห่ง</li><li>๕. จำนวนการขยายเขตไฟฟ้าเพื่อการเกษตร</li><li>๖. ร้อยละของครัวเรือนที่มีน้ำประปาใช้</li><li>๗. จำนวนแหล่งน้ำที่ได้รับการพัฒนาและฟื้นฟู</li></ol>
ยุทธศาสตร์ที่ ๒ ด้านเศรษฐกิจ	<ol style="list-style-type: none"><li>๑. จำนวนโครงการกิจกรรมในการส่งเสริมอาชีพ</li><li>๒. จำนวนโครงการกิจกรรมในการฝึกอบรม</li></ol>

ยุทธศาสตร์การพัฒนา	ตัวชี้วัด
ยุทธศาสตร์ที่ ๓ ด้านคุณภาพชีวิต	๑. จำนวนกิจกรรมเพื่อส่งเสริมด้าน ศาสนา ประเพณี และ วัฒนธรรม ๒. จำนวนโครงการกิจกรรมเพื่อส่งเสริมการพัฒนาด้านการศึกษา ๓. ร้อยละของความพึงพอใจจากประชาชนที่เข้าร่วมกิจกรรม กลุ่มสร้างเสริมสุขภาพ ๔. จำนวนสนามกีฬาและสวนนันทนาการ ๕. จำนวนกิจกรรมโครงการเพื่อการสงเคราะห์
ยุทธศาสตร์ที่ ๔ ด้านทรัพยากรธรรมชาติและสิ่งแวดล้อม	๑. ร้อยละของประชาชนมีส่วนร่วมในการอนุรักษ์ ทรัพยากรธรรมชาติและสิ่งแวดล้อม ๒. ร้อยละของประชาชนมีจิตสำนึกในการกำจัดขยะมูลฝอยและ น้ำเสีย
ยุทธศาสตร์ที่ ๕ ด้านการเมืองการบริหาร	๑. จำนวนประชาชนที่มีส่วนร่วมในการจัดกิจกรรมโครงการ เพื่อ พัฒนาท้องถิ่น ๒. ร้อยละความพึงพอใจของประชาชนต่อการดำเนินงานในการ พัฒนาท้องถิ่น ๓. ร้อยละของความพึงพอใจในการทำงานของบุคลากรและการ ให้บริการ ๔. จำนวนโครงการเพื่อส่งเสริมพัฒนาด้านการบริหารจัดการที่ดี ๕. ประสิทธิภาพการปฏิบัติงานบุคลากรถูกต้องรวดเร็ว
ยุทธศาสตร์ ๖ ด้านการจัดระเบียบชุมชน สังคมและการรักษาความสงบเรียบร้อย	๑. จำนวนโครงการ/กิจกรรมด้านการป้องกันและบรรเทาสาธารถภัย ๒. จำนวนโครงการ/กิจกรรมด้านการป้องกันยาเสพติด ๓. จำนวนโครงการ/กิจกรรมด้านการรักษาความสงบเรียบร้อย และความปลอดภัยในชีวิตและทรัพย์สิน

๒.๕ ค่าเป้าหมาย

ยุทธศาสตร์การพัฒนา	เป้าหมาย
ยุทธศาสตร์ที่ ๑ ด้านโครงสร้างพื้นฐาน	เพื่อให้การคมนาคมทั้งทางน้ำและทางบก สะดวก รวดเร็ว สภาพแวดล้อมสะอาดตา และระบบสาธารณสุขป็นอก สาธารณสุขการครบครัน
ยุทธศาสตร์ที่ ๒ ด้านเศรษฐกิจ	๑. เพื่อให้ประชาชนมีอาชีพหลักและอาชีพเสริมเพิ่มขึ้น และมี รายได้เพิ่มขึ้น ๒. เพื่อให้ประชาชนสามารถนำความรู้ด้านเทคโนโลยีทาง การเกษตร ไปใช้ในการประกอบอาชีพ และเพื่อเพิ่มผลผลิต
ยุทธศาสตร์ที่ ๓ ด้านคุณภาพชีวิต	๑. เพื่อให้ประชาชนมีคุณภาพชีวิตที่ดีขึ้น มีสุขภาพพลานามัย สมบูรณ์แข็งแรง ๒. เพื่อให้ประชาชนได้ยึดหลักคำสอนทางศาสนาในการดำรงชีวิต เป็นเครื่องยึดเหนี่ยวจิตใจประกอบคุณงามความดีและใช้งาน ประเพณี วัฒนธรรม เป็นสิ่งสร้างเสริมความเข้มแข็งให้กับชุมชน สร้างความรักความสามัคคี ๓. เพื่อให้ประชาชนได้รับรู้ข้อมูลข่าวสารที่ทันสมัย และเสริม ทักษะการพัฒนาให้กับเด็กและเยาวชนในท้องถิ่น
ยุทธศาสตร์ที่ ๔ ด้านทรัพยากรธรรมชาติและสิ่งแวดล้อม	๑. การอนุรักษ์ทรัพยากรธรรมชาติและสิ่งแวดล้อม เช่น ปลูก ต้นไม้ อนุรักษ์พื้นที่ชุ่มน้ำ ๒. การบริหารจัดการขยะ และการบำบัดน้ำเสีย
ยุทธศาสตร์ที่ ๕ ด้านการเมืองการบริหาร	๑. เพื่อพัฒนาขีดความสามารถในการให้บริการประชาชนและ การปฏิบัติงาน และพัฒนาอุปกรณ์ เครื่องมือ เครื่องใช้ และ สถานที่ในการปฏิบัติงาน เพื่อมุ่งสร้างประสิทธิภาพการบริหาร จัดการองค์กรให้พร้อมบริการประชาชน ๒. การบริหารจัดการภาครัฐที่ดีและมีส่วนร่วมจากทุกภาคส่วน
ยุทธศาสตร์ ๖ ด้านการจัดระเบียบชุมชน สังคมและการรักษาความสงบเรียบร้อย	๑. จำนวนโครงการ/กิจกรรมด้านการป้องกันและบรรเทาสา ธารณภัย ๒. จำนวนโครงการ/กิจกรรมด้านการป้องกันยาเสพติด ๓. จำนวนโครงการ/กิจกรรมด้านการรักษาความสงบเรียบร้อย และความปลอดภัยในชีวิตและทรัพย์สิน



## ๒.๖ กลยุทธ์

๑. การพัฒนาโครงสร้างพื้นฐานระบบสาธารณสุขปฐมภูมิ-สาธารณสุขมูลฐาน และแหล่งน้ำ
๒. การสร้างความเข้มแข็งของชุมชนและสร้างรายได้ให้แก่ประชาชน
๓. การพัฒนาคุณภาพชีวิตความเป็นอยู่การทะนุบำรุงรักษา ศาสนา ศิลปะ วัฒนธรรม จารีต ประเพณี และภูมิปัญญาท้องถิ่น
๔. การบริหารจัดการทรัพยากรธรรมชาติและสิ่งแวดล้อม
๕. การบริหารจัดการที่ดีและส่งเสริมสนับสนุนการมีส่วนร่วมของประชาชนในการพัฒนาท้องถิ่น
๖. การบริหารจัดการด้านการรักษาความสงบเรียบร้อยและความปลอดภัยในชีวิตและทรัพย์สิน

## ๒.๗ จุดยืนทางยุทธศาสตร์

องค์การบริหารส่วนตำบลท่าวัด ให้ความสำคัญต่อการดำเนินการแก้ไขปัญหาคือความเดือดร้อนและการพัฒนาคุณภาพชีวิตของประชาชนในพื้นที่ในด้านต่างๆ โดยเฉพาะการปรับปรุง พื้นฟู พัฒนาการจัดการบริการ สาธารณะ หรือโครงสร้างพื้นฐาน ซึ่งถือเป็นภารกิจหลักขององค์กรปกครองส่วนท้องถิ่นตลอดจนการพัฒนา ด้าน การศึกษา อันเป็นรากฐานสำคัญต่อการพัฒนาคน พัฒนาประเทศ ให้มีคุณภาพสูง การพัฒนาที่ยั่งยืน ควบคู่กับ การพัฒนาด้านสังคม เศรษฐกิจ สภาพแวดล้อมต่างๆ ที่เกี่ยวข้องโดยตรงกับชีวิตความเป็นอยู่ของประชาชน โดยยึด หลักการมีส่วนร่วม ความสอดคล้องกับนโยบายรัฐบาล และแผนพัฒนาระดับต่างๆ รวมถึงการพิจารณา วิเคราะห์ สภาพปัญหา ความต้องการของประชาชน และความพึงพอใจของประชาชนที่มีต่อการพัฒนา องค์การบริหารส่วน ตำบลท่าวัด จึงกำหนดจุดยืนทางยุทธศาสตร์การพัฒนาไว้ ๖ ประเด็นยุทธศาสตร์ ดังนี้

๑. ยุทธศาสตร์การพัฒนาโครงสร้างพื้นฐาน
๒. ยุทธศาสตร์การพัฒนาด้านเศรษฐกิจ
๓. ยุทธศาสตร์การพัฒนาคุณภาพชีวิต
๔. ยุทธศาสตร์การพัฒนาด้านทรัพยากรธรรมชาติและสิ่งแวดล้อม
๕. ยุทธศาสตร์การพัฒนาด้านการเมือง การบริหาร
๖. ยุทธศาสตร์การพัฒนาการจัดการระเบียบชุมชนสังคมและการรักษาความสงบเรียบร้อย

## ๒.๘ ความเชื่อมโยงของยุทธศาสตร์ในภาพรวม

การจัดทำแผนพัฒนาท้องถิ่นสี่ปีขององค์การบริหารส่วนตำบล มีความเชื่อมโยงของยุทธศาสตร์ในภาพรวม ดังนี้

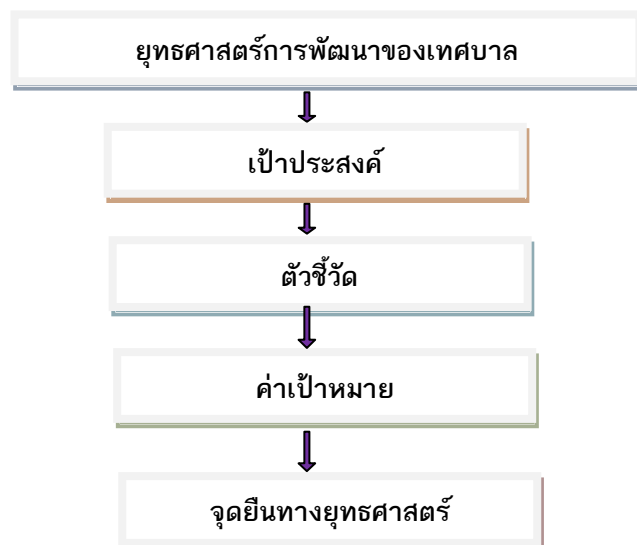

### ๓. การวิเคราะห์เพื่อพัฒนาท้องถิ่น

๓.๑ การวิเคราะห์กรอบการจัดทำยุทธศาสตร์ขององค์กรปกครองส่วนท้องถิ่น (SWOT Analysis)

#### ๑. จุดแข็ง

- ๑.๑ มีพื้นที่ขนาดตำบลขนาดกลางง่ายต่อการบริหาร และดูแลอย่างทั่วถึง
- ๑.๒ มีกลุ่มสินค้าหนึ่งผลิตภัณฑ์หนึ่งตำบล
- ๑.๓ มีสภาพพื้นที่ที่เหมาะสมในการทำการเกษตรได้หลายประเภท
- ๑.๔ เป็นหน่วยงานที่มีความใกล้ชิดกับประชาชนมากที่สุด และสามารถแก้ไขปัญหาได้อย่างรวดเร็ว
- ๑.๕ กลุ่มองค์กรภาคประชาชนที่เข้มแข็ง และมีการทำงานในระบบของเครือข่าย
- ๑.๖ มีกลไกการบริหารราชการ ประชาคม ภาคประชาชนในทุกชุมชน
- ๑.๗ มีรายได้จากการจัดเก็บรายได้เป็นของตนเอง ทำให้คล่องตัวในการบริหารงาน

#### ๒. จุดอ่อน

- ๒.๑ ขาดระบบชลประทานที่ดี ขาดน้ำช่วงหน้าแล้ง
- ๒.๒ กลุ่มอาชีพเสริมยังไม่เข้มแข็ง ต่างคนต่างทำ
- ๒.๓ ประชาชนบางส่วนยังขาดความรู้ ความเข้าใจ ในการมีส่วนร่วม
- ๒.๔ ไม่มีแหล่งเก็บน้ำขนาดใหญ่เพื่อการเกษตร
- ๒.๕ ประชาชนยังมีระบบความคิด หรือการประกอบอาชีพแบบเดิมๆเช่น การปลูกพืชเชิงเดี่ยว ฯลฯ
- ๒.๖ งบประมาณค่อนข้างน้อย ทำให้ตอบสนองต่อความต้องการของประชาชนยังครอบคลุมไม่ได้เพียงพอ
- ๒.๗ เยาวชนขาดความตระหนักในการเข้าไปมีส่วนร่วมในกิจกรรมทางศาสนา

#### ๓. โอกาส

- ๓.๑ เยาวชนและประชาชนสามารถฝึกอาชีพได้หลากหลายมากขึ้น เพราะมีส่งเสริมและสนับสนุน
- ๓.๒ การพัฒนาคนและสังคมดำเนินการอย่างมีเป้าหมาย ด้านการพัฒนา
- ๓.๓ มีแนวโน้มได้รับการถ่ายโอนภารกิจเพิ่มมากขึ้นตามแผนกฎหมายกระจายอำนาจฯ
- ๓.๔ แนวโน้มของรายได้ที่ได้รับจัดสรรมากขึ้น ตามลำดับแผนกระจายอำนาจฯ และการจัดเก็บรายได้เองขององค์การบริหารส่วนตำบล

#### ๔. ข้อจำกัด

- ๔.๑ การผลิตทางการเกษตร ผลิตได้ลดลง
- ๔.๒ การพัฒนาต่างๆผ่านระบบราชการเป็นหลักทำให้เกิดความล่าช้าเพราะมีหลายขั้นตอน
- ๔.๓ ราคาผลผลิตทางการเกษตรราคาถูกลง
- ๔.๔ การส่งเสริมการเกษตรไม่ชัดเจน
- ๔.๕ ภาคเกษตรกรรมมีปัญหาหนี้สิน ขาดทุน คุณภาพต่ำ ผลผลิตทางเกษตรส่วนใหญ่มีราคาตกต่ำ

๓.๒ การประเมินสถานการณ์สภาพแวดล้อมภายนอกที่เกี่ยวข้อง

## ๑. ด้านโครงสร้างพื้นฐาน

### ปัญหา

ด้านโครงสร้างพื้นฐาน และการให้บริการสาธารณะ ภายในเขตองค์การบริหารส่วนตำบลท่าวัด ยังคงเป็นปัญหาหลักต่อความต้องการของประชาชนในพื้นที่ ซึ่งปัจจัยหลักในการพัฒนาโครงสร้างพื้นฐานก็คือ ด้านงบประมาณ ดังนั้น องค์การบริหารส่วนตำบลท่าวัด ซึ่งเป็นองค์กรปกครองท้องถิ่นจำเป็นต้องบริหารจัดการงบประมาณที่มีอยู่อย่างจำกัด แก้ปัญหาโครงสร้างพื้นฐานให้เหมาะสมและเป็นธรรมอย่างที่สุด ส่วนอีกปัญหาที่สำคัญ และจำเป็นจะต้องวางแผนรองรับความเจริญเติบโตทั้งด้านเศรษฐกิจ และการขยายตัวของชุมชน คือ การวางแผนผังเมือง เพื่อจัดระบบผังเมืองรองรับปัญหาในอนาคต ซึ่งปัญหาผังเมืองนี้ในเมืองใหญ่ๆหรือชุมชนใหญ่กำลังประสบปัญหา เพราะไม่มีการวางแผนรองรับการเจริญเติบโตในอนาคต สำหรับองค์การบริหารส่วนตำบลท่าวัด ต้องให้ความสำคัญกับปัญหาการวางแผนผังเมือง เพื่ออนาคตจะไม่ประสบปัญหา หรือประสบกับปัญหาที่ไม่รุนแรงมากนัก

### ขอบเขตและปริมาณของปัญหา พื้นที่เป้าหมาย กลุ่มเป้าหมาย

๑. ถนนภายในหมู่บ้านชำรุดเสียหาย ถนนเชื่อมระหว่างหมู่บ้านมีสภาพเป็นหลุมเป็นบ่อประชาชนที่สัญจรไป-มา ได้รับความเดือดร้อน ซึ่งมีปริมาณของยานพาหนะผ่านไปมามากพอสมควร

๒. แหล่งน้ำ ลำคลอง บางแห่งยังมีสภาพแคบและตื้นเขิน มีวัชพืชปกคลุม ท่อระบายน้ำยังถูกน้ำกัดเซาะพังทลายต้องแก้ไขปัญหาทุกปี และบางแห่งท่อระบายน้ำเล็กทำให้การระบายน้ำในช่วงฤดูน้ำหลากไม่ทันทำให้เกิดปัญหาน้ำท่วมขัง

๓. ไฟฟ้าสาธารณะไม่เพียงพอทำให้การสัญจรไปมาในเวลากลางคืนไม่ปลอดภัย ไฟฟ้าแรงต่ำไม่เพียงพอกับจำนวนครัวเรือน ไฟฟ้าเพื่อการเกษตรมีไม่เพียงพอต่อความต้องการของประชาชน

๔. ระบบประปาหมู่บ้าน มีระบบประปาทุกหมู่บ้านการผลิตน้ำเพื่ออุปโภค บริโภค ไม่เพียงพอต่อความต้องการของประชาชน

๕. แหล่งน้ำเพื่อการเกษตร เกษตรกรส่วนใหญ่อาศัยน้ำตามธรรมชาติในฤดูฝนทำนาปี บางครั้งเกิดปัญหาน้ำแล้งทำให้น้ำไม่เพียงพอต่อการทำนา เกษตรกรแก้ไขปัญหาโดยการขุดเจาะบ่อบาดาลในพื้นที่นาของตนเองทำให้เพิ่มต้นทุนการผลิต เช่น ค่าขุดเจาะบ่อบาดาล ค่าไฟฟ้า เป็นต้น บางพื้นที่พบปัญหาสภาพน้ำกร่อยไม่สามารถทำนาได้ ไม่มีอ่างเก็บน้ำไว้ใช้ในฤดูแล้ง ไม่สามารถเก็บกักน้ำไว้ได้ หน้าแล้ง

๖. การโทรคมนาคมและการสื่อสาร ระบบการสื่อสารในปัจจุบันส่วนใหญ่ชาวบ้านจะใช้โทรศัพท์มือถือในการติดต่อสื่อสาร

### การคาดการณ์แนวโน้มในอนาคต

ปัญหาด้านโครงสร้างพื้นฐานสามารถพัฒนาหรือแก้ไข ปรับปรุงได้ โดยการจัดหาเงินงบประมาณให้สามารถตอบสนองต่อความต้องการของประชาชน และในส่วนของพื้นที่ เขตติดต่อกับตำบลข้างเคียง หรือโครงการ/กิจกรรมที่เกี่วกันจะนำแนวทางการจัดทำแผนและประสานแผนพัฒนา เพื่อดำเนินการของงบประมาณสนับสนุนจากหน่วยงานที่เกี่ยวข้อง

### ความต้องการของประชาชน

๑. ก่อสร้าง ปรับปรุง เส้นทางคมนาคมให้สะดวก ทิวทัศน์และครอบคลุมทุกหมู่บ้าน

๒. ก่อสร้างท่อลอดเหลี่ยม และวางท่อระบายน้ำ เพื่อแก้ไขปัญหาน้ำท่วมขัง

๓. ขยายเขตไฟฟ้าให้ครบทุกครัวเรือน และขยายเขตไฟฟ้าสาธารณะให้ครอบคลุมทุกพื้นที่

๔. ก่อสร้างฝายน้ำล้น ชุดลอกคลอง สระเก็บพักน้ำ
๕. จัดหาแหล่งกักเก็บน้ำ และจัดหาเครื่องกรองน้ำสะอาด ในการอุปโภค บริโภค
๖. สนับสนุนปัจจัยในการผลิต
๗. สนับสนุนเงินทุนหมุนเวียนในการประกอบอาชีพแก่ประชาชน
๘. สร้างตลาดรองรับผลผลิตทางการเกษตร
๑๐. สนับสนุนอาชีพเสริมและการพัฒนาอาชีพ
๑๑. สนับสนุนงบประมาณในการลงทุน
๑๒. จัดให้มีการอบรมเพื่อสร้างจิตสำนึกในการอนุรักษ์ทรัพยากรธรรมชาติและสิ่งแวดล้อม
๑๓. จัดการเผยแพร่ความรู้ให้เห็นถึงโทษของการใช้สารเคมีในพืช
๑๔. สนับสนุนให้มีกิจกรรมการอนุรักษ์ทรัพยากรธรรมชาติและสิ่งแวดล้อม

## ๒. ด้านเศรษฐกิจ

### ปัญหา

ในด้านเศรษฐกิจนั้นองค์การบริหารส่วนตำบลท่าวัด ยังต้องพึ่งพาระบบเศรษฐกิจแบบเกษตรกรรมเป็นส่วนใหญ่ ส่วนอาชีพอื่น เช่น ค้าขาย ธุรกิจรับเหมา ข้าราชการ รัฐวิสาหกิจ ยังถือเป็นส่วนน้อย เมื่อเทียบการทำงานในภาพรวมแล้ว เมื่อเศรษฐกิจภายในชุมชนองค์การบริหารส่วนตำบลท่าวัด ยังไม่มีจุดขายทางด้านเศรษฐกิจ ไม่มีพืชเศรษฐกิจที่เด่นชัดที่จะดึงดูดการลงทุนจากภายนอก ดังนั้น จึงเป็นปัญหาสำคัญที่จะต้องคิดต่อไปว่า ทำอย่างไรจึงจะทำให้เศรษฐกิจภายในชุมชนสร้างจุดขาย ออกมาให้เห็นเพื่อเป็นตัวกระตุ้นเศรษฐกิจให้นำลงทุนในด้านอื่นๆ สร้างรายได้ให้ประชาชนมากขึ้น

ในด้านศักยภาพในการบริหารงาน การแก้ปัญหาขององค์การบริหารส่วนตำบลท่าวัด ยังต้องอาศัยงบประมาณในการแก้ไขจัดการปัญหาต่างๆ เช่น ปัญหาโครงสร้างพื้นฐาน ปัญหาด้านสังคม ปัญหาสิ่งแวดล้อม ปัญหาเรื่องน้ำ ปัญหาราคาพืชผลทางการเกษตร ปัญหาเศรษฐกิจ ปัญหาไม่มีแหล่งจ้างงานภายในชุมชน ปัญหาประชาชนไม่มีอาชีพเสริมหลังจากฤดูเก็บเกี่ยว ฯลฯ ซึ่งปัญหาที่กล่าวมา ถือเป็นปัญหาเร่งด่วน บางปัญหาจำเป็นอย่างยิ่งที่จะต้องอาศัยความร่วมมือจากหน่วยงานอื่นพร้อมทั้งยังต้องอาศัยงบประมาณที่มีอยู่ที่ค่อนข้างจะจำกัด เพื่อบริการจัดการปัญหาให้เกิดประโยชน์เป็นฐานในด้านเศรษฐกิจ กระตุ้น การใช้จ่าย การลงทุนภายในท้องถิ่น องค์การบริหารส่วนตำบลท่าวัด ให้ขยายตัวมากขึ้นในอนาคต

### ขอบเขตและปริมาณของปัญหา พื้นที่เป้าหมาย กลุ่มเป้าหมาย

ประชาชนส่วนใหญ่ในเขตองค์การบริหารส่วนตำบลท่าวัด มีอาชีพหลัก คือ การทำนา รองลงมาเป็นอาชีพรับจ้าง ขอบเขตและปริมาณของปัญหา หรือกลุ่มเป้าหมาย ก็ยังเป็นกลุ่มเกษตรกรรมเป็นส่วนใหญ่ ฉะนั้น อาจรวมกลุ่มผู้มีความเชี่ยวชาญในการพัฒนาภาคการเกษตร มาให้ความรู้ ความเข้าใจ ในทุกๆ ด้าน

### การคาดการณ์แนวโน้มในอนาคต

ภาคการเกษตร เป็นสิ่งสำคัญยิ่งที่จะต้องดำเนินการพัฒนาองค์การบริหารส่วนตำบลท่าวัด เล็งเห็นความสำคัญเป็นอย่างมาก การจัดสรรงบประมาณ การจัดทำโครงการ/กิจกรรมจะเน้นหนักในเรื่องของภาคการเกษตร อีกทั้ง การเพิ่มพูนความรู้ ให้กับเกษตรกร เป็นนโยบายที่ต้องดำเนินการในอนาคตอย่างแน่นอน

### ความต้องการของประชาชน

ประชาชนในเขตองค์การบริหารส่วนตำบลท่าวัด มีความต้องการความรู้ในการแปรรูปผลผลิตทางการเกษตร และสถานที่จำหน่ายสินค้าที่มั่นคงถาวร ลานตากผลผลิตทางการเกษตร เครื่องคัดเมล็ดพันธุ์ข้าวปลูก

เพื่อเพิ่มคุณภาพของผลผลิต ลดความชื้น ก่อนที่จะจำหน่าย เพิ่มมูลค่าสินค้า เพราะลดปัญหาการกวดราคาผลผลิต เช่น ข้าวเปลือก เป็นต้น และลดต้นทุนการผลิตไม่ต้องซื้อพันธุ์ข้าวในการทำนาในฤดูต่อไป

### ๓. ด้านการส่งเสริมคุณภาพชีวิต

#### ปัญหา

สำหรับปัญหาที่จะมีผลกระทบต่อองค์การบริหารส่วนตำบลท่าวัด ดังนี้

๑. ปัญหายาเสพติดในชุมชน
๒. ปัญหาสวัสดิการของผู้สูงอายุ/ผู้พิการ/ผู้ด้อยโอกาส/ผู้ป่วยเอดส์
๓. ปัญหาด้านการศึกษา อุปกรณ์การเรียนการสอนไม่เพียงพอ
๔. ปัญหาศิลปวัฒนธรรม ประเพณีไทย ถูกเลเหลยจากเยาวชน
๕. ขาดสถานที่สำหรับการเล่นกีฬา นันทนาการ และสถานที่พักผ่อนหย่อนใจ

ปัญหาด้านสังคมที่กล่าวมาทั้งหมด จะต้องมีการประชาคมหมู่บ้าน เพื่อหาแนวทางแก้ไขและป้องกันในอนาคต

#### ขอบเขตและปริมาณของปัญหา พื้นที่เป้าหมาย กลุ่มเป้าหมาย

ปัญหาด้านยาเสพติด เป็นปัญหาที่รัฐบาลได้กำหนดให้เป็น วาระแห่งชาติ แต่ปัญหานี้กลับไม่ลดน้อยลงเลย เพราะกลุ่มเสี่ยงส่วนใหญ่ จะมาจากลูกหลานในชุมชน/หมู่บ้าน การปกปิดปัญหาหรือไม่มีข้อมูลที่เป็นจริง จึงยากแก่การแก้ไข กำหนดมาตรการที่ชัดเจน

ในเขตองค์การบริหารส่วนตำบลท่าวัด ไม่มีพื้นที่ในการเล่นกีฬาหรือนันทนาการที่ได้มาตรฐาน ขาดอุปกรณ์กีฬา หรือขาดพื้นที่ในการใช้เวลาว่างให้เกิดประโยชน์ ปัญหานี้ต้องได้รับความร่วมมือจากทุกฝ่ายในการแก้ไข มิฉะนั้น จากปัญหาผู้ติดยาเสพติด ก็จะมีปัญหาอาชญากรรมตามมาอีกด้วย

ประชาชนส่วนใหญ่เป็นผู้สูงอายุ แต่กลับไม่มีกิจกรรมที่ส่งเสริมให้ผู้สูงอายุ สามารถใช้เวลาว่างในการมีชีวิตอยู่นั้นเกิดประโยชน์อย่างสูงสุด

ในเขตพื้นที่ของในเขตองค์การบริหารส่วนตำบลท่าวัด ส่วนใหญ่มี อากาศร้อนชื้น เหมาะแก่การเกิดโรคไข้เลือดออก ในแต่ละปี สถิติการเกิดโรคไข้เลือดออกมีจำนวนเพิ่มมากขึ้น

เด็กและเยาวชนในเขตในเขตองค์การบริหารส่วนตำบลท่าวัด ขาดการปลูกจิตสำนึกในด้านรักบ้านเกิด รักในอาชีพของพ่อแม่ ประชาชนในพื้นที่ส่วนใหญ่ อายุระหว่าง ๑๘-๓๕ ปี อยู่นอกพื้นที่ ไปศึกษาเล่าเรียน หรือไปทำงานที่อื่น ทั้งที่พื้นที่ทำการเกษตรมีมากมาย แต่ขาดแรงงานที่สำคัญในการสานต่อ สืบทอดอาชีพที่เรียกกันว่า “กระดูกสันหลังของชาติ”

#### การคาดการณ์แนวโน้มในอนาคต

องค์การบริหารส่วนตำบลท่าวัด จะดำเนินการส่งเสริมและสนับสนุนทั้งทางด้านสาธารณสุข จัดวิทยากรมาอบรมให้ความรู้ ความเข้าใจ และจัดให้มีอาสาสมัครสาธารณสุขเป็นตัวแทนขององค์การบริหารส่วนตำบลท่าวัด คอยดูแลสอดส่องปัญหาสาธารณสุขภายในชุมชนของตนเองและประสานมายังองค์การบริหารส่วนตำบลท่าวัด เพื่อให้ความช่วยเหลือ และจัดให้มีโครงการด้านสาธารณสุข ลงไปยังชุมชน/หมู่บ้านต่าง ๆ อย่างทั่วถึง ส่วนในด้านการลดปัญหาต่างๆ ในเด็กและเยาวชน สิ่งสำคัญการปลูกฝังจิตสำนึกที่ดี ทั้งเรื่อง คุณธรรม จริยธรรม สามารถช่วยได้ดีและลงทุนน้อย เช่น การปลูกฝังในเรื่องเกี่ยวกับความสำคัญของหมู่บ้าน/ชุมชน ให้เด็กและเยาวชนเล็งเห็นความสำคัญในถิ่นที่อยู่ บ้านเกิด อาชีพดั้งเดิม ส่วนเรื่องของยาเสพติด หากกลุ่มนี้ได้รับรู้ถึงโทษของยาเสพติด โดยจัดอบรมทั้งทางโลก และทางธรรม ก็สามารถลดปัญหาทางได้ และการส่งเสริมจริยธรรมของเด็กและเยาวชน มีการส่งเสริมโดยการอบรมทั้งในโรงเรียนและนอกโรงเรียน การจัดตั้งสภาเด็กและเยาวชนเพื่อสร้างความตระหนักและ

องค์การบริหารส่วนตำบลท่าวัด ได้ส่งเสริมกิจกรรมด้านประเพณีและวัฒนธรรม ทั้งที่ดำเนินการเองและจัดงบประมาณอุดหนุน ด้านสถานที่พักผ่อนหย่อนใจและนันทนาการ องค์การบริหารส่วนตำบลท่าวัด ได้ส่งเสริมกีฬาในชุมชนโดยจัดสร้างสนามกีฬาในชุมชนและสนับสนุนอุปกรณ์กีฬาในการฝึกซ้อมและแข่งขัน หรือมีการส่งตัวแทนให้เป็นนักกีฬาระดับหมู่บ้าน อำเภอ และระดับจังหวัด ส่วนสถานที่หรือสวนสาธารณะขององค์การบริหารส่วนตำบล ท่าวัด จัดส่งเสริมการปลูกต้นไม้ในชุมชนและที่สาธารณะต่างๆ การเพิ่มพื้นที่สีเขียวในพื้นที่สาธารณะ ประโยชน์ ลดมลภาวะโลกร้อน ทุกอย่างเป็นสิ่งจำเป็นที่องค์การบริหารส่วนตำบลท่าวัด ต้องดำเนินการและคาดการณ์ไว้ในอนาคต

#### **ความต้องการของประชาชน**

ประชาชนต้องการมีคุณภาพชีวิตที่ดี ได้รับบริการสาธารณสุขอย่างทั่วถึง เด็ก เยาวชนได้รับการปลูกฝังให้อยู่ในจริยธรรมมีความสนใจในประเพณีของท้องถิ่นอันดีงาม มีลูกหลานสานต่ออาชีพเกษตรกรรมอย่างภาคภูมิใจ และสถานที่พักผ่อนหย่อนใจ สถานที่เล่นกีฬา ออกกำลังกายและนันทนาการอย่างเพียงพอ และใช้พื้นที่สาธารณะประโยชน์หรือพื้นที่ว่างเปล่าให้เกิดประโยชน์สูงสุด

#### **๔. ด้านการเมืองและการบริหาร**

##### **ปัญหา**

ปัญหาด้านการเมืองและการบริหารนั้น ถือว่าเป็นปัญหาสำคัญต่อการบริหารงานในท้องถิ่น โดยเฉพาะปัญหา “ซื้อเสียง” ซึ่งเป็นการทำลายระบบการเลือกตั้ง ซึ่งจะก่อให้เกิดปัญหาด้านต่างๆตามมามากมายในอนาคต ปัญหาด้านการเมืองและการบริหาร สามารถแยกเป็นข้อๆดังนี้

๑. ปัญหาประชาชนขาดความรู้ในด้านการเมือง การบริหาร
๒. ประชาชนขาดความตระหนัก ความกระตือรือร้น ในการมีส่วนร่วมทางการเมือง การบริหารอย่างจริงจัง
๓. สถานที่ เครื่องมือ เครื่องใช้ ในการปฏิบัติงานไม่เพียงพอและไม่ทันสมัย
๔. ประชาชนขาดความรู้เรื่องกฎหมายเบื้องต้น

จากทั้งหมดที่กล่าวมาถือเป็นปัญหาสำคัญที่มีผลต่อการพัฒนาองค์กรปกครองส่วนท้องถิ่น ดังนั้น จึงจำเป็นต้องอย่างยิ่งที่ประชาชนจะต้องพัฒนาองค์กรปกครองส่วนท้องถิ่น และมีส่วนร่วมทางการเมืองการบริหารของท้องถิ่น เพื่อกำหนดทิศทางการบริหารงานด้านต่างๆให้เป็นที่ไปตามความต้องการของท้องถิ่น

##### **ขอบเขตและปริมาณของปัญหา พื้นที่เป้าหมาย กลุ่มเป้าหมาย**

ประชาชนในเขตองค์การบริหารส่วนตำบลท่าวัด บางส่วนขาดความตระหนัก ความกระตือรือร้น ในการที่จะร่วมกิจกรรมทางการเมือง การบริหารงาน เช่น การประชาสัมพันธ์ การเข้าร่วมประชุม อบรม หรือการให้ความรู้ในเรื่องต่างๆ สาเหตุมาจากประชาชนในพื้นที่ประกอบอาชีพเกษตรกรรม ช่วงระหว่างระยะเวลาในการทำนา คือ ๐๖.๐๐ น. ถึงเวลา ๑๘.๐๐ น. และบางส่วนไม่ได้อยู่ในพื้นที่ ด้านการมีส่วนร่วมของประชาชนบกพร่อง ทำให้ไม่ทราบความต้องการของประชาชนอย่างแท้จริง และการบริหารงานไม่บรรลุวัตถุประสงค์ องค์การบริหารส่วนตำบลท่าวัดมีข้อจำกัดของทรัพยากร ไม่ว่าจะเป็น เงิน คน หรือส่วนอื่น ขาดการส่งเสริมพัฒนาด้านพื้นฐานของการทำงาน ด้านอุปกรณ์เครื่องมือเครื่องใช้ขององค์การบริหารส่วนตำบลท่าวัด มีไม่เพียงพอ เนื่องจากงบประมาณในการจัดหาจำกัด รายได้ขององค์การบริหารส่วนตำบลท่าวัด มีน้อย ซึ่งไม่เพียงพอต่อการดำเนินงานพัฒนาต่าง ๆ รายได้ขององค์การบริหารส่วนตำบลท่าวัด ส่วนใหญ่เป็นรายได้ที่ส่วนกลางจัดสรรให้ รายได้จากการจัดเก็บเองมีน้อยเนื่องจากพื้นที่องค์การบริหารส่วนตำบลท่าวัด เป็นพื้นที่เกษตรกรรม ไม่มีแหล่งเศรษฐกิจภายในเขตองค์การบริหารส่วนตำบลท่าวัด

### การคาดการณ์แนวโน้มในอนาคต

องค์การบริหารส่วนตำบลท่าวัด จัดให้มีการประชาสัมพันธ์ เผยแพร่ และส่งเสริมให้ประชาชนมีความสนใจในการเมืองการบริหารโดยใช้สื่อต่าง ๆ ขององค์การบริหารส่วนตำบลท่าวัด จัดอบรมแกนนำในชุมชน/หมู่บ้าน และส่งเสริมให้ประชาชนมีส่วนร่วมทางการเมืองการบริหารโดยการจัดตั้งกลุ่มตัวแทนของชุมชน/หมู่บ้านในด้านต่าง ๆ ส่วนในเรื่องบุคลากรขององค์การบริหารส่วนตำบลท่าวัด จัดให้มีการส่งเสริมพัฒนาระบบการทำงาน โดยการส่งอบรมอย่างต่อเนื่องเพื่อเพิ่มประสิทธิภาพและมีทัศนคติที่ดีในการทำงาน สร้างแรงจูงใจให้กับผู้ปฏิบัติงาน ทำให้มีขวัญและกำลังใจในการทำงาน และให้ทุกคนยึดถือ ปฏิบัติตามหลักธรรมาภิบาลอย่างแท้จริง ส่วนด้านการพัฒนาการจัดเก็บรายได้ จัดให้มีการประชาสัมพันธ์เกี่ยวกับการชำระภาษี การต่อใบอนุญาตต่างๆ และการปฏิบัติตามข้อบัญญัติ การปรับปรุงด้านแผนที่ภาษีให้สามารถจัดเก็บได้อย่างทั่วถึงยุติธรรมและครอบคลุมพื้นที่ทั้งหมด เร่งรัดการจัดเก็บให้ครบถ้วนตามกำหนดเวลา อีกทั้งออกข้อบัญญัติเพื่อปรับปรุงอัตราการจัดเก็บให้ทันต่อสถานการณ์ปัจจุบันและเพียงพอต่อการดำเนินการ

### ความต้องการของประชาชน

๑. สร้างความตระหนัก ให้ประชาชนเล็งเห็นความสำคัญ ของการมีส่วนร่วมใน ด้านการเมือง การบริหารขององค์การบริหารส่วนตำบลท่าวัด และสนใจที่จะมีส่วนร่วมกิจกรรมทางองค์การบริหารส่วนตำบลท่าวัดจัดขึ้น
๒. ผู้บริหาร บุคลากร ขององค์การบริหารส่วนตำบลท่าวัด ได้รับการพัฒนาสามารถปฏิบัติงาน อย่างมีประสิทธิภาพ มีการบริการที่ดี สะดวก รวดเร็ว
๓. องค์การบริหารส่วนตำบลท่าวัด สามารถจัดเก็บรายได้อย่างทั่วถึง และครบถ้วน เป็นธรรม เพื่อมีรายได้ให้เพียงพอต่อการบริหารงานและดำเนินโครงการ/กิจกรรมด้านต่างๆ มีการส่งเสริมและสนับสนุนกลุ่มสร้างอาชีพหรือลงทุนในโครงการ/กิจกรรม เพื่อก่อให้เกิดการสร้างงานและกระจายรายได้ อย่างยั่งยืน

### ๕. ด้านทรัพยากรธรรมชาติและสิ่งแวดล้อม

#### ปัญหา

ทรัพยากรธรรมชาติโดยภาพรวมภายในเขตองค์การบริหารส่วนตำบลท่าวัด มีปัญหาการจัดเก็บขยะ ปัญหาการขาดแคลนสวนสาธารณะเพื่อพักผ่อน และเพื่อเป็นสถานที่ออกกำลังกาย ซึ่งปัญหาด้านสิ่งแวดล้อมภายในเขตองค์การบริหารส่วนตำบลท่าวัด ถือว่าไม่รุนแรงมากนัก เพราะสภาพความเจริญเติบโตทางด้านเศรษฐกิจเป็นไปอย่างค่อยเป็นค่อยไป และการขยายตัวของชุมชนไม่มาก ทำให้ปัญหาด้านต่าง ๆ ไม่รุนแรง ปริมาณขยะในแต่ละวันก็ไม่มากนัก เป็นปัญหาขยะของครัวเรือน ดังนั้น ปัญหาที่น่าจะเร่งด่วนก็น่าจะเป็น การปรับปรุงสวนสุขภาพ สถานที่พักผ่อน ภายในชุมชนสำคัญของเขตองค์การบริหารส่วนตำบลท่าวัด ในอนาคต

#### ขอบเขตและปริมาณของปัญหา พื้นที่เป้าหมาย กลุ่มเป้าหมาย

เนื่องจากประชาชนในเขตองค์การบริหารส่วนตำบลท่าวัด มีพื้นที่เป็นแหล่งเกษตรกรรม การปลูก การดูแลผลผลิตทางการเกษตร ส่วนใหญ่ประชาชนยังพึ่งสารเคมีในการเพิ่มผลผลิตหรือทำลายศัตรูพืช จนทำให้ระบบนิเวศน์ด้านทรัพยากรธรรมชาติและสิ่งแวดล้อม ถูกทำลาย ประชาชนยังไม่เล็งเห็นความสำคัญของการอนุรักษ์ ป้องกันและดูแลเรื่องทรัพยากรธรรมชาติและสิ่งแวดล้อม

### การคาดการณ์แนวโน้มในอนาคต

องค์การบริหารส่วนตำบลท่าวัด จัดหาพื้นที่สาธารณะประโยชน์ในเขตองค์การบริหารส่วนตำบลท่าวัด เพื่อสร้างพื้นที่สีเขียว ลดปัญหาภาวะโลกร้อน และใช้พื้นที่ว่างเปล่าให้เกิดประโยชน์สูงสุด พร้อมส่งเสริมและ

สนับสนุนการใช้ปุ๋ยชีวภาพ ลดปัญหาสารเคมีตกค้างในพืชผลทางการเกษตร และการปศุสัตว์ จัดโครงการ/กิจกรรม ให้ความรู้ ความเข้าใจ และสร้างจิตสำนึกในการอนุรักษ์ ป้องกันและดูแลเรื่องทรัพยากรธรรมชาติและสิ่งแวดล้อม และทำให้ประชาชนหวงแหน

### **ความต้องการของประชาชน**

ประชาชนต้องการ มีความรู้ในการดูแล อนุรักษ์ทรัพยากรธรรมชาติและสิ่งแวดล้อมอย่างถูกต้อง และมีเครื่องมือเครื่องใช้และบุคลากรในการจัดการดูแลทรัพยากรธรรมชาติและสิ่งแวดล้อมอย่างเพียงพอ สร้างจิตสำนึก และมีความตระหนักในการอนุรักษ์ ป้องกัน ดูแล รักและหวงแหนทรัพยากรธรรมชาติและสิ่งแวดล้อม

## **๖. ด้านการจัดระเบียบชุมชน/สังคมและการรักษาความสงบเรียบร้อย**

### **ปัญหา**

๑. ปัญหาด้านความปลอดภัยในชีวิตและทรัพย์สิน
๒. ปัญหาการให้ความช่วยเหลือด้านการบรรเทาสาธารณภัย
๓. ปัญหาการแพร่ระบาดของยาเสพติด

### **ความต้องการของประชาชน**

ประชาชนต้องการให้สนับสนุนงบประมาณให้กับสมาชิกอาสาสมัครป้องกันภัยฝ่ายพลเรือน (อปพร.) และทีมกู้ภัย ในการดำเนินกิจกรรมด้านการป้องกันและบรรเทาสาธารณภัยและการให้บริการสาธารณะ จัดฝึกอบรมหลักสูตร อปพร. ฝึกซ้อมแผนอพยพประชาชนในพื้นที่เสี่ยงภัย ตลอดจนส่งเสริมและพัฒนาทักษะ ความรู้ความสามารถของบุคลากรที่ปฏิบัติงานด้านการป้องกันและบรรเทาสาธารณภัย แก้ไขปัญหาเรื่องยาเสพติด โดยจัดกิจกรรมให้เยาวชนใช้เวลาว่างให้เป็นประโยชน์



๓.๓ ความเชื่อมโยงยุทธศาสตร์การพัฒนาจังหวัดกับยุทธศาสตร์การพัฒนาขององค์กรปกครองส่วนท้องถิ่น  
 โครงสร้างเชื่อมโยงแผนยุทธศาสตร์การพัฒนาองค์การบริหารส่วนตำบลท่าวัด พ.ศ.๒๕๖๑-๒๕๖๔

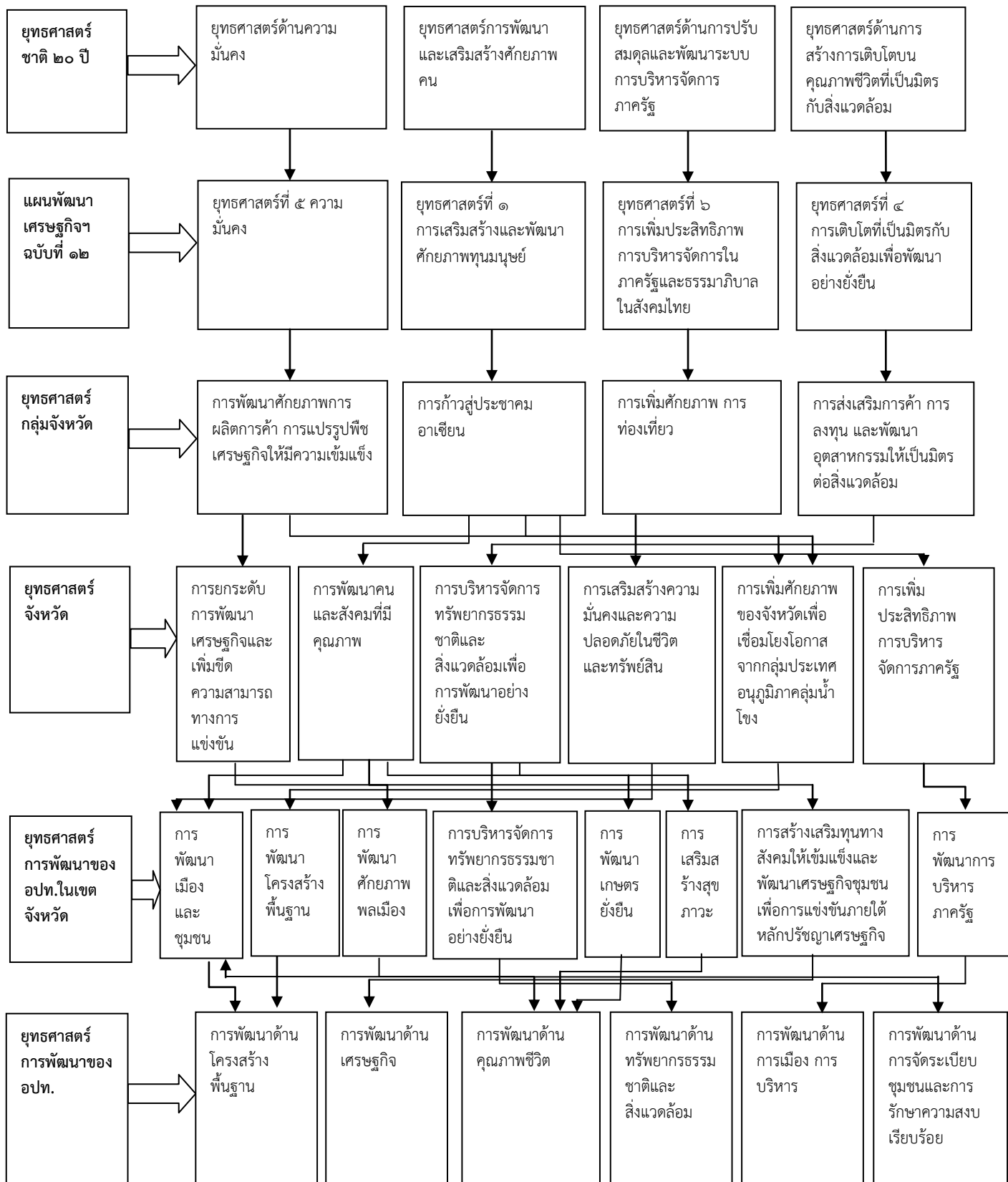

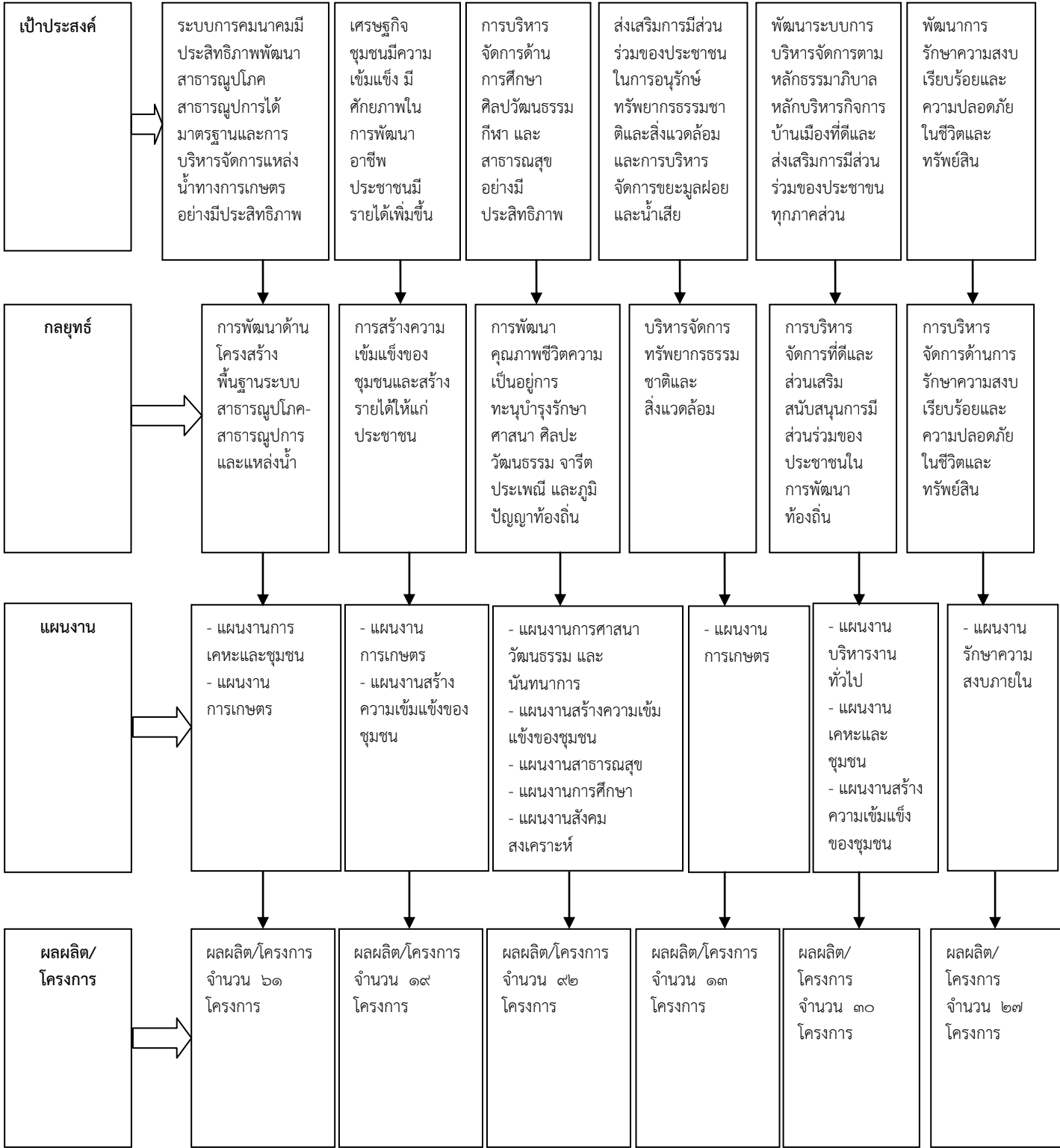

๓.๔ แผนผังยุทธศาสตร์ (Strategy Map)

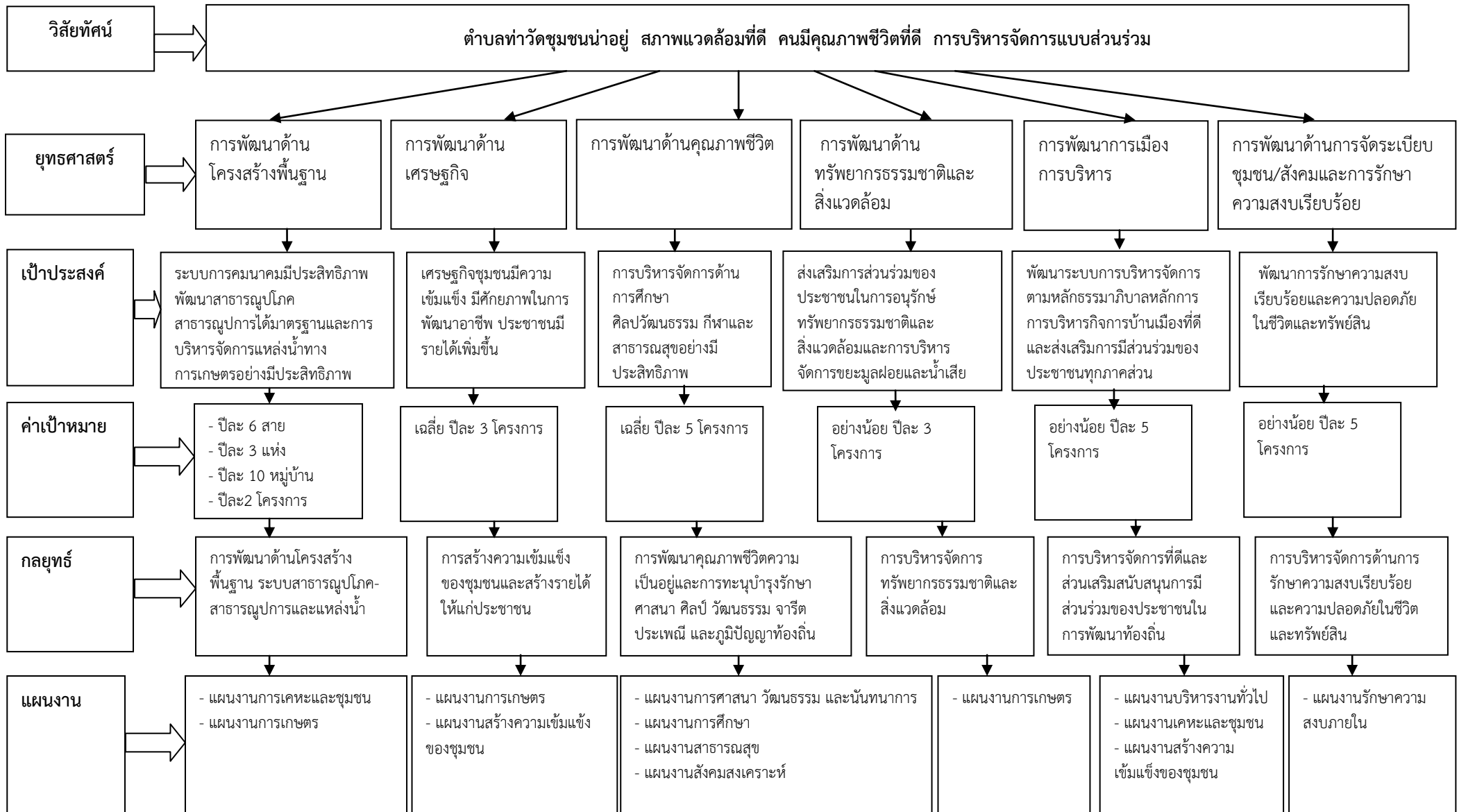

## ๓.๕ รายละเอียดยุทธศาสตร์

ความเชื่อมโยง กับยุทธศาสตร์ จังหวัด	ยุทธศาสตร์อปท. ในเขตจังหวัด	ยุทธศาสตร์ อปท.	เป้าประสงค์	ตัวชี้วัดผลผลิต/ โครงการ	ค่าเป้าหมาย				ความก้าวหน้า ของเป้าหมาย	กลยุทธ์	ผลผลิต/โครงการ	หน่วยงาน รับผิดชอบหลัก	หน่วย สนับสนุน
					๒๕๖๑	๒๕๖๒	๒๕๖๓	๒๕๖๔					
ยุทธศาสตร์ที่๕ การเพิ่ม ศักยภาพของ จังหวัดเพื่อ เชื่อมโยงโอกาส จากกลุ่มประเทศ อนุภูมิภาคแม่น้ำ โขง	ยุทธศาสตร์ที่๒ การพัฒนา โครงสร้างพื้นฐาน	ยุทธศาสตร์ที่๑ ด้านโครงสร้าง พื้นฐาน	-ระบบคมนาคมมี ประสิทธิภาพ พัฒนา สาธารณูปโภค สาธารณูปการได้ มาตรฐานและการ บริหารจัดการแหล่ง น้ำทางการเกษตร อย่างมีประสิทธิภาพ	-จำนวนเส้นทาง ที่ได้รับการ ก่อสร้าง -จำนวนเส้นทาง ที่ได้รับการ ปรับปรุง ซ่อมแซม -ร้อยละของ ครัวเรือนที่มี ไฟฟ้าใช้ -จำนวนหมู่บ้าน ที่ได้รับการ ติดตั้ง/ซ่อมแซม ไฟฟ้าสาธารณะ ให้ใช้งานได้ดีทุก แห่ง -จำนวนการ ขยายเขตไฟฟ้า เพื่อการเกษตร -ร้อยละของ ครัวเรือนที่มี น้ำประปาใช้ -จำนวนแหล่งน้ำ ที่ได้รับการ พัฒนาและฟื้นฟู	ร้อยละ ๖๕	ร้อยละ ๗๐	ร้อยละ ๗๕	ร้อยละ ๘๐	ไม่น้อยกว่าค่า เป้าหมาย	-การพัฒนาด้าน โครงสร้าง พื้นฐาน ระบบ สาธารณูปโภค- สาธารณูปการ และแหล่งน้ำ	-ก่อสร้างถนน คสล. -ก่อสร้าง ถนนลาดยาง -ปรับปรุงซ่อมแซม ถนน -ก่อสร้างรางระบาย น้ำ -ขยายเขตไฟฟ้า สาธารณะ -ขุดลอกแหล่งน้ำ -ทำฝายกักเก็บน้ำ	กองช่าง	สำนักงาน ปลัด

ความเชื่อมโยง กับยุทธศาสตร์ จังหวัด	ยุทธศาสตร์อปท. ในเขตจังหวัด	ยุทธศาสตร์ อปท.	เป้าประสงค์	ตัวชี้วัดผลผลิต/ โครงการ	ค่าเป้าหมาย				ความก้าวหน้า ของเป้าหมาย	กลยุทธ์	ผลผลิต/โครงการ	หน่วยงาน รับผิดชอบหลัก	หน่วย สนับสนุน
					๒๕๖๑	๒๕๖๒	๒๕๖๓	๒๕๖๔					
ยุทธศาสตร์ที่๑ การยกระดับการ พัฒนาเศรษฐกิจ และเพิ่มขีด ความสามารถ ทางการแข่งขัน	ยุทธศาสตร์ที่๗ การสร้างเสริมทุน ทางสังคมให้ เข้มแข็งและพัฒนา เศรษฐกิจชุมชน เพื่อการแข่งขัน ภายใต้หลักปรัชญา เศรษฐกิจพอเพียง	ยุทธศาสตร์ที่๒ ด้านเศรษฐกิจ	-เศรษฐกิจชุมชนมี ความเข้มแข็งมี ศักยภาพในการ พัฒนาอาชีพ ประชาชนมีรายได้ เพิ่มขึ้น	-จำนวนโครงการ กิจกรรมในการ ส่งเสริมอาชีพ -จำนวนโครงการ กิจกรรมในการ ฝึกอบรม	ร้อยละ ๘๐	ร้อยละ ๘๕	ร้อยละ ๙๐	ร้อยละ ๙๕	ไม่น้อยกว่าค่า เป้าหมาย	-การสร้างความ เข้มแข็งของ ชุมชนและสร้าง รายได้ให้แก่ ประชาชน	-ส่งเสริมการรวมกลุ่ม เพื่อให้ชุมชนเข้มแข็ง พึ่งตนเองได้ -ฝึกอบรมกลุ่มอาชีพ และศึกษาดูงาน -ฝึกอบรมส่งเสริมการ เรียนรู้เศรษฐกิจ พอเพียง -ฝึกอบรมส่งเสริม อาชีพแก่ประชาชน และกลุ่มอาชีพ -ส่งเสริมการประกอบ วิชาตามปรัชญา เศรษฐกิจพอเพียง	สำนักงานปลัด	พัฒนา ชุมชน อำเภอ

ความเชื่อมโยง กับยุทธศาสตร์ จังหวัด	ยุทธศาสตร์อปท. ในเขตจังหวัด	ยุทธศาสตร์ อปท.	เป้าประสงค์	ตัวชี้วัดผลผลิต/ โครงการ	ค่าเป้าหมาย				ความก้าวหน้า ของเป้าหมาย	กลยุทธ์	ผลผลิต/โครงการ	หน่วยงาน รับผิดชอบหลัก	หน่วย สนับสนุน
					๒๕๖๑	๒๕๖๒	๒๕๖๓	๒๕๖๔					
ยุทธศาสตร์ที่๒ การพัฒนาคน และสังคมที่มี คุณภาพ	ยุทธศาสตร์ที่๓ การพัฒนา ศักยภาพพลเมือง  ยุทธศาสตร์ที่๖ การเสริมสร้างสุข ภาวะ  ยุทธศาสตร์ที่๗ การสร้างเสริมทุน ทางสังคมให้ เข้มแข็งและพัฒนา เศรษฐกิจชุมชน เพื่อการแข่งขัน ภายใต้หลักปรัชญา เศรษฐกิจพอเพียง	ยุทธศาสตร์ที่๓ ด้านคุณภาพชีวิต	-การบริหารจัดการ ด้านการศึกษา ศิลปวัฒนธรรม กีฬา และสาธารณสุข อย่างมีประสิทธิภาพ	-จำนวนกิจกรรม เพื่อส่งเสริมด้าน ศาสนา ประเพณี และวัฒนธรรม -จำนวนโครงการ กิจกรรมเพื่อ ส่งเสริมการ พัฒนาด้าน การศึกษา -ร้อยละของ ความพึงพอใจ จากประชาชนที่ เข้าร่วมกิจกรรม กลุ่มสร้างเสริม สุขภาพ -จำนวนสนาม กีฬาและสวน นันทนาการ -จำนวนกิจกรรม โครงการเพื่อการ สงเคราะห์	ร้อยละ ๘๐	ร้อยละ ๘๕	ร้อยละ ๙๐	ร้อยละ ๙๕	ไม่น้อยกว่าค่า เป้าหมาย	-การพัฒนา คุณภาพชีวิต ความเป็นอยู่การ ทะนุบำรุงรักษา ศาสนา ศิลปะ วัฒนธรรม จารีต ประเพณี และ ภูมิปัญญา ท้องถิ่น	-รณรงค์สร้าง จิตสำนึกในด้าน จริยธรรมและ คุณธรรม -ส่งเสริมและอนุรักษ์ วัฒนธรรมประเพณี ท้องถิ่นไทย -ส่งเสริมการศึกษาทั้ง ในและนอกระบบ -ส่งเสริมทักษะการ เรียนรู้วิชาชีพ -ส่งเสริมและรณรงค์ ป้องกันโรค ไข้เลือดออกและโรค พิษสุนัขบ้า -ส่งเสริมการออก กำลังกายเพื่อสุขภาพ -ส่งเสริมและ สนับสนุนการกีฬาทุก ระดับ -สนับสนุนสวัสดิการ ทางสังคม -ส่งเสริมและ สนับสนุนการฝึก อาชีพผู้พิการ ผู้ด้อยโอกาส	กองการศึกษา	สำนักงาน ปลัด

ความเชื่อมโยง กับยุทธศาสตร์ จังหวัด	ยุทธศาสตร์อปท. ในเขตจังหวัด	ยุทธศาสตร์ อปท.	เป้าประสงค์	ตัวชี้วัดผลผลิต/ โครงการ	ค่าเป้าหมาย				ความก้าวหน้า ของเป้าหมาย	กลยุทธ์	ผลผลิต/โครงการ	หน่วยงาน รับผิดชอบหลัก	หน่วย สนับสนุน
					๒๕๖๑	๒๕๖๒	๒๕๖๓	๒๕๖๔					
ยุทธศาสตร์ที่๓ การบริหาร จัดการทรัพยากร ธรรมชาติและ สิ่งแวดล้อมเพื่อ การพัฒนาอย่าง ยั่งยืน	ยุทธศาสตร์ที่๔ การบริหารจัดการ ทรัพยากรธรรม ชาติและ สิ่งแวดล้อมเพื่อ พัฒนาอย่างยั่งยืน	ยุทธศาสตร์ที่๔ ด้านทรัพยากร ธรรม ชาติและ สิ่งแวดล้อม	-ส่งเสริมการมีส่วนร่วม ของประชาชนใน การอนุรักษ์ ทรัพยากรธรรมชาติ และสิ่งแวดล้อม และ การบริหารจัดการ ขยะมูลฝอยและน้ำ เสีย	-ร้อยละของ ประชาชนมีส่วนร่วม ในการ อนุรักษ์ ทรัพยากรธรรม ชาติและ สิ่งแวดล้อม -ร้อยละของ ประชาชนมี จิตสำนึกในการ กำจัดขยะมูล ฝอยและน้ำเสีย	ร้อยละ ๗๐	ร้อยละ ๗๕	ร้อยละ ๘๐	ร้อยละ ๘๕	ไม่น้อยกว่าค่า เป้าหมาย	-การบริหาร จัดการทรัพยากร ธรรม ชาติและ สิ่งแวดล้อม	-รณรงค์ ประชาสัมพันธ์เพื่อ สร้างจิตสำนึกให้ อนุรักษ์ ทรัพยากรธรรมชาติ และสิ่งแวดล้อม -ฝึกอบรมอาสาสมัคร อนุรักษ์ ทรัพยากรธรรมชาติ และสิ่งแวดล้อม	สำนักงานปลัด	สำนักงาน ปลัด

ความเชื่อมโยง กับยุทธศาสตร์ จังหวัด	ยุทธศาสตร์อปท. ในเขตจังหวัด	ยุทธศาสตร์ อปท.	เป้าประสงค์	ตัวชี้วัดผลผลิต/ โครงการ	ค่าเป้าหมาย				ความก้าวหน้า ของเป้าหมาย	กลยุทธ์	ผลผลิต/โครงการ	หน่วยงาน รับผิดชอบหลัก	หน่วย สนับสนุน
					๒๕๖๑	๒๕๖๒	๒๕๖๓	๒๕๖๔					
ยุทธศาสตร์ที่๖ การเพิ่มประสิทธิภาพ การบริหาร จัดการภาครัฐ	ยุทธศาสตร์ที่๘ การพัฒนาการ บริหารภาครัฐ	ยุทธศาสตร์ที่๕ ด้านการเมือง การบริหาร	-พัฒนาระบบการ บริหารจัดการตาม หลักธรรมาภิบาล หลักการบริหาร จัดการบ้านเมืองที่ดี และส่งเสริมการมี ส่วนร่วมของ ประชาชนทุกภาค ส่วน	-จำนวน ประชาชนที่มี ส่วนร่วมในการ จัดกิจกรรม โครงการเพื่อ พัฒนาท้องถิ่น -ร้อยละความพึง พอใจของ ประชาชนต่อ การดำเนินงาน ในการพัฒนา ท้องถิ่น -ร้อยละของ ความพึงพอใจใน การทำงานของ บุคลากรและการ ให้บริการ -จำนวนโครงการ เพื่อส่งเสริม พัฒนาด้านการ บริหารจัดการที่ ดี -ประสิทธิภาพ การปฏิบัติงาน บุคลากรถูกต้อง รวดเร็ว	ร้อยละ ๘๐	ร้อยละ ๘๕	ร้อยละ ๙๐	ร้อยละ ๙๕	ไม่น้อยกว่าค่า เป้าหมาย	-การบริหาร จัดการที่ดีและ ส่งเสริม สนับสนุนการมี ส่วนร่วมของ ประชาชนในการ พัฒนาท้องถิ่น	-จัดเวทีประชาคม ตำบล ประชาคม หมู่บ้าน -ส่งเสริมให้ประชาชน เข้ามามีส่วนร่วมใน การพัฒนาท้องถิ่น	สำนักงานปลัด	สำนักงาน ปลัด



ความเชื่อมโยง กับยุทธศาสตร์ จังหวัด	ยุทธศาสตร์อปท. ในเขตจังหวัด	ยุทธศาสตร์ อปท.	เป้าประสงค์	ตัวชี้วัดผลผลิต/ โครงการ	ค่าเป้าหมาย				ความก้าวหน้า ของเป้าหมาย	กลยุทธ์	ผลผลิต/โครงการ	หน่วยงาน รับผิดชอบหลัก	หน่วย สนับสนุน
					๒๕๖๑	๒๕๖๒	๒๕๖๓	๒๕๖๔					
ยุทธศาสตร์ที่๔ การเสริมสร้าง ความมั่นคงและ ความปลอดภัย ในชีวิตและ ทรัพย์สิน	ยุทธศาสตร์ที่๑ การพัฒนาเมือง และชุมชน	ยุทธศาสตร์ที่๖ ด้านการจัด ระเบียบชุมชน สังคมและการ รักษาความสงบ เรียบร้อย	-พัฒนาการรักษา ความสงบเรียบร้อย และความปลอดภัย ในชีวิตและทรัพย์สิน	-จำนวนโครงการ กิจกรรมด้านการ ป้องกันและ บรรเทาสาธารณ ภัย -จำนวนโครงการ กิจกรรมด้านการ ป้องกันยาเสพติด -จำนวนโครงการ กิจกรรมด้านการ รักษาความสงบ เรียบร้อยและ ความปลอดภัย ในชีวิตและ ทรัพย์สิน	ร้อยละ ๗๐	ร้อยละ ๗๕	ร้อยละ ๘๐	ร้อยละ ๘๕	ไม่น้อยกว่าค่า เป้าหมาย	-การบริหาร จัดการด้านการ รักษาความสงบ เรียบร้อยและ ความปลอดภัย ในชีวิตและ ทรัพย์สิน	-ฝึกอบรมอาสาสมัคร ป้องกันฝ่ายพลเรือน ประจำตำบลและ หน่วยกู้ภัยประจำ ตำบล -สนับสนุนการ ดำเนินงานหน่วยกู้ภัย ประจำตำบลให้มี ประสิทธิภาพ -จัดท้าวสคูร์ภัณฑ์ ในการส่งเสริมการ ป้องกันภัยเพื่อเพิ่ม ศักยภาพในการ ปฏิบัติงาน -ฝึกอบรมอาสาสมัคร เพื่อต่อต้านยาเสพติด -สนับสนุนให้ชุมชน ปลอดภัยยาเสพติด -รณรงค์สร้างความ ปลอดภัยในการขับขี่ -ตั้งจุดตรวจบริการ ประชาชน	สำนักงานปลัด	สำนักงาน ปลัด

ส่วนที่ ๔

การนำแผนพัฒนาท้องถิ่นสี่ปีไปสู่การปฏิบัติ

๑. ยุทธศาสตร์การพัฒนาและแผนงาน

ที่	ยุทธศาสตร์	ด้าน	แผนงาน	หน่วยงาน รับผิดชอบหลัก	หน่วยงาน สนับสนุน
๑	ด้านโครงสร้างพื้นฐาน	บริการชุมชนและ สังคม	แผนงานเคหะและ ชุมชน	กองช่าง	อบต.ท่าวัด
		การเศรษฐกิจ	แผนงานการเกษตร	กองช่าง	
๒	ด้านเศรษฐกิจ	การเศรษฐกิจ	แผนงานการเกษตร	สำนักงานปลัด	สำนักงานปลัด
		บริการชุมชนและ สังคม	แผนงานสร้างความ เข้มแข็งของชุมชน	สำนักงานปลัด	
๓	ด้านคุณภาพชีวิต	บริการชุมชนและ สังคม	แผนงานการศาสนา วัฒนธรรมและ นันทนาการ	กองการศึกษาฯ	สำนักงานปลัด
			แผนงานการศึกษา	กองการศึกษาฯ	
			แผนงานสาธารณสุข	สำนักงานปลัด	
			แผนงานสังคม สงเคราะห์	สำนักงานปลัด	
๔	ด้านทรัพยากรธรรมชาติและสิ่งแวดล้อม	การเศรษฐกิจ	แผนงานการเกษตร	สำนักงานปลัด	
๕	ด้านการเมืองการบริหาร	บริหารทั่วไป	แผนงานบริหารทั่วไป	สำนักงานปลัด กองคลัง	สำนักงานปลัด
		บริการชุมชนและ สังคม	แผนงานเคหะชุมชน	กองช่าง	
			แผนงานสร้างความ เข้มแข็งของชุมชน	สำนักงานปลัด	
๖	ด้านจัดระเบียบชุมชน/ สังคมและการรักษาความ สงบเรียบร้อย	บริหารทั่วไป	แผนงานรักษาความ สงบภายใน	สำนักงานปลัด	
รวม	๖ ยุทธ	๓ ด้าน	๙ แผนงาน	๔ สำนัก/กอง	

**บัญชีสรุปโครงการพัฒนา**  
**แผนพัฒนาท้องถิ่นสี่ปี (พ.ศ. ๒๕๖๑ - ๒๕๖๔)**  
**องค์การบริหารส่วนตำบลท่าวัด อำเภอเวียงน้อย จังหวัดขอนแก่น**

ยุทธศาสตร์	ปี ๒๕๖๑		ปี ๒๕๖๒		ปี ๒๕๖๓		๒๕๖๔		รวม ๔ ปี	
	จำนวนโครงการ	งบประมาณ (บาท)	จำนวนโครงการ	งบประมาณ (บาท)	จำนวนโครงการ	งบประมาณ (บาท)	จำนวนโครงการ	งบประมาณ (บาท)	จำนวนโครงการ	งบประมาณ (บาท)
๑) ยุทธศาสตร์ ด้านโครงสร้างพื้นฐาน										
๑.๑ แผนงานเคหะชุมชน	๖๑	๓๕,๖๖๔,๐๐๐	๖๘	๑๙,๐๘๑,๐๐๐	๕๖	๑๙,๐๕๐,๐๐๐	๓๙	๑๑,๖๐๐,๐๐๐	๒๒๔	๘๕,๓๙๕,๐๐๐
๑.๒ แผนงานการเกษตร	๑๐	๑๘,๘๓๐,๐๐๐	๑๕	๑๑,๔๙๐,๐๐๐	๑๔	๙,๐๗๐,๐๐๐	๑๓	๙,๗๐๐,๐๐๐	๕๒	๕๙,๐๙๐,๐๐๐
<b>รวม</b>	<b>๗๑</b>	<b>๕๔,๔๙๔,๐๐๐</b>	<b>๘๓</b>	<b>๓๐,๕๗๑,๐๐๐</b>	<b>๗๐</b>	<b>๒๘,๑๒๐,๐๐๐</b>	<b>๕๒</b>	<b>๒๑,๓๐๐,๐๐๐</b>	<b>๒๗๖</b>	<b>๑๓๔,๔๕๕,๐๐๐</b>
๒) ยุทธศาสตร์ ด้านเศรษฐกิจ										
๒.๑ แผนงานการเกษตร	๕	๒๗๐,๐๐๐	๔	๒๗๐,๐๐๐	๑	๒๐,๐๐๐	๑	๒๐,๐๐๐	๑๑	๕๘๐,๐๐๐
๒.๒ แผนงานสร้างความเข้มแข็งของชุมชน	๙	๑,๑๓๐,๐๐๐	๗	๑,๑๓๐,๐๐๐	๖	๑,๐๓๐,๐๐๐	๖	๑,๐๓๐,๐๐๐	๒๘	๔,๓๒๐,๐๐๐
<b>รวม</b>	<b>๑๔</b>	<b>๑,๔๐๐,๐๐๐</b>	<b>๑๑</b>	<b>๑,๔๐๐,๐๐๐</b>	<b>๗</b>	<b>๑,๐๕๐,๐๐๐</b>	<b>๗</b>	<b>๑,๐๕๐,๐๐๐</b>	<b>๓๙</b>	<b>๔,๙๐๐,๐๐๐</b>
๓. ยุทธศาสตร์ ด้านคุณภาพชีวิต										
๓.๑ แผนงานการศาสนาวัฒนธรรมและนันทนาการ	๑๒	๗๖๕,๐๐๐	๑๑	๘๐๕,๐๐๐	๑๑	๖๖๕,๐๐๐	๑๕	๑,๑๒๕,๐๐๐	๔๙	๓,๓๖๐,๐๐๐
๓.๒ แผนงานการศึกษา	๒๑	๓,๙๙๐,๘๖๕	๒๖	๓,๗๗๖,๘๖๕	๒๕	๓,๗๒๖,๘๖๕	๒๕	๓,๗๒๖,๘๖๕	๑๑๘	๑๕,๒๒๑,๔๖๐
๓.๓ แผนงานสาธารณสุข	๑๒	๗๓๖,๐๓๐	๔	๔๔๐,๐๐๐	๔	๔๔๐,๐๐๐	๔	๔๔๐,๐๐๐	๒๔	๒,๐๕๖,๐๓๐
๓.๔ แผนงานสังคมสงเคราะห์	๑๕	๗,๓๕๘,๐๐๐	๒	๖,๘๒๘,๐๐๐	๒	๖,๘๒๘,๐๐๐	๒	๖,๘๒๘,๐๐๐	๒๑	๒๗,๘๔๒,๐๐๐
<b>รวม</b>	<b>๖๐</b>	<b>๑๒,๘๔๙,๘๙๕</b>	<b>๔๓</b>	<b>๑๑,๘๔๙,๘๖๕</b>	<b>๔๒</b>	<b>๑๑,๖๕๙,๘๖๕</b>	<b>๔๖</b>	<b>๑๒,๑๙๙,๘๖๕</b>	<b>๒๑๒</b>	<b>๔๘,๔๗๙,๔๙๐</b>

ยุทธศาสตร์	ปี ๒๕๖๑		ปี ๒๕๖๒		ปี ๒๕๖๓		ปร ๒๕๖๔		รวม ๔ ปี	
	จำนวนโครงการ	งบประมาณ (บาท)	จำนวนโครงการ	งบประมาณ (บาท)	จำนวนโครงการ	งบประมาณ (บาท)	จำนวนโครงการ	งบประมาณ (บาท)	จำนวนโครงการ	งบประมาณ (บาท)
๔) ยุทธศาสตร์ ด้านทรัพยากรธรรมชาติและสิ่งแวดล้อม										
๔.๑ แผนงานการเกษตร	๗	๑๙๐,๐๐๐	๓	๖๐,๐๐๐	๑	๓๐๐,๐๐๐	๑	๓๐,๐๐๐	๑๒	๓๑๐,๐๐๐
๔.๒ แผนงานเคหะชุมชน	๓	๑๕๐,๐๐๐	๑	๕๐,๐๐๐	๑	๓๐,๐๐๐	๓	๑๖๐,๐๐๐	๘	๓๙๐,๐๐๐
<b>รวม</b>	<b>๑๐</b>	<b>๓๔๐,๐๐๐</b>	<b>๔</b>	<b>๑๑๐,๐๐๐</b>	<b>๒</b>	<b>๓๓๐,๐๐๐</b>	<b>๔</b>	<b>๑๙๐,๐๐๐</b>	<b>๒๐</b>	<b>๗๐๐,๐๐๐</b>
๕) ยุทธศาสตร์ ด้านการเมืองการบริหาร										
๕.๑ แผนงานบริหารทั่วไป	๑๗	๑,๖๗๒,๐๐๐	๘	๔๒๐,๐๐๐	๘	๔๒๐,๐๐๐	๘	๔๒๐,๐๐๐	๔๑	๒,๙๓๒,๐๐๐
๕.๒ แผนงานเคหะชุมชน	๙	๖,๓๖๐,๐๐๐	๐	๐	๐	๐	๐	๐	๙	๖,๓๖๐,๐๐๐
๕.๓ แผนงานสร้างความเข้มแข็งของชุมชน	๓	๒๓๐,๐๐๐	๓	๒๓๐,๐๐๐	๓	๒๓๐,๐๐๐	๓	๒๓๐,๐๐๐	๑๒	๙๒๐,๐๐๐
<b>รวม</b>	<b>๒๙</b>	<b>๘,๒๖๒,๐๐๐</b>	<b>๑๑</b>	<b>๖๕๐,๐๐๐</b>	<b>๑๑</b>	<b>๖๕๐,๐๐๐</b>	<b>๑๑</b>	<b>๖๕๐,๐๐๐</b>	<b>๖๒</b>	<b>๑๐,๒๑๒,๐๐๐</b>
๖. ยุทธศาสตร์ ด้านการจัดระเบียบชุมชน/สังคมและการรักษาความสงบเรียบร้อย										
๖.๑ แผนงานรักษาความสงบภายใน	๑๔	๑,๒๙๐,๐๐๐	๓	๕๘๐,๐๐๐	๓	๕๘๐,๐๐๐	๓	๕๘๐,๐๐๐	๒๓	๓,๐๓๐,๐๐๐
๖.๒ แผนงานสร้างความเข้มแข็งของชุมชน	๒	๔๐,๐๐๐	๒	๔๐,๐๐๐	๒	๔๐,๐๐๐	๒	๔๐,๐๐๐	๘	๑๖๐,๐๐๐
<b>รวม</b>	<b>๑๖</b>	<b>๑,๓๓๐,๐๐๐</b>	<b>๕</b>	<b>๖๒๐,๐๐๐</b>	<b>๕</b>	<b>๖๒๐,๐๐๐</b>	<b>๕</b>	<b>๖๒๐,๐๐๐</b>	<b>๓๑</b>	<b>๓,๑๙๐,๐๐๐</b>
<b>รวมทั้งสิ้น</b>	<b>๒๐๐</b>	<b>๗๘,๖๗๕,๘๙๕</b>	<b>๑๕๗</b>	<b>๔๕,๒๐๐,๘๖๕</b>	<b>๑๓๗</b>	<b>๔๒,๔๒๙,๘๖๕</b>	<b>๑๒๕</b>	<b>๓๕,๙๒๙,๘๖๕</b>	<b>๖๔๐</b>	<b>๒๐๑,๙๖๖,๔๙๐</b>

**รายละเอียดโครงการพัฒนา**  
**แผนพัฒนาท้องถิ่นสี่ปี (พ.ศ.๒๕๖๑-๒๕๖๔)**  
**สำหรับ องค์กรปกครองส่วนท้องถิ่นดำเนินการ**  
**องค์การบริหารส่วนตำบลท่าวัด อำเภอเวียงน้อย จังหวัดขอนแก่น**

ก. ยุทธศาสตร์จังหวัดที่ ๕ การเพิ่มศักยภาพของจังหวัดเพื่อเชื่อมโยงโอกาสจากกลุ่มประเทศอนุภูมิภาคกลุ่มน้ำโขง  
 ข. ยุทธศาสตร์การพัฒนาขององค์กรปกครองส่วนท้องถิ่นในเขตจังหวัดขอนแก่น ยุทธศาสตร์ที่ ๒ การพัฒนาโครงสร้างพื้นฐาน  
 ยุทธศาสตร์ ที่ ๑ ด้านโครงสร้างพื้นฐาน

**แผนงานเคหะชุมชน**

ที่	โครงการ	วัตถุประสงค์	เป้าหมาย (ผลผลิตของโครงการ)	งบประมาณและที่ผ่านมา				ตัวชี้วัด (KPI)	ผลที่คาดว่าจะได้รับ	หน่วยงาน รับผิดชอบหลัก
				๒๕๖๑ (บาท)	๒๕๖๒ (บาท)	๒๕๖๓ (บาท)	๒๕๖๔ (บาท)			
๑	ถนน คสล. หมู่ที่ ๑ โครงการก่อสร้างถนน คสล. จากหนองครอง - วัดบุพพาราม	เพื่อให้ประชาชน สามารถสัญจรได้ สะดวก	ถนน คสล. กว้าง ๔ เมตร ยาว ๒๐๐ เมตร หนา ๐.๑๕ เมตร			๔๐๐,๐๐๐		ความยาวของถนน	ประชาชนมีความ สะดวกในการ คมนาคม	กองช่าง
๒	โครงการก่อสร้างถนน คสล. จากหนองเชือก - บ้านนาง ปทุมทอง พันตาเอก	เพื่อให้ประชาชน สามารถสัญจรได้ สะดวก	ถนน คสล. กว้าง ๔ เมตร ยาว ๒๕๐ เมตร หนา ๐.๑๕ เมตร	๕๐๐,๐๐๐				ความยาวของถนน	ประชาชนมีความ สะดวกในการ คมนาคม	กองช่าง
๓	ถนน คสล. หมู่ที่ ๒ โครงการก่อสร้างถนน คสล. จากบ้านนายสุระ มาตวังแสง - บ้านนางบัวผัน ราชสุวรรณ	เพื่อให้ประชาชน สามารถสัญจรได้ สะดวก	ถนน คสล. กว้าง ๔ เมตร ยาว ๘๐ เมตร หนา ๐.๑๕ เมตร				๑๖๐,๐๐๐	ความยาวของถนน	ประชาชนมีความ สะดวกในการ คมนาคม	กองช่าง

ที่	โครงการ	วัตถุประสงค์	เป้าหมาย (ผลผลิตของโครงการ)	งบประมาณและที่ผ่านมา				ตัวชี้วัด (KPI)	ผลที่คาดว่าจะได้รับ	หน่วยงาน รับผิดชอบหลัก
				๒๕๖๑ (บาท)	๒๕๖๒ (บาท)	๒๕๖๓ (บาท)	๒๕๖๔ (บาท)			
๔	โครงการปรับปรุงถนน คสล. เส้นจากหน้าวัดเทวราช – บ้านนายคำพร นาชม	เพื่อให้ประชาชนสามารถสัญจรได้สะดวก	กว้าง ๕ เมตร ยาว ๒๐๐ เมตร หนา ๐.๑๕ เมตร	๕๐๐,๐๐๐				ความยาวของถนน	ประชาชนมีความสะดวกในการคมนาคม	กองช่าง
๕	โครงการก่อสร้างถนน คสล. จากถนนลาดยาง – บ้านนางใบ ประทีปทน (จากแผนชุมชน)	เพื่อให้ประชาชนสามารถสัญจรได้สะดวก	ถนน คสล. กว้าง ๔ เมตร ยาว ๕๐ เมตร หนา ๐.๑๕ เมตร				๑๐๐,๐๐๐	ความยาวของถนน	ประชาชนมีความสะดวกในการคมนาคม	กองช่าง
๖	ถนน คสล. หมู่ที่ ๓ โครงการก่อสร้างถนน คสล. ตามคันคูหนองแห้ว หมู่ที่ ๓ (จากแผนชุมชน)	เพื่อให้ประชาชนสามารถสัญจรได้สะดวก	ถนน คสล. กว้าง ๔ เมตร ยาว ๔๐๐ เมตร หนา ๐.๕๔ เมตร	๘๐๐,๐๐๐				ความยาวของถนน	ประชาชนมีความสะดวกในการคมนาคม	กองช่าง
๗	โครงการก่อสร้างถนน คสล. ด้านทิศเหนือหมู่บ้าน จากบ้านนายทราย – ศาลปู่ตา (จากแผนชุมชน)	เพื่อให้ประชาชนสามารถสัญจรได้สะดวก	ถนน คสล. กว้าง ๓ เมตร ยาว ๑๐๐ เมตร หนา ๐.๑๕ เมตร		๑๕๐,๐๐๐			ความยาวของถนน	ประชาชนมีความสะดวกในการคมนาคม	กองช่าง
๘	โครงการขยายถนน คสล. จากหนองแห้ว – บ้านนายสุพจน์ อินเสน (จากแผนชุมชน)	เพื่อให้ประชาชนสามารถสัญจรได้สะดวก	ถนน คสล. กว้าง ๔ เมตร ยาว ๓๐๐ เมตร หนา ๐.๑๕ เมตร				๔๐๐,๐๐๐	ความยาวของถนน	ประชาชนมีความสะดวกในการคมนาคม	กองช่าง
๙	โครงการก่อสร้างถนน คสล. จากประปาหมู่บ้าน – บ้านนางหอมหวาน พิมล (จากแผนชุมชน)	เพื่อให้ประชาชนสามารถสัญจรได้สะดวก	ถนน คสล. กว้าง ๔ เมตร ยาว ๓๐๐ เมตร หนา ๐.๑๕ เมตร		๖๐๐,๐๐๐			ความยาวของถนน	ประชาชนมีความสะดวกในการคมนาคม	กองช่าง
๑๐	โครงการก่อสร้างถนน คสล. จากบ้านนางชน – ศาลปู่ตา	เพื่อให้ประชาชนสามารถสัญจรได้สะดวก	ถนน คสล. กว้าง ๓.๕๐ เมตร ยาว ๑๕๐ เมตร หนา ๐.๑๕ เมตร			๒๗๐,๐๐๐		ความยาวของถนน	ประชาชนมีความสะดวกในการคมนาคม	กองช่าง

ที่	โครงการ	วัตถุประสงค์	เป้าหมาย (ผลผลิตของโครงการ)	งบประมาณและที่ผ่านมา				ตัวชี้วัด (KPI)	ผลที่คาดว่าจะได้รับ	หน่วยงาน รับผิดชอบหลัก
				๒๕๖๑ (บาท)	๒๕๖๒ (บาท)	๒๕๖๓ (บาท)	๒๕๖๔ (บาท)			
๑๑	โครงการก่อสร้างถนน คสล. จากบ่อประปาเก่า-บ้านนายศิริ โยธิน	เพื่อให้ประชาชน สามารถสัญจรได้ สะดวก	ถนน คสล. กว้าง ๔ เมตร ยาว ๒๐๐ เมตร หนา ๐.๑๕ เมตร			๔๐๐,๐๐๐		ความยาวของถนน	ประชาชนมีความ สะดวกในการ คมนาคม	กองช่าง
๑๒	โครงการขยายถนน คสล. จากบ้านนางสาย ทำดิบ-บ้าน นายประสิทธิ์	เพื่อให้ประชาชน สามารถสัญจรได้ สะดวก	ถนน คสล. กว้าง ๔ เมตร ยาว ๑๐๐ เมตร หนา ๐.๑๕ เมตร				๑๕๐,๐๐๐	ความยาวของถนน	ประชาชนมีความ สะดวกในการ คมนาคม	กองช่าง
๑๓	โครงการก่อสร้างถนน คสล. เส้นบ้านนางพุย	เพื่อให้ประชาชน สามารถสัญจรได้ สะดวก	ถนน คสล. กว้าง ๔ เมตร ยาว ๑๐๐ เมตร หนา ๐.๑๕ เมตร		๒๐๐,๐๐๐			ความยาวของถนน	ประชาชนมีความ สะดวกในการ คมนาคม	กองช่าง
๑๔	<u>ถนน คสล. หมู่ที่ ๔</u> โครงการก่อสร้างถนน คสล. จากบ้านนางชั้น คนคิด - ประปาหมู่บ้าน	เพื่อให้ประชาชน สามารถสัญจรได้ สะดวก	ถนน คสล. กว้าง ๔ เมตร ยาว ๑๕๐ เมตร หนา ๐.๑๕ เมตร		๓๐๐,๐๐๐			ความยาวของถนน	ประชาชนมีความ สะดวกในการ คมนาคม	กองช่าง
๑๕	<u>ถนน คสล. หมู่ที่ ๕</u> โครงการขยายถนน คสล. เส้นทางเข้าหมู่บ้าน	เพื่อให้ประชาชน สามารถสัญจรได้ สะดวก	กว้าง ๑ เมตร ยาว ๓๐๐ เมตร หนา ๐.๑๕ เมตร		๑๕๖,๐๐๐			ความยาวของถนน	ประชาชนมีความ สะดวกในการ คมนาคม	กองช่าง
๑๖	โครงการก่อสร้างถนน คสล. สายบ้านนายสมพร - บ้าน นางอ้ว นาบำรุง	เพื่อให้ประชาชน สามารถสัญจรได้ สะดวก	ถนน คสล. กว้าง ๔ เมตร ยาว ๕๐ เมตร หนา ๐.๑๕ เมตร	๑๐๔,๐๐๐				ความยาวของถนน	ประชาชนมีความ สะดวกในการ คมนาคม	กองช่าง

ที่	โครงการ	วัตถุประสงค์	เป้าหมาย (ผลผลิตของโครงการ)	งบประมาณและที่ผ่านมา				ตัวชี้วัด (KPI)	ผลที่คาดว่าจะได้รับ	หน่วยงาน รับผิดชอบหลัก
				๒๕๖๑ (บาท)	๒๕๖๒ (บาท)	๒๕๖๓ (บาท)	๒๕๖๔ (บาท)			
๑๗	<u>ถนน คสล. หมู่ที่ ๖</u> โครงการก่อสร้างถนน คสล. สายบ้านนายสมพร – บ้าน นางอ้วน นามำรุง	เพื่อให้ประชาชน สามารถสัญจรได้ สะดวก	ถนน คสล. กว้าง ๔ เมตร ยาว ๕๐ เมตร หนา ๐.๑๕ เมตร	๑๐๔,๐๐๐				ความยาวของถนน	ประชาชนมีความ สะดวกในการ คมนาคม	กองช่าง
๑๘	<u>ถนน คสล. หมู่ที่ ๗</u> โครงการก่อสร้างถนน คสล. จากบ้านนายสุวิทย์ มี อุตสาหกรรม-สามแยกด้านทิศวัน ออก	เพื่อให้ประชาชน สามารถสัญจรได้ สะดวก	ถนน คสล. กว้าง ๔ เมตร ยาว ๗๐ เมตร หนา ๐.๑๕ เมตร	๑๕๐,๐๐๐				ความยาวของถนน	ประชาชนมีความ สะดวกในการ คมนาคม	กองช่าง
๑๙	โครงการก่อสร้างถนน คสล. สายแยกกลางหมู่บ้าน – หนอง เซียง	เพื่อให้ประชาชน สามารถสัญจรได้ สะดวก	ถนน คสล. กว้าง ๔ เมตร ยาว ๒๕๐ เมตร หนา ๐.๑๕ เมตร	๕๒๐,๐๐๐				ความยาวของถนน	ประชาชนมีความ สะดวกในการ คมนาคม	กองช่าง
๒๐	<u>ถนน คสล. หมู่ที่ ๘</u> โครงการก่อสร้างถนน คสล. สายแยกราชพัสดุ-นายนายแล อาจธานี	เพื่อให้ประชาชน สามารถสัญจรได้ สะดวก	ถนน คสล. กว้าง ๔ เมตร ยาว ๖๐๐ เมตร หนา ๐.๑๕ เมตร	๑,๐๐๐,๐๐๐				ความยาวของถนน	ประชาชนมีความ สะดวกในการ คมนาคม	กองช่าง
๒๑	โครงการก่อสร้างถนน คสล. สายโนนไท – โนนสะอาด	เพื่อให้ประชาชน สามารถสัญจรได้ สะดวก	ถนน คสล. กว้าง ๕ เมตร ยาว ๙๐๐ เมตร หนา ๐.๑๕ เมตร				๗๐๐,๐๐๐	ความยาวของถนน	ประชาชนมีความ สะดวกในการ คมนาคม	กองช่าง



ที่	โครงการ	วัตถุประสงค์	เป้าหมาย (ผลผลิตของโครงการ)	งบประมาณและที่ผ่านมา				ตัวชี้วัด (KPI)	ผลที่คาดว่าจะได้รับ	หน่วยงาน รับผิดชอบหลัก
				๒๕๖๑ (บาท)	๒๕๖๒ (บาท)	๒๕๖๓ (บาท)	๒๕๖๔ (บาท)			
๒๒	โครงการปรับปรุงไหล่ทางถนน คสล.จากบ้านนางหนูเตียน-บ้านนางจ้อย	เพื่อให้ประชาชนสามารถสัญจรได้สะดวก	วางท่อ คสล. ๑๐.๔๐ ยาว ๒๐๐ เมตร บ่อพัก ๒๐ บ่อ เทศคอนกรีตทับ	๓๐๐,๐๐๐				ความยาวของถนน	ประชาชนมีความสะดวกในการคมนาคม	กองช่าง
๒๓	โครงการปรับปรุงไหล่ทางถนน คสล.ซอยบ้านนายจันทร์ ประชา	เพื่อให้ประชาชนสามารถสัญจรได้สะดวก	วางท่อ คสล. ๑๐.๔๐ ยาว ๒๐๐ เมตร บ่อพัก ๒๐ บ่อ เทศคอนกรีตทับ	๓๐๐,๐๐๐				ความยาวของถนน	ประชาชนมีความสะดวกในการคมนาคม	กองช่าง
๒๔	โครงการก่อสร้างถนน คสล.ข้างศูนย์เรียนรู้ชุมชนบ้านรุ่งตะวัน	เพื่อให้ประชาชนสามารถสัญจรได้สะดวก	ถนน คสล. กว้าง ๔ เมตร ยาว ๑๐๐ เมตร หนา ๐.๑๕ เมตร		๒๐๐,๐๐๐			ความยาวของถนน	ประชาชนมีความสะดวกในการคมนาคม	กองช่าง
๒๕	<u>ถนน คสล. หมู่ที่ ๑๐</u> โครงการปรับปรุงถนน คสล.จากบ้านนายเทวิน ภูนา-ถนนลาดยาง	เพื่อให้ประชาชนสามารถสัญจรได้สะดวก	ถนน คสล. กว้าง ๕ เมตร ยาว ๑๕๐ เมตร หนา ๐.๑๕ เมตร	๓๗๕,๐๐๐				ความยาวของถนน	ประชาชนมีความสะดวกในการคมนาคม	กองช่าง
๒๖	โครงการก่อสร้างถนน คสล.สายจากบ้านนางวงเดือน คำใบ-บ้านนางบิน พันตาเอก	เพื่อให้ประชาชนสามารถสัญจรได้สะดวก	ถนน คสล. กว้าง ๔ เมตร ยาว ๕๐ เมตร หนา ๐.๑๕ เมตร		๕๐๐๐๐			ความยาวของถนน	ประชาชนมีความสะดวกในการคมนาคม	กองช่าง
๒๗	โครงการขยายไหล่ทางพร้อมเทศคอนกรีตเป็นถนน เส้นทางเข้า อบต.ท่าวัด (จากแผนชุมชน)	เพื่อให้ประชาชนสามารถสัญจรได้สะดวก	วางท่อ คสล. ๑๐.๔๐ บ่อพักทุกระยะ ๑๐ เมตรจำนวน ๑๕บ่อเทศคอนกรีตทับ กว้าง ๑ เมตร ยาวรวม ๑๕๐ เมตร		๓๐๐,๐๐๐			ความยาวของถนน	ประชาชนมีความสะดวกในการคมนาคม	กองช่าง

ที่	โครงการ	วัตถุประสงค์	เป้าหมาย (ผลผลิตของโครงการ)	งบประมาณและที่ผ่านมา				ตัวชี้วัด (KPI)	ผลที่คาดว่าจะได้รับ	หน่วยงาน รับผิดชอบหลัก
				๒๕๖๑ (บาท)	๒๕๖๒ (บาท)	๒๕๖๓ (บาท)	๒๕๖๔ (บาท)			
๒๘	โครงการก่อสร้างถนน คสล. จากบ้านนางปทุมทอง-นายนาย สมชาย พรรณโรจน์	เพื่อให้ประชาชน สามารถสัญจรได้ สะดวก	ถนน คสล. กว้าง ๔ เมตร ยาว ๓๐๐ เมตร หนา ๐.๑๕ เมตร			๖๐๐,๐๐๐		ความยาวของถนน	ประชาชนมีความ สะดวกในการ คมนาคม	กองช่าง
๒๙	โครงการก่อสร้างถนน คสล. ภายในตำบลท่าวัด	เพื่อให้ประชาชน สามารถสัญจรได้ สะดวก	หมู่ที่ ๑ - หมู่ที่ ๑๐	๗๐๐,๐๐๐	๗๐๐,๐๐๐	๗๐๐,๐๐๐	๗๐๐,๐๐๐	ความยาวของถนน	ประชาชนมีความ สะดวกในการ คมนาคม	กองช่าง
๓๐	<u>โครงการปรับปรุงถนน</u> <u>โดยการลงหินลูกรัง</u> โครงการลงหินลูกรังจากนา นายแป ไปไหน - นานางรัตน ประเสริฐ หมู่ที่ ๑	เพื่อใช้ในการสัญจร และขนถ่ายผลผลิต ทางการเกษตร	กว้าง ๔ เมตร ยาว ๑,๐๐๐ เมตร หนา ๐.๒๐ เมตร				๒๑๐,๐๐๐	ความยาวของถนน	ประชาชนมีความ สะดวกในการ คมนาคม	กองช่าง
๓๑	โครงการลงหินลูกรังสายหนอง ไผ่ - ดอนบม หมู่ที่ ๒	เพื่อใช้ในการสัญจร และขนถ่ายผลผลิต ทางการเกษตร	กว้าง ๔ เมตร ยาว ๒,๐๐๐ เมตร หนา ๐.๑๐ เมตร			๑๐๐,๐๐๐		ความยาวของถนน	ประชาชนมีความ สะดวกในการ คมนาคม	กองช่าง
๓๒	โครงการลงหินลูกรังสายหนอง ไผ่-โนนบ้านสระ หมู่ที่ ๒	เพื่อใช้ในการสัญจร และขนถ่ายผลผลิต ทางการเกษตร	กว้าง ๔ เมตร ยาว ๑,๕๐๐ เมตร หนา ๐.๑๐ เมตร			๕๐,๐๐๐		ความยาวของถนน	ประชาชนมีความ สะดวกในการ คมนาคม	กองช่าง
๓๓	โครงการลงหินลูกรังตามคันคู ลำห้วยหนองหัววัว หมู่ที่ ๕	เพื่อใช้ในการสัญจร และขนถ่ายผลผลิต ทางการเกษตร	กว้าง ๔ เมตร ยาว ๒,๐๐๐ เมตร หนา ๐.๑๐ เมตร				๑๕๐,๐๐๐	ความยาวของถนน	ประชาชนมีความ สะดวกในการ คมนาคม	กองช่าง

ที่	โครงการ	วัตถุประสงค์	เป้าหมาย (ผลผลิตของโครงการ)	งบประมาณและที่ผ่านมา				ตัวชี้วัด (KPI)	ผลที่คาดว่าจะได้รับ	หน่วยงาน รับผิดชอบหลัก
				๒๕๖๑ (บาท)	๒๕๖๒ (บาท)	๒๕๖๓ (บาท)	๒๕๖๔ (บาท)			
๓๔	โครงการลงทุนปลูกฝรั่งจากบ้าน นายคำมาย-ฝายลาดเอียง หมู่ ที่ ๖	เพื่อใช้ในการสัญจร และขนถ่ายผลผลิต ทางการเกษตร	กว้าง ๔ เมตร ยาว ๑,๐๐๐ เมตร หนา ๐.๒๐ เมตร			๒๔๐,๐๐๐		ความยาวของถนน	ประชาชนมีความ สะดวกในการ คมนาคม	กองช่าง
๓๕	โครงการลงทุนปลูกฝรั่งสายบ้าน นางผัน บุญสนา-หนองเผือ หมู่ที่ ๖	เพื่อใช้ในการสัญจร และขนถ่ายผลผลิต ทางการเกษตร	กว้าง ๔ เมตร ยาว ๑๐๐ เมตร หนา ๐.๑๐ เมตร		๕๐,๐๐๐			ความยาวของถนน	ประชาชนมีความ สะดวกในการ คมนาคม	กองช่าง
๓๖	โครงการลงทุนปลูกฝรั่งสายคันคู ห้วยกตลาด หมู่ที่ ๖	เพื่อใช้ในการสัญจร และขนถ่ายผลผลิต ทางการเกษตร	กว้าง ๔ เมตร ยาว ๑,๕๐๐ เมตร หนา ๐.๑๐ เมตร	๑๘๐,๐๐๐				ความยาวของถนน	ประชาชนมีความ สะดวกในการ คมนาคม	กองช่าง
๓๗	โครงการลงทุนปลูกฝรั่งจาก หนองบอน – โคกหัวหล่อน หมู่ที่ ๗	เพื่อใช้ในการสัญจร และขนถ่ายผลผลิต ทางการเกษตร	กว้าง ๔ เมตร ยาว ๒,๐๐๐ เมตร หนา ๐.๑๐ เมตร			๑๕๐,๐๐๐		ความยาวของถนน	ประชาชนมีความ สะดวกในการ คมนาคม	กองช่าง
๓๘	โครงการลงทุนปลูกฝรั่งจุดนา นายชู หันแจต – ถนนลาดยางไปหลุบทุ่ง หมู่ที่ ๙	เพื่อใช้ในการสัญจร และขนถ่ายผลผลิต ทางการเกษตร	กว้าง ๔ เมตร ยาว ๑,๐๐๐ เมตร หนา ๐.๑๐ เมตร			๓๕๐,๐๐๐		ความยาวของถนน	ประชาชนมีความ สะดวกในการ คมนาคม	กองช่าง
๓๙	โครงการลงทุนปลูกฝรั่งสาย หนองหญ้าร้างกา หมู่ที่ ๙	เพื่อใช้ในการสัญจร และขนถ่ายผลผลิต ทางการเกษตร	กว้าง ๔ เมตร ยาว ๑,๐๐๐ เมตร หนา ๐.๑๐ เมตร			๑๐๐,๐๐๐		ความยาวของถนน	ประชาชนมีความ สะดวกในการ คมนาคม	กองช่าง
๔๐	โครงการลงทุนปลูกฝรั่งจากนา นายถวิล แพนน้อย – ลำห้วย หนองโดน หมู่ที่ ๙	เพื่อใช้ในการสัญจร และขนถ่ายผลผลิต ทางการเกษตร	กว้าง ๔ เมตร ยาว ๕๐๐ เมตร หนา ๐.๑๐ เมตร		๕๐,๐๐๐			ความยาวของถนน	ประชาชนมีความ สะดวกในการ คมนาคม	กองช่าง

ที่	โครงการ	วัตถุประสงค์	เป้าหมาย (ผลผลิตของโครงการ)	งบประมาณและที่ผ่านมา				ตัวชี้วัด (KPI)	ผลที่คาดว่าจะได้รับ	หน่วยงาน รับผิดชอบหลัก
				๒๕๖๑ (บาท)	๒๕๖๒ (บาท)	๒๕๖๓ (บาท)	๒๕๖๔ (บาท)			
๔๑	โครงการลงทุนปลูกฝรั่งจากนายพรมมา จันทะดวง-นางจ้อย พิลาเคน หมู่ที่ ๙	เพื่อใช้ในการสัญจรและขนถ่ายผลผลิตทางการเกษตร	กว้าง ๔ เมตร ยาว ๒,๐๐๐ เมตร หนา ๐.๑๐ เมตร		๒๐๐,๐๐๐			ความยาวของถนน	ประชาชนมีความสะดวกในการคมนาคม	กองช่าง
๔๒	โครงการลงทุนปลูกฝรั่งถนนสายโรงสีชุมชน – ถนนลาดยางไปหลุบกรง หมู่ที่ ๙	เพื่อใช้ในการสัญจรและขนถ่ายผลผลิตทางการเกษตร	กว้าง ๔ เมตร ยาว ๒,๐๐๐ เมตร หนา ๐.๑๐ เมตร		๒๐๐,๐๐๐			ความยาวของถนน	ประชาชนมีความสะดวกในการคมนาคม	กองช่าง
๔๓	โครงการลงทุนปลูกฝรั่งถนนจากนongผักบุง-ถนนลาดยางไปแวงน้อย หมู่ที่ ๑๐	เพื่อใช้ในการสัญจรและขนถ่ายผลผลิตทางการเกษตร	กว้าง ๔ เมตร ยาว ๓๐๐ เมตร หนา ๐.๑๐ เมตร		๓๐,๐๐๐			ความยาวของถนน	ประชาชนมีความสะดวกในการคมนาคม	กองช่าง
๔๔	โครงการลงทุนปลูกฝรั่งสายนางฉวีวรรณ หนองผือ หมู่ที่ ๑๐	เพื่อใช้ในการสัญจรและขนถ่ายผลผลิตทางการเกษตร	กว้าง ๔ เมตร ยาว ๑,๐๐๐ เมตร หนา ๐.๒๐ เมตร			๒๕๐,๐๐๐		ความยาวของถนน	ประชาชนมีความสะดวกในการคมนาคม	กองช่าง
๔๕	โครงการลงทุนปลูกฝรั่งจากนายชู หันแจต-ถนนลาดยางไปหลุบกุง หมู่ที่ ๑๐	เพื่อใช้ในการสัญจรและขนถ่ายผลผลิตทางการเกษตร	กว้าง ๔ เมตร ยาว ๑,๐๐๐ เมตร หนา ๐.๑๐ เมตร		๓๕๐,๐๐๐			ความยาวของถนน	ประชาชนมีความสะดวกในการคมนาคม	กองช่าง
๔๖	โครงการลงทุนปลูกฝรั่งสายนายใบ ดุระยับ – นานายปองพล อุปรามานะ หมู่ที่ ๑๐	เพื่อใช้ในการสัญจรและขนถ่ายผลผลิตทางการเกษตร	กว้าง ๔ เมตร ยาว ๘๐๐ เมตร หนา ๐.๑๐ เมตร			๘๐๐๐๐		ความยาวของถนน	ประชาชนมีความสะดวกในการคมนาคม	กองช่าง
๔๗	โครงการปรับปรุงถนนดินโดยการลงทุนปลูกฝรั่ง ภายในตำบลท่าวัด	เพื่อใช้ในการสัญจรและขนถ่ายผลผลิตทางการเกษตร	หมู่ที่ ๑ – หมู่ที่ ๑๐ ภายในตำบลท่าวัด	๕๐๐,๐๐๐	๕๐๐,๐๐๐	๕๐๐,๐๐๐	๕๐๐,๐๐๐	ความยาวของถนน	ประชาชนมีความสะดวกในการคมนาคม	กองช่าง

ที่	โครงการ	วัตถุประสงค์	เป้าหมาย (ผลผลิตของโครงการ)	งบประมาณและที่ผ่านมา				ตัวชี้วัด (KPI)	ผลที่คาดว่าจะได้รับ	หน่วยงาน รับผิดชอบหลัก
				๒๕๖๑ (บาท)	๒๕๖๒ (บาท)	๒๕๖๓ (บาท)	๒๕๖๔ (บาท)			
๔๘	โครงการปรับปรุงถนน โดยการลงหินคลุก โครงการลงหินคลุกจากโสภ ดินแดง-นานางทองจันทร์ บุตรมาตย์ หมู่ที่ ๑	เพื่อใช้ในการสัญจร และขนถ่ายผลผลิต ทางการเกษตร	กว้าง ๔ เมตร ยาว ๗๐๐ เมตร หนา ๐.๑๐ เมตร		๒๖๖,๐๐๐			ความยาวของถนน	ประชาชนมีความ สะดวกในการ คมนาคม	กองช่าง
๔๙	โครงการลงหินคลุกจากโสภ ดินแดง-ดอนสัมพันธ์ หมู่ที่ ๑	เพื่อใช้ในการสัญจร และขนถ่ายผลผลิต ทางการเกษตร	กว้าง ๔ เมตร ยาว ๒๐๐ เมตร หนา ๐.๑๐ เมตร		๗๐๐,๐๐๐			ความยาวของถนน	ประชาชนมีความ สะดวกในการ คมนาคม	กองช่าง
๕๐	โครงการลงหินคลุกจากแยก โสภดินแดง-หลักจุ่ม หมู่ที่ ๑	เพื่อใช้ในการสัญจร และขนถ่ายผลผลิต ทางการเกษตร	กว้าง ๔ เมตร ยาว ๓,๕๐๐ เมตร หนา ๐.๑๐ เมตร	๖๐๐,๐๐๐				ความยาวของถนน	ประชาชนมีความ สะดวกในการ คมนาคม	กองช่าง
๕๑	โครงการลงหินคลุกจากนา นายประเสริฐ จันทะดวง- นานายอนุชิต อภิรักษ์ หมู่ที่ ๒	เพื่อใช้ในการสัญจร และขนถ่ายผลผลิต ทางการเกษตร	กว้าง ๓.๕๐ เมตร ยาว ๑,๐๐๐ เมตร หนา ๐.๑๐ เมตร		๓๓๐,๐๐๐			ความยาวของถนน	ประชาชนมีความ สะดวกในการ คมนาคม	กองช่าง
๕๒	โครงการลงหินคลุกจากบ้าน นายประสาน สาโล-นานาย วัชร วานิต หมู่ที่ ๒	เพื่อใช้ในการสัญจร และขนถ่ายผลผลิต ทางการเกษตร	กว้าง ๔ เมตร ยาว ๑,๐๐๐ เมตร หนา ๐.๑๐ เมตร		๓๘๐,๐๐๐			ความยาวของถนน	ประชาชนมีความ สะดวกในการ คมนาคม	กองช่าง
๕๓	โครงการลงหินคลุกจากนาย เรียน - สระสีเหลี่ยม หมู่ที่ ๓	เพื่อใช้ในการสัญจร และขนถ่ายผลผลิต ทางการเกษตร	กว้าง ๔ เมตร ยาว ๒,๐๐๐ เมตร หนา ๐.๑๐ เมตร	๒๐๐,๐๐๐				ความยาวของถนน	ประชาชนมีความ สะดวกในการ คมนาคม	กองช่าง

ที่	โครงการ	วัตถุประสงค์	เป้าหมาย (ผลผลิตของโครงการ)	งบประมาณและที่ผ่านมา				ตัวชี้วัด (KPI)	ผลที่คาดว่าจะได้รับ	หน่วยงาน รับผิดชอบหลัก
				๒๕๖๑ (บาท)	๒๕๖๒ (บาท)	๒๕๖๓ (บาท)	๒๕๖๔ (บาท)			
๕๔	โครงการลงทุนคลุกจากบ้านจันทร์ สวนชัยภูมิ -โนนบ้านสระ หมู่ที่ ๓	เพื่อใช้ในการสัญจรและขนถ่ายผลผลิตทางการเกษตร	กว้าง ๔ เมตร ยาว ๒,๐๐๐ เมตร หนา ๐.๑๐ เมตร		๒๐๐,๐๐๐			ความยาวของถนน	ประชาชนมีความสะดวกในการคมนาคม	กองช่าง
๕๕	โครงการลงทุนคลุกจากวัดศรีสวัสดิ์ - แยกทางลาดยางไปแขวงน้อย หมู่ที่ ๓	เพื่อใช้ในการสัญจรและขนถ่ายผลผลิตทางการเกษตร	กว้าง ๔ เมตร ยาว ๑,๐๐๐ เมตร หนา ๐.๑๐ เมตร			๑๐๐,๐๐๐		ความยาวของถนน	ประชาชนมีความสะดวกในการคมนาคม	กองช่าง
๕๖	โครงการลงทุนคลุกจากนางอุดม-นายนายพอน ชังขาว หมู่ที่ ๓	เพื่อใช้ในการสัญจรและขนถ่ายผลผลิตทางการเกษตร	กว้าง ๔ เมตร ยาว ๒๐๐ เมตร หนา ๐.๑๐ เมตร		๒๐,๐๐๐			ความยาวของถนน	ประชาชนมีความสะดวกในการคมนาคม	กองช่าง
๕๗	โครงการลงทุนคลุกจากหมู่บ้าน-สะพานกรมโยธาตามคั่นคูลำห้วยรวง หมู่ที่ ๔	เพื่อใช้ในการสัญจรและขนถ่ายผลผลิตทางการเกษตร	กว้าง ๔ เมตร ยาว ๕๐๐ เมตร หนา ๐.๑๐ เมตร		๑๐๐,๐๐๐			ความยาวของถนน	ประชาชนมีความสะดวกในการคมนาคม	กองช่าง
๕๘	โครงการลงทุนคลุกจากนางสงวน -บ้านหนองม่วง หมู่ที่ ๖	เพื่อใช้ในการสัญจรและขนถ่ายผลผลิตทางการเกษตร	กว้าง ๔ เมตร ยาว ๒,๐๐๐ เมตร หนา ๐.๑๐ เมตร		๔๐๐,๐๐๐			ความยาวของถนน	ประชาชนมีความสะดวกในการคมนาคม	กองช่าง
๕๙	โครงการลงทุนคลุกจากบ้านนายบัญชา กลิ่นนวล-ฝายน้ำล้น หมู่ที่ ๖	เพื่อใช้ในการสัญจรและขนถ่ายผลผลิตทางการเกษตร	กว้าง ๔ เมตร ยาว ๑,๐๐๐ เมตร หนา ๐.๑๐ เมตร	๒๐๐,๐๐๐				ความยาวของถนน	ประชาชนมีความสะดวกในการคมนาคม	กองช่าง
๖๐	โครงการลงทุนคลุกถนนด้านทิศตะวันตกหมู่บ้าน-ถนนลาดยางไปแขวงน้อย หมู่ที่ ๗	เพื่อใช้ในการสัญจรและขนถ่ายผลผลิตทางการเกษตร	กว้าง ๔ เมตร ยาว ๒,๐๐๐ เมตร หนา ๐.๑๐ เมตร		๒๐๐,๐๐๐			ความยาวของถนน	ประชาชนมีความสะดวกในการคมนาคม	กองช่าง

ที่	โครงการ	วัตถุประสงค์	เป้าหมาย (ผลผลิตของโครงการ)	งบประมาณและที่ผ่านมา				ตัวชี้วัด (KPI)	ผลที่คาดว่าจะได้รับ	หน่วยงาน รับผิดชอบหลัก
				๒๕๖๑ (บาท)	๒๕๖๒ (บาท)	๒๕๖๓ (บาท)	๒๕๖๔ (บาท)			
๖๑	โครงการปรับปรุงถนนโดยการลงหินดับจากนายนายสมัย โสธร-นายนายบุญล้น หานุภาพ หมู่ที่ ๗	เพื่อใช้ในการสัญจรและขนถ่ายผลผลิตทางการเกษตร	กว้าง ๔ เมตร ยาว ๑,๕๐๐ เมตร หนา ๐.๒๐ เมตร				๑๒๐,๐๐๐	ความยาวของถนน	ประชาชนมีความสะดวกในการคมนาคม	กองช่าง
๖๒	โครงการลงหินคลุกทางเข้าวัดป่าศัทธิธรรม หมู่ที่ ๘	เพื่อใช้ในการสัญจรและขนถ่ายผลผลิตทางการเกษตร	กว้าง ๔ เมตร ยาว ๘๐๐ เมตร หนา ๐.๑๐ เมตร		๒๕๐,๐๐๐			ความยาวของถนน	ประชาชนมีความสะดวกในการคมนาคม	กองช่าง
๖๓	โครงการลงหินคลุกถนนสายจากนายนายดาว อัจฉรินทร์ – นายนายสุทัศน์ ภูมูล หมู่ที่ ๑๐	เพื่อใช้ในการสัญจรและขนถ่ายผลผลิตทางการเกษตร	กว้าง ๔ เมตร ยาว ๘๐๐ เมตร หนา ๐.๑๐ เมตร		๑๖๐,๐๐๐			ความยาวของถนน	ประชาชนมีความสะดวกในการคมนาคม	กองช่าง
๖๔	โครงการปรับปรุงถนนโดยการลงหินคลุกภายในตำบลท่าวัด	เพื่อใช้ในการสัญจรและขนถ่ายผลผลิตทางการเกษตร	หมู่ที่ ๑ – หมู่ที่ ๑๐ ภายในตำบลท่าวัด	๓๐๐,๐๐๐	๓๐๐,๐๐๐	๓๐๐,๐๐๐	๓๐๐,๐๐๐	ความยาวของถนน	ประชาชนมีความสะดวกในการคมนาคม	กองช่าง
๖๕	<u>โครงการปรับปรุงถนนดิน</u> โครงการปรับปรุงถนนดินสายจากหนองครอง-วัดใหม่ หมู่ที่ ๑	เพื่อใช้ในการสัญจรและขนถ่ายผลผลิตทางการเกษตร	กว้าง ๕ เมตร ยาว ๕๐๐ เมตร หนา ๐.๕๐ เมตร		๗๐,๐๐๐			ความยาวของถนน	ประชาชนมีความสะดวกในการคมนาคม	กองช่าง
๖๖	โครงการปรับปรุงถนนดินจากหนองแดง-โสกดินแดง หมู่ที่ ๑	เพื่อใช้ในการสัญจรและขนถ่ายผลผลิตทางการเกษตร	กว้าง ๔ เมตร ยาว ๘๐๐ เมตร หนา ๐.๖๐ เมตร			๕๐,๐๐๐		ความยาวของถนน	ประชาชนมีความสะดวกในการคมนาคม	กองช่าง

ที่	โครงการ	วัตถุประสงค์	เป้าหมาย (ผลผลิตของโครงการ)	งบประมาณและที่ผ่านมา				ตัวชี้วัด (KPI)	ผลที่คาดว่าจะได้รับ	หน่วยงาน รับผิดชอบหลัก
				๒๕๖๑ (บาท)	๒๕๖๒ (บาท)	๒๕๖๓ (บาท)	๒๕๖๔ (บาท)			
๖๗	โครงการปรับปรุงถนนดินจาก นายนายแป ไปไหน-โคกหัวล่อน หมู่ที่ ๑	เพื่อใช้ในการสัญจร และขนถ่ายผลผลิต ทางการเกษตร	กว้าง ๔ เมตร ยาว ๑๘,๐๐ เมตร หนา ๐.๕๐ เมตร			๑๕๐,๐๐๐		ความยาวของถนน	ประชาชนมีความ สะดวกในการ คมนาคม	กองช่าง
๖๘	โครงการปรับปรุงถนนดินจาก ถนนลาดยาง-นางนางสอง พัน ตาเอก หมู่ที่ ๑	เพื่อใช้ในการสัญจร และขนถ่ายผลผลิต ทางการเกษตร	กว้าง ๕ เมตร ยาว ๓๐๐ เมตร หนา ๐.๕๐ เมตร			๕๐,๐๐๐		ความยาวของถนน	ประชาชนมีความ สะดวกในการ คมนาคม	กองช่าง
๖๙	โครงการปรับปรุงถนนดินสาย รอบดอนสัมพันธ์ หมู่ที่ ๑	เพื่อใช้ในการสัญจร และขนถ่ายผลผลิต ทางการเกษตร	กว้าง ๔ เมตร ยาว ๒,๐๐๐ เมตร หนา ๐.๓๐ เมตร		๑๒๐,๐๐๐			ความยาวของถนน	ประชาชนมีความ สะดวกในการ คมนาคม	กองช่าง
๗๐	โครงการปรับปรุงถนนดินจาก หนองผักบุ้ง-นางนางแก้ว โท แก้ว หมู่ที่ ๓	เพื่อใช้ในการสัญจร และขนถ่ายผลผลิต ทางการเกษตร	กว้าง ๔ เมตร ยาว ๑,๐๐๐ เมตร สูง ๐.๑๐ เมตร	๓๐๐,๐๐๐				ความยาวของถนน	ประชาชนมีความ สะดวกในการ คมนาคม	กองช่าง
๗๑	โครงการปรับปรุงถนนดินจาก นายนายพงษ์ - น้ำบาดาลเก่า หมู่ที่ ๓	เพื่อใช้ในการสัญจร และขนถ่ายผลผลิต ทางการเกษตร	กว้าง ๔ เมตร ยาว ๘๐๐ เมตร สูง ๐.๓๐ เมตร			๖๐,๐๐๐		ความยาวของถนน	ประชาชนมีความ สะดวกในการ คมนาคม	กองช่าง
๗๒	โครงการปรับปรุงถนนดินจาก นางนางไข่ - ลำห้วยหล่งจาน หมู่ที่ ๓	เพื่อใช้ในการสัญจร และขนถ่ายผลผลิต ทางการเกษตร	กว้าง ๔ เมตร ยาว ๒๐๐ เมตร สูง ๐.๕๐ เมตร		๒๐,๐๐๐			ความยาวของถนน	ประชาชนมีความ สะดวกในการ คมนาคม	กองช่าง



ที่	โครงการ	วัตถุประสงค์	เป้าหมาย (ผลผลิตของโครงการ)	งบประมาณและที่ผ่านมา				ตัวชี้วัด (KPI)	ผลที่คาดว่าจะได้รับ	หน่วยงาน รับผิดชอบหลัก
				๒๕๖๑ (บาท)	๒๕๖๒ (บาท)	๒๕๖๓ (บาท)	๒๕๖๔ (บาท)			
๗๓	โครงการปรับปรุงถนนดินตาม คันคูลำห้วยหล่งจวนจากบ้าน โนนสะอาด - บ้านรวง หมู่ที่ ๓	เพื่อใช้ในการสัญจร และขนถ่ายผลผลิต ทางการเกษตร	กว้าง ๓ เมตร ยาว ๕๐๐ เมตร			๕๐,๐๐๐		ความยาวของถนน	ประชาชนมีความ สะดวกในการ คมนาคม	กองช่าง
๗๔	โครงการปรับปรุงถนนดินจาก นางนางเลี้ยง ไกรวัน-นายนาย พิมพ์ บุญมาตย์ หมู่ที่ ๓	เพื่อใช้ในการสัญจร และขนถ่ายผลผลิต ทางการเกษตร	กว้าง ๔ เมตร ยาว ๑,๕๐๐ เมตร สูง ๐.๕๐ เมตร				๒๐๐,๐๐๐	ความยาวของถนน	ประชาชนมีความ สะดวกในการ คมนาคม	กองช่าง
๗๕	โครงการปรับปรุงถนนดินจาก นายนายอุทิศ-นายนายเดือน โงนขำ หมู่ที่ ๓	เพื่อใช้ในการสัญจร และขนถ่ายผลผลิต ทางการเกษตร	กว้าง ๔ เมตร ยาว ๑,๕๐๐ เมตร สูง ๐.๕๐ เมตร			๒๐๐,๐๐๐		ความยาวของถนน	ประชาชนมีความ สะดวกในการ คมนาคม	กองช่าง
๗๖	โครงการปรับปรุงถนนดินจาก สะพานโยธาธิการ - นางนางชั้น คนคิด หมู่ที่ ๔	เพื่อใช้ในการสัญจร และขนถ่ายผลผลิต ทางการเกษตร	กว้าง ๔ เมตร ยาว ๓๐๐ เมตร				๒๕,๐๐๐	ความยาวของถนน	ประชาชนมีความ สะดวกในการ คมนาคม	กองช่าง
๗๗	โครงการปรับปรุงถนนดิน ทางเข้าป่าช้าสาธารณะ ประโยชน์บ้านลาด	เพื่อใช้ในการสัญจร และขนถ่ายผลผลิต ทางการเกษตร	กว้าง ๔ เมตร ยาว ๒๐๐ เมตร				๑๐๐,๐๐๐	ความยาวของถนน	ประชาชนมีความ สะดวกในการ คมนาคม	กองช่าง
๗๘	โครงการปรับปรุงถนนดินคัน คูลำห้วยกุดลาดช่วงนายนายเดช หมู่ที่ ๖	เพื่อใช้ในการสัญจร และขนถ่ายผลผลิต ทางการเกษตร	กว้าง ๓ เมตร ยาว ๑,๐๐๐ เมตร สูง ๐.๒๐ เมตร				๒๔๐,๐๐๐	ความยาวของถนน	ประชาชนมีความ สะดวกในการ คมนาคม	กองช่าง

ที่	โครงการ	วัตถุประสงค์	เป้าหมาย (ผลผลิตของโครงการ)	งบประมาณและที่ผ่านมา				ตัวชี้วัด (KPI)	ผลที่คาดว่าจะได้รับ	หน่วยงาน รับผิดชอบหลัก
				๒๕๖๑ (บาท)	๒๕๖๒ (บาท)	๒๕๖๓ (บาท)	๒๕๖๔ (บาท)			
๗๙	โครงการปรับปรุงถนนดินคัน คูลำห้วยนานตอนล่างช่วง นานายดาษ เมตรสันเทียะ หมู่ ที่ ๖	เพื่อใช้ในการสัญจร และขนถ่ายผลผลิต ทางการเกษตร	กว้าง ๓ เมตร ยาว ๑,๐๐๐ เมตร สูง ๐.๓๐ เมตร			๙๐,๐๐๐		ความยาวของถนน	ประชาชนมีความ สะดวกในการ คมนาคม	กองช่าง
๘๐	โครงการปรับปรุงถนนดินจาก ประตูโขงด้านตะวันตกกวมจรี นทร์-ลำห้วยส้มป่อย หมู่ที่ ๗	เพื่อใช้ในการสัญจร และขนถ่ายผลผลิต ทางการเกษตร	กว้าง ๔ เมตร ยาว ๕๐๐ เมตร สูง ๐.๖๐ เมตร			๖๐,๐๐๐		ความยาวของถนน	ประชาชนมีความ สะดวกในการ คมนาคม	กองช่าง
๘๑	โครงการปรับปรุงถนนดินลำ ห้วยส้มป่อยจากนานางบัวพา บุญโนนแต่ - นานางทองคำ แสนละคร หมู่ที่ ๗	เพื่อใช้ในการสัญจร และขนถ่ายผลผลิต ทางการเกษตร	กว้าง ๔ เมตร ยาว ๑,๕๐๐ เมตร สูง ๐.๕๐ เมตร			๑๐๐,๐๐๐		ความยาวของถนน	ประชาชนมีความ สะดวกในการ คมนาคม	กองช่าง
๘๒	โครงการปรับปรุงถนนดินจาก หมู่บ้าน-หนองระเริง หมู่ที่ ๘	เพื่อใช้ในการสัญจร และขนถ่ายผลผลิต ทางการเกษตร	กว้าง ๔ เมตร ยาว ๕๐๐ เมตร สูง ๐.๔๐ เมตร	๘๐,๐๐๐				ความยาวของถนน	ประชาชนมีความ สะดวกในการ คมนาคม	กองช่าง
๘๓	โครงการปรับปรุงถนนดินจาก นานายดาว อุดจันท์-นานาย สุทัศน์ ภูมูล หมู่ที่ ๙	เพื่อใช้ในการสัญจร และขนถ่ายผลผลิต ทางการเกษตร	กว้าง ๔ เมตร ยาว ๒,๐๐๐ เมตร สูง ๐.๑๐ เมตร		๗๐๐,๐๐๐			ความยาวของถนน	ประชาชนมีความ สะดวกในการ คมนาคม	กองช่าง
๘๔	โครงการปรับปรุงถนนดินสาย หลังบ้านนายคำพันธ์ ศรี มนตรีสง่า หมู่ที่ ๑๐	เพื่อใช้ในการสัญจร และขนถ่ายผลผลิต ทางการเกษตร	ถมดิน กว้าง ๔ เมตร ยาว ๒๕๐ เมตร สูง ๐.๖๐ เมตร	๑๐๐,๐๐๐				ความยาวของถนน	ประชาชนมีความ สะดวกในการ คมนาคม	กองช่าง

ที่	โครงการ	วัตถุประสงค์	เป้าหมาย (ผลผลิตของโครงการ)	งบประมาณและที่ผ่านมา				ตัวชี้วัด (KPI)	ผลที่คาดว่าจะได้รับ	หน่วยงาน รับผิดชอบหลัก
				๒๕๖๑ (บาท)	๒๕๖๒ (บาท)	๒๕๖๓ (บาท)	๒๕๖๔ (บาท)			
๘๕	โครงการปรับเกรดถนนภายใน เขตพื้นที่ หมู่ที่ ๑ - หมู่ที่ ๑๐	เพื่อใช้ในการสัญจร และขนถ่ายผลผลิต ทางการเกษตร	หมู่ที่ ๑ - ๑๐	๕๐,๐๐๐	๕๐,๐๐๐	๕๐,๐๐๐	๕๐,๐๐๐	ความยาวของถนน	ประชาชนมีความ สะดวกในการ คมนาคม	กองช่าง
๘๖	โครงการปรับปรุงถนนดิน ภายในตำบลท่าวัด	เพื่อใช้ในการสัญจร และขนถ่ายผลผลิต ทางการเกษตร	หมู่ที่ ๑ - หมู่ที่ ๑๐ ภายในตำบลท่าวัด	๑๕๐,๐๐๐	๑๕๐,๐๐๐	๑๕๐,๐๐๐	๑๕๐,๐๐๐	ความยาวของถนน	ประชาชนมีความ สะดวกในการ คมนาคม	กองช่าง
๘๗	โครงการปรับปรุงถนนรอบ เขตสาธารณะโคกหัวล่อน	เพื่อใช้ในการสัญจร และขนถ่ายผลผลิต ทางการเกษตร	กว้าง ๔ เมตร ยาว ๒,๐๐๐ เมตร สูง ๐.๕๐ เมตร		๒๐๐๐๐๐			ความยาวของถนน	ประชาชนมีความ สะดวกในการ คมนาคม	กองช่าง
๘๘	<u>วางท่อระบายน้ำและท่อส่งน้ำ</u> โครงการวางท่อระบายน้ำจาก ศาลากลางบ้าน-บ้านนาย ทองม้วน เปลี่ยนฝั่ง หมู่ที่ ๑	เพื่อระบายน้ำภายใน หมู่บ้าน	วางท่อ คสล. ๐.๔๐ เมตร บ่อพักทุกระยะ ๒๐ เมตร ๑๗ บ่อเท คอนกรีตทับกว้าง ๑ เมตร	๒๔๐,๐๐๐				ความยาวของท่อ ระบายน้ำ	ไม่มีน้ำท่วมขัง	กองช่าง
๘๙	โครงการวางท่อระบายน้ำ จากบ้านนายเลา-บ้านนายไสว ไชยไช หมู่ที่ ๑	เพื่อระบายน้ำภายใน หมู่บ้าน	วางท่อ คสล. ๐.๐๔ เมตร บ่อพัก ๑๕ บ่อ เทคอนกรีตทับ ระยะทาง ๑๕๐ เมตร	๑๐๐,๐๐๐				ความยาวของท่อ ระบายน้ำ	ไม่มีน้ำท่วมขัง	กองช่าง
๙๐	โครงการวางท่อระบายน้ำจาก บ้านนายอวน ประสันแพงศรี- หนองเขือก หมู่ที่ ๑	เพื่อระบายน้ำภายใน หมู่บ้าน	วางท่อ คสล. ๐.๔๐ เมตร ยาว ๑๕๐ เมตร บ่อพัก ๑๕ บ่อเท คอนกรีตทับ		๒๒๕,๐๐๐			ความยาวของท่อ ระบายน้ำ	ไม่มีน้ำท่วมขัง	กองช่าง

ที่	โครงการ	วัตถุประสงค์	เป้าหมาย (ผลผลิตของโครงการ)	งบประมาณและที่ผ่านมา				ตัวชี้วัด (KPI)	ผลที่คาดว่าจะได้รับ	หน่วยงาน รับผิดชอบหลัก
				๒๕๖๑ (บาท)	๒๕๖๒ (บาท)	๒๕๖๓ (บาท)	๒๕๖๔ (บาท)			
๙๑	โครงการวางท่อระบายน้ำจากบ้านนายหนา-บ้านนายทองดี คุณเศษ หมู่ที่ ๑	เพื่อระบายน้ำภายในหมู่บ้าน	วางท่อ คสล. ๐.๔๐ เมตร ยาว ๒๘๐ เมตร บ่อพัก ๒๘ บ่อเทคอนกรีตทับ				๔๒๐,๐๐๐	ความยาวของท่อระบายน้ำ	ไม่มีน้ำท่วมขัง	กองช่าง
๙๒	โครงการวางท่อระบายน้ำจากบ้านนายขาว-บ้านนายเลา หมู่ที่ ๑	เพื่อระบายน้ำภายในหมู่บ้าน	วางท่อ คสล. ๐.๔๐ เมตร ยาว ๑๑๐ เมตร บ่อพัก ๑๑ บ่อเทคอนกรีตทับ			๑๖๕,๐๐๐		ความยาวของท่อระบายน้ำ	ไม่มีน้ำท่วมขัง	กองช่าง
๙๓	โครงการวางท่อระบายน้ำจากบ้านนายบุญหนา-บ้านนายค้ายทับแสนลี หมู่ที่ ๑	เพื่อระบายน้ำภายในหมู่บ้าน	วางท่อ คสล. ๐.๔๐ เมตร ยาว ๒๓๐ เมตร บ่อพัก ๒๓ บ่อเทคอนกรีตทับ				๓๔๕,๐๐๐	ความยาวของท่อระบายน้ำ	ไม่มีน้ำท่วมขัง	กองช่าง
๙๔	โครงการวางท่อระบายน้ำหลังศาลปู่ตา หมู่ที่ ๑	เพื่อระบายน้ำภายในหมู่บ้าน	วางท่อ คสล. ๐.๔๐ เมตร ยาว ๒๐๐ เมตร บ่อพัก ๒๐ บ่อเทคอนกรีตทับ				๓๐๐,๐๐๐	ความยาวของท่อระบายน้ำ	ไม่มีน้ำท่วมขัง	กองช่าง
๙๕	โครงการวางท่อระบายน้ำจากบ้านนางสงบ กว้างทะเล-บ้านนางสนวิวัฒน์ ประวาระณา หมู่ที่ ๒	เพื่อระบายน้ำภายในหมู่บ้าน	วางท่อ คสล. ๐.๔๐ บ่อพักทุกระยะ ๑๐ เมตร จำนวน ๔๐ บ่อเทคอนกรีตทับ กว้าง ๑ เมตร ยาวรวม ๒๐๐ เมตร		๓๐๐,๐๐๐			ความยาวของท่อระบายน้ำ	ไม่มีน้ำท่วมขัง	กองช่าง

ที่	โครงการ	วัตถุประสงค์	เป้าหมาย (ผลผลิตของโครงการ)	งบประมาณและที่ผ่านมา				ตัวชี้วัด (KPI)	ผลที่คาดว่าจะได้รับ	หน่วยงาน รับผิดชอบหลัก
				๒๕๖๑ (บาท)	๒๕๖๒ (บาท)	๒๕๖๓ (บาท)	๒๕๖๔ (บาท)			
๙๖	โครงการวางท่อระบายน้ำจากบ้านนางจวง นันทะแสน-บ้านนายสมัย วงษาเวียง หมู่ที่ ๒	เพื่อระบายน้ำภายในหมู่บ้าน	วางท่อ คสล. ๑๐.๔๐ บ่อพักทุกระยะ ๑๐ เมตร จำนวน ๑๕ บ่อ เทคอนกรีตทับ กว้าง ๑ เมตร ยาวรวม ๑๕๐ เมตร		๒๕๐,๐๐๐			ความยาวของท่อระบายน้ำ	ไม่มีน้ำท่วมขัง	กองช่าง
๙๗	โครงการวางท่อระบายน้ำจากบ้านนายอรุณ มาละดา-บ้านนายไฉ พรหมวัน หมู่ที่ ๒	เพื่อระบายน้ำภายในหมู่บ้าน	วางท่อ คสล. ๑๐.๔๐ บ่อพักทุกระยะ ๑๐ เมตร จำนวน ๑๕ บ่อ เทคอนกรีตทับ กว้าง ๑ เมตร ยาวรวม ๑๕๐ เมตร			๒๕๐,๐๐๐		ความยาวของท่อระบายน้ำ	ไม่มีน้ำท่วมขัง	กองช่าง
๙๘	โครงการวางท่อระบายน้ำจากบ้านนางดวงรัตน์ อื้อชัย ตระกูล-บ้านนางวนิดา แก้วกัลยา หมู่ที่ ๒	เพื่อระบายน้ำภายในหมู่บ้าน	วางท่อ คสล. ๑๐.๔๐ บ่อพักทุกระยะ ๑๐ เมตร จำนวน ๔๕ บ่อ เทคอนกรีตทับ กว้าง ๑ เมตร ยาวรวม ๔๘๐ เมตร			๖๗๕,๐๐๐		ความยาวของท่อระบายน้ำ	ไม่มีน้ำท่วมขัง	กองช่าง
๙๙	โครงการวางท่อระบายน้ำจากบ้านนางย้อย จันทะดวง-บ้านนายคำพร นาชม หมู่ที่ ๒	เพื่อระบายน้ำภายในหมู่บ้าน	วางท่อ คสล. ๑๐.๔๐ บ่อพักทุกระยะ ๑๐ เมตร จำนวน ๔๕ บ่อ เทคอนกรีตทับ กว้าง ๑ เมตร ยาวรวม ๔๕๐ เมตร		๖๗๕,๐๐๐			ความยาวของท่อระบายน้ำ	ไม่มีน้ำท่วมขัง	กองช่าง

ที่	โครงการ	วัตถุประสงค์	เป้าหมาย (ผลผลิตของโครงการ)	งบประมาณและที่ผ่านมา				ตัวชี้วัด (KPI)	ผลที่คาดว่าจะได้รับ	หน่วยงาน รับผิดชอบหลัก
				๒๕๖๑ (บาท)	๒๕๖๒ (บาท)	๒๕๖๓ (บาท)	๒๕๖๔ (บาท)			
๑๐๐	โครงการวางท่อระบายน้ำทิศตะวันตกหนองแห้ว หมู่ที่ ๓	เพื่อระบายน้ำภายในหมู่บ้าน	วางท่อ คสล. ขนาด Ø ๐.๔๐ เมตร ระยะทาง ๕๐ เมตร		๒๕,๐๐๐			ความยาวของท่อระบายน้ำ	ไม่มีน้ำท่วมขัง	กองช่าง
๑๐๑	โครงการวางท่อระบายน้ำจากบ้านนายอำพร สาวีถี-หนองแห้ว หมู่ที่ ๓	เพื่อระบายน้ำภายในหมู่บ้าน	ระยะทาง ๒๐๐ เมตร บ่อพักขนาด ๐.๗ x ๐.๙ ทุกระยะ ๑๐ เมตร จำนวน ๒๑ บ่อ พร้อมเทคอนกรีตห้บตลอดแนวความยาวท่อ		๓๐๐๐๐๐			ความยาวของท่อระบายน้ำ	ไม่มีน้ำท่วมขัง	กองช่าง
๑๐๒	โครงการวางท่อส่งน้ำเข้าหนองระเริงหมู่ที่ ๔	เพื่อระบายน้ำภายในหมู่บ้าน	วางท่อ คสล. ขนาด Ø ๐.๔๐ เมตร ระยะทาง ๒๐๐ เมตร		๒๐๐,๐๐๐			ความยาวของท่อระบายน้ำ	ไม่มีน้ำท่วมขัง	กองช่าง
๑๐๓	โครงการวางท่อระบายน้ำภายในหมู่บ้าน หมู่ที่ ๔	เพื่อระบายน้ำภายในหมู่บ้าน	หมู่ที่ ๔	๕๐,๐๐๐	๕๐,๐๐๐	๕๐,๐๐๐	๕๐,๐๐๐	ความยาวของท่อระบายน้ำ	ไม่มีน้ำท่วมขัง	กองช่าง
๑๐๔	โครงการวางท่อระบายน้ำจากบ้านนายสน ทาดิบ-บ้านนายแทน กรพรม หมู่ที่ ๕	เพื่อระบายน้ำภายในหมู่บ้าน	วางท่อ คสล. ขนาด Ø ๐.๔๐ เมตร จำนวน ๒๔ ท่อ	๘๐,๐๐๐				ความยาวของท่อระบายน้ำ	ไม่มีน้ำท่วมขัง	กองช่าง
๑๐๕	โครงการเพิ่มขนาดท่อเข้าหนองเพ็ก หมู่ที่ ๕	เพื่อระบายน้ำภายในหมู่บ้าน	วางท่อ คสล. ขนาด Ø ๐.๔๐ เมตร จำนวน ๒๔ ท่อ			๘๐,๐๐๐		ความยาวของท่อระบายน้ำ	ไม่มีน้ำท่วมขัง	กองช่าง

ที่	โครงการ	วัตถุประสงค์	เป้าหมาย (ผลผลิตของโครงการ)	งบประมาณและที่ผ่านมา				ตัวชี้วัด (KPI)	ผลที่คาดว่าจะ จะได้รับ	หน่วยงาน รับผิดชอบหลัก
				๒๕๖๑ (บาท)	๒๕๖๒ (บาท)	๒๕๖๓ (บาท)	๒๕๖๔ (บาท)			
๑๐๖	โครงการวางท่อระบายน้ำจากบ้านนางทองใบ ลงลำห้วย หมู่ที่ ๖	เพื่อระบายน้ำภายในหมู่บ้าน	วางท่อ คสล. ขนาด Ø ๐.๖๐ เมตร ระยะทาง ๒๐๐ เมตร				๑๐๐,๐๐๐	ความยาวของท่อระบายน้ำ	ไม่มีน้ำท่วมขัง	กองช่าง
๑๐๗	โครงการวางท่อระบายน้ำภายในหมู่บ้าน หมู่ที่ ๖	เพื่อระบายน้ำภายในหมู่บ้าน	หมู่ที่ ๖			๕๐,๐๐๐		ความยาวของท่อระบายน้ำ	ไม่มีน้ำท่วมขัง	กองช่าง
๑๐๘	โครงการวางท่อส่งน้ำเข้าทำเลหนองบอน หมู่ที่ ๗	เพื่อระบายน้ำภายในหมู่บ้าน	วางท่อ คสล. ขนาด Ø ๐.๖๐ เมตร ระยะทาง ๒๐๐ เมตร			๑๐๐,๐๐๐		ความยาวของท่อระบายน้ำ	ไม่มีน้ำท่วมขัง	กองช่าง
๑๐๙	โครงการวางท่อส่งน้ำเข้าหนองฉิม/หนองระเริง หมู่ที่ ๘	เพื่อระบายน้ำภายในหมู่บ้าน	วางท่อ คสล. ขนาด Ø ๑ เมตร ระยะทาง ๑๐ เมตร			๕๐,๐๐๐		ความยาวของท่อระบายน้ำ	ไม่มีน้ำท่วมขัง	กองช่าง
๑๑๐	โครงการวางท่อส่งน้ำจากนายแล อจธานี - โรงเรียนบ้านรวง หมู่ที่ ๘	เพื่อระบายน้ำภายในหมู่บ้าน	วางท่อ คสล. ขนาด Ø ๑ เมตร ระยะทาง ๒๐๐ เมตร พร้อมบ่อกัก จำนวน ๒๐ บ่อ	๒๐๐,๐๐๐				ความยาวของท่อระบายน้ำ	ไม่มีน้ำท่วมขัง	กองช่าง
๑๑๑	โครงการวางท่อระบายน้ำเส้นหลังอนามัย-วัดเทวราช (๒ ข้าง) หมู่ที่ ๙	เพื่อระบายน้ำภายในหมู่บ้าน	วางท่อ คสล. ๘๐.๔๐ บ่อกักทุกระยะ ๑๐ เมตร ยาวรวม ๒๕๐ เมตร เทศคอนกรีต ทับกว้าง ๑ เมตร	๓๗๕,๐๐๐				ความยาวของท่อระบายน้ำ	ไม่มีน้ำท่วมขัง	กองช่าง

ที่	โครงการ	วัตถุประสงค์	เป้าหมาย (ผลผลิตของโครงการ)	งบประมาณและที่ผ่านมา				ตัวชี้วัด (KPI)	ผลที่คาดว่าจะได้รับ	หน่วยงาน รับผิดชอบหลัก
				๒๕๖๑ (บาท)	๒๕๖๒ (บาท)	๒๕๖๓ (บาท)	๒๕๖๔ (บาท)			
๑๑๒	โครงการวางท่อระบายน้ำจากบ้านนางแก้ว ศรีวิทา-บ้านนางน้อย ภูศรีสิทธิ์ หมู่ที่ ๙	เพื่อระบายน้ำภายในหมู่บ้าน	วางท่อ คสล. ๑๐.๔๐ บ่อพักทุกระยะ ๑๐ เมตร ยาวรวม ๓๐๐ เมตร เทคอนกรีต ทับกว้าง ๑ เมตร		๔๕๐,๐๐๐			ความยาวของท่อระบายน้ำ	ไม่มีน้ำท่วมขัง	กองช่าง
๑๑๓	โครงการวางท่อระบายน้ำ ๒ ข้างถนนลาดยางไปแวงน้อย แบบฝาปิดพร้อมเทคอนกรีต ทับ หมู่ที่ ๑๐	เพื่อระบายน้ำภายในหมู่บ้าน	วางท่อ คสล. ๑๐.๔๐ เทคอนกรีตทับกว้าง ๑ เมตร บ่อพักทุกระยะ ๑๐ เมตร จำนวน ๕๐ บ่อ ยาวรวม ๕๐๐ เมตร	๒๐๐,๐๐๐				ความยาวของท่อระบายน้ำ	ไม่มีน้ำท่วมขัง	กองช่าง
๑๑๔	โครงการวางท่อระบายน้ำจากบ้านนางทองหนัก ประวะ เสนัง-บ้านนายที วิจิตโชติ	เพื่อระบายน้ำภายในหมู่บ้าน	วางท่อ คสล. ๑๐.๔๐ บ่อพักทุกระยะ ๑๐ เมตร ยาวรวม ๒๕ เมตร เทคอนกรีตทับกว้าง ๑ เมตร		๕๐,๐๐๐			ความยาวของท่อระบายน้ำ	ไม่มีน้ำท่วมขัง	กองช่าง
๑๑๕	โครงการวางท่อระบายน้ำจากโรงเรียนชุมชนหมู่ที่ ๑๐ - ถนนลาดยาง	เพื่อระบายน้ำภายในหมู่บ้าน	วางท่อ คสล. ๑๐.๔๐ บ่อพักทุกระยะ ๑๐ เมตร ๔๐ บ่อ ยาวรวม ๔๐๐ เมตร เทคอนกรีตทับกว้าง ๑ เมตร		๖๐๐,๐๐๐			ความยาวของท่อระบายน้ำ	ไม่มีน้ำท่วมขัง	กองช่าง



ที่	โครงการ	วัตถุประสงค์	เป้าหมาย (ผลผลิตของโครงการ)	งบประมาณและที่ผ่านมา				ตัวชี้วัด (KPI)	ผลที่คาดว่าจะ จะได้รับ	หน่วยงาน รับผิดชอบหลัก
				๒๕๖๑ (บาท)	๒๕๖๒ (บาท)	๒๕๖๓ (บาท)	๒๕๖๔ (บาท)			
๑๑๖	โครงการวางท่อส่งน้ำเข้า หนองผือ หมู่ที่ ๖	เพื่อระบายน้ำภายใน หมู่บ้าน	วางท่อ คสล. ๑๐.๖๐ ยาว ๒๕๐ เมตร ทม ดินกลบ		๒๐๐,๐๐๐			ความยาวของท่อ ระบายน้ำ	ไม่มีน้ำท่วมขัง	กองช่าง
๑๑๗	โครงการวางท่อระบายน้ำและ ท่อส่งน้ำ ภายในตำบลท่าวัด	เพื่อระบายน้ำภายใน หมู่บ้าน	หมู่ที่ ๑ - หมู่ที่ ๑๐ ภายในตำบลท่าวัด	๒๐๐,๐๐๐	๒๐๐,๐๐๐	๒๐๐,๐๐๐	๒๐๐,๐๐๐	ความยาวของท่อ ระบายน้ำ	ไม่มีน้ำท่วมขัง	กองช่าง
๑๑๘	<u>ก่อสร้างและปรับปรุงทาง ระบายน้ำ</u> โครงการขุดลอกทางระบายน้ำ สองข้างทางถนนลาดยางสาย กลางหมู่บ้าน หมู่ที่ ๒	เพื่อระบายน้ำภายใน หมู่บ้าน	กว้าง ๑.๕๐ เมตร ยาว ๑,๕๐๐ เมตร ลึก ๐.๖๐ เมตร	๕๐,๐๐๐				ความยาวของท่อ ระบายน้ำ	ไม่มีน้ำท่วมขัง	กองช่าง
๑๑๙	โครงการก่อสร้างและ ปรับปรุงทางระบายน้ำภายใน ตำบลท่าวัด	เพื่อระบายน้ำภายใน หมู่บ้าน	หมู่ที่ ๑ - หมู่ที่ ๑๐ ภายในตำบลท่าวัด	๓๐๐,๐๐๐	๓๐๐,๐๐๐	๓๐๐,๐๐๐	๓๐๐,๐๐๐	ความยาวของท่อ ระบายน้ำ	ไม่มีน้ำท่วมขัง	กองช่าง
๑๒๐	<u>โครงการขยายเขตไฟฟ้าแรงต่ำ</u> โครงการเพิ่มกำลังส่งไฟฟ้า เป็นสามเฟสเพื่อส่งน้ำประปา หมู่บ้าน หมู่ที่ ๑	เพื่อเพิ่มกำลังส่งไฟฟ้า เป็นสามเฟสเพื่อส่ง น้ำประปา	หมู่ที่ ๑ และหมู่ที่ ๑๐				๔๐๐,๐๐๐	ปริมาณน้ำที่กัก เก็บ	ประชาชนมีน้ำที่ สะอาดใช้	กองช่าง
๑๒๑	โครงการขยายเขตไฟฟ้าแรง ต่ำภายในหมู่บ้าน หมู่ที่ ๑	เพื่อรองรับการ ขยายตัวของหมู่บ้าน ให้มีระบบไฟฟ้าใช้	หมู่ที่ ๑			๕๐,๐๐๐		ร้อยละของ ครัวเรือนที่ใช้ บริการไฟฟ้า	ประชาชนมีไฟฟ้า ใช้ทุกครัวเรือน	กองช่าง

ที่	โครงการ	วัตถุประสงค์	เป้าหมาย (ผลผลิตของโครงการ)	งบประมาณและที่ผ่านมา				ตัวชี้วัด (KPI)	ผลที่คาดว่าจะ จะได้รับ	หน่วยงาน รับผิดชอบหลัก
				๒๕๖๑ (บาท)	๒๕๖๒ (บาท)	๒๕๖๓ (บาท)	๒๕๖๔ (บาท)			
๑๒๒	โครงการขยายเขตไฟฟ้าแรงต่ำจากบ้านนางทองดี จตุรงค์-บ้านางเครือวัลย์ หมู่ที่ ๓	เพื่อรองรับการขยายตัวของหมู่บ้านให้มีระบบไฟฟ้าใช้	ระยะทาง ๕๐๐ เมตร				๓๐๐,๐๐๐	ร้อยละของครัวเรือนที่ใช้บริการไฟฟ้า	ประชาชนมีไฟฟ้าใช้ทุกครัวเรือน	กองช่าง
๑๒๓	โครงการขยายเขตไฟฟ้าแรงต่ำจากบ้านนางอำภา ขวัญนำโชค-สวนนางสมพร หมู่ที่ ๓	เพื่อรองรับการขยายตัวของหมู่บ้านให้มีระบบไฟฟ้าใช้	ระยะทาง ๕๐๐ เมตร		๓๐๐,๐๐๐			ร้อยละของครัวเรือนที่ใช้บริการไฟฟ้า	ประชาชนมีไฟฟ้าใช้ทุกครัวเรือน	กองช่าง
๑๒๔	โครงการขยายเขตไฟฟ้าแรงต่ำภายในหมู่บ้าน หมู่ที่ ๓	เพื่อรองรับการขยายตัวของหมู่บ้านให้มีระบบไฟฟ้าใช้	หมู่ที่ ๓	๕๐,๐๐๐				ร้อยละของครัวเรือนที่ใช้บริการไฟฟ้า	ประชาชนมีไฟฟ้าใช้ทุกครัวเรือน	กองช่าง
๑๒๕	โครงการขยายเขตไฟฟ้าแรงต่ำจากบ้านนายสมโภชน์ สุขแดง - ฝ่ายมियाซาวา หมู่ที่ ๔	เพื่อรองรับการขยายตัวของหมู่บ้านให้มีระบบไฟฟ้าใช้	ระยะทาง ๓๐๐ เมตร	๗๐,๐๐๐				ร้อยละของครัวเรือนที่ใช้บริการไฟฟ้า	ประชาชนมีไฟฟ้าใช้ทุกครัวเรือน	กองช่าง
๑๒๖	โครงการขยายเขตไฟฟ้าแรงต่ำภายในหมู่บ้าน หมู่ที่ ๕	เพื่อรองรับการขยายตัวของหมู่บ้านให้มีระบบไฟฟ้าใช้	หมู่ที่ ๕	๕๐,๐๐๐				ร้อยละของครัวเรือนที่ใช้บริการไฟฟ้า	ประชาชนมีไฟฟ้าใช้ทุกครัวเรือน	กองช่าง
๑๒๗	โครงการขยายเขตไฟฟ้าแรงต่ำภายในหมู่บ้าน จุดบ้านนายวิรัตน์ คำไต่-บ้านนายอภิสิทธิ์ ภูมิคุณ หมู่ที่ ๖	เพื่อรองรับการขยายตัวของหมู่บ้านให้มีระบบไฟฟ้าใช้	หมู่ที่ ๖		๕๐,๐๐๐			ร้อยละของครัวเรือนที่ใช้บริการไฟฟ้า	ประชาชนมีไฟฟ้าใช้ทุกครัวเรือน	กองช่าง

ที่	โครงการ	วัตถุประสงค์	เป้าหมาย (ผลผลิตของโครงการ)	งบประมาณและที่ผ่านมา				ตัวชี้วัด (KPI)	ผลที่คาดว่าจะ จะได้รับ	หน่วยงาน รับผิดชอบหลัก
				๒๕๖๑ (บาท)	๒๕๖๒ (บาท)	๒๕๖๓ (บาท)	๒๕๖๔ (บาท)			
๑๒๘	โครงการขยายเขตไฟฟ้าแรงต่ำภายในหมู่บ้าน หมู่ที่ ๖	เพื่อรองรับการขยายตัวของหมู่บ้านให้มีระบบไฟฟ้าใช้	หมู่ที่ ๖	๕๐,๐๐๐				ร้อยละของครัวเรือนที่ใช้บริการไฟฟ้า	ประชาชนมีไฟฟ้าใช้ทุกครัวเรือน	กองช่าง
๑๒๙	โครงการขยายเขตไฟฟ้าแรงต่ำภายในหมู่บ้าน หมู่ที่ ๗	เพื่อรองรับการขยายตัวของหมู่บ้านให้มีระบบไฟฟ้าใช้	หมู่ที่ ๗	๓๐๐,๐๐๐				ร้อยละของครัวเรือนที่ใช้บริการไฟฟ้า	ประชาชนมีไฟฟ้าใช้ทุกครัวเรือน	กองช่าง
๑๓๐	โครงการขยายเขตไฟฟ้าแรงต่ำด้านทิศเหนือหมู่บ้าน หมู่ที่ ๘	เพื่อรองรับการขยายตัวของหมู่บ้านให้มีระบบไฟฟ้าใช้	จำนวน ๕ ต้น	๕๐,๐๐๐				ร้อยละของครัวเรือนที่ใช้บริการไฟฟ้า	ประชาชนมีไฟฟ้าใช้ทุกครัวเรือน	กองช่าง
๑๓๑	โครงการขยายเขตไฟฟ้าแรงต่ำภายในหมู่บ้านจากบ้านนายชูเกียรติ ศรีทอง-หนองฉิม หมู่ที่ ๘	เพื่อรองรับการขยายตัวของหมู่บ้านให้มีระบบไฟฟ้าใช้	จำนวน ๑๐ ต้น ระยะทาง ๔๐๐ เมตร		๕๐,๐๐๐			ร้อยละของครัวเรือนที่ใช้บริการไฟฟ้า	ประชาชนมีไฟฟ้าใช้ทุกครัวเรือน	กองช่าง
๑๓๒	โครงการขยายเขตไฟฟ้าแรงต่ำภายในหมู่บ้าน หมู่ที่ ๙	เพื่อรองรับการขยายตัวของหมู่บ้านให้มีระบบไฟฟ้าใช้	หมู่ที่ ๙				๕๐,๐๐๐	ร้อยละของครัวเรือนที่ใช้บริการไฟฟ้า	ประชาชนมีไฟฟ้าใช้ทุกครัวเรือน	กองช่าง
๑๓๓	โครงการไฟฟ้าเพื่อการเกษตรจากนายไสว ไชยไข-นายเส็ง ไชยไข หมู่ที่ ๑	เพื่อให้มีระบบไฟฟ้าเพื่อการเกษตร	ระยะทาง ๘๐๐ เมตร	๔๐๐,๐๐๐				ร้อยละของครัวเรือนที่ใช้บริการไฟฟ้า	ประชาชนมีไฟฟ้าใช้เพื่อการเกษตร	กองช่าง

ที่	โครงการ	วัตถุประสงค์	เป้าหมาย (ผลผลิตของโครงการ)	งบประมาณและที่ผ่านมา				ตัวชี้วัด (KPI)	ผลที่คาดว่าจะ จะได้รับ	หน่วยงาน รับผิดชอบหลัก
				๒๕๖๑ (บาท)	๒๕๖๒ (บาท)	๒๕๖๓ (บาท)	๒๕๖๔ (บาท)			
๑๓๔	โครงการไฟฟ้าเพื่อการเกษตร จากบ้านนางนงลักษณ์-ถนนเส้น ไปบ้านหนองไถน้อย หมู่ที่ ๑	เพื่อให้มีระบบไฟฟ้า เพื่อการเกษตร	ระยะทาง ๘๐๐ เมตร			๔๐๐,๐๐๐		ร้อยละของ ครัวเรือนที่ใช้ บริการไฟฟ้า	ประชาชนมีไฟฟ้าใช้ เพื่อการเกษตร	กองช่าง
๑๓๕	โครงการไฟฟ้าเพื่อการเกษตร จากบ้านนางกนกวรรณ-บ้าน นายชุมพล เศษฐมนี หมู่ที่ ๑	เพื่อให้มีระบบไฟฟ้า เพื่อการเกษตร	ระยะทาง ๘๐๐ เมตร			๔๐๐,๐๐๐		ร้อยละของ ครัวเรือนที่ใช้ บริการไฟฟ้า	ประชาชนมีไฟฟ้าใช้ เพื่อการเกษตร	กองช่าง
๑๓๖	โครงการไฟฟ้าเพื่อการเกษตร จากโสภณดินแดง-นางนางฉวีวัน ประไพศรี หมู่ที่ ๑	เพื่อให้มีระบบไฟฟ้า เพื่อการเกษตร	ระยะทาง ๘๐๐ เมตร		๔๐๐,๐๐๐			ร้อยละของ ครัวเรือนที่ใช้ บริการไฟฟ้า	ประชาชนมีไฟฟ้าใช้ เพื่อการเกษตร	กองช่าง
๑๓๗	โครงการไฟฟ้าเพื่อการเกษตร จากโสภณดินแดง-นางนางบุญ จันทร์ บุตรมาตย์ หมู่ที่ ๑	เพื่อให้มีระบบไฟฟ้า เพื่อการเกษตร	ระยะทาง ๘๐๐ เมตร			๔๐๐,๐๐๐		ร้อยละของ ครัวเรือนที่ใช้ บริการไฟฟ้า	ประชาชนมีไฟฟ้าใช้ เพื่อการเกษตร	กองช่าง
๑๓๘	โครงการขายเขตไฟฟ้าแรงสูง เพื่อการเกษตรจากนายนายจุม อันพิมพ์-หลุบกรุง หมู่ที่ ๑	เพื่อให้มีระบบไฟฟ้า เพื่อการเกษตร	ระยะทาง ๓,๐๐๐ เมตร			๑,๐๐๐,๐๐๐		ร้อยละของ ครัวเรือนที่ใช้ บริการไฟฟ้า	ประชาชนมีไฟฟ้าใช้ เพื่อการเกษตร	กองช่าง
๑๓๙	โครงการขยายเขตไฟฟ้าเพื่อ การเกษตรจากซอยเข้าเป้า – ดอนบม หมู่ที่ ๒	เพื่อให้มีระบบไฟฟ้า เพื่อการเกษตร	จำนวน ๒๐ ต้น ระยะทาง ๘๐๐ เมตร	๒๐๐,๐๐๐				ร้อยละของ ครัวเรือนที่ใช้ บริการไฟฟ้า	ประชาชนมีไฟฟ้าใช้ เพื่อการเกษตร	กองช่าง

ที่	โครงการ	วัตถุประสงค์	เป้าหมาย (ผลผลิตของโครงการ)	งบประมาณและที่ผ่านมา				ตัวชี้วัด (KPI)	ผลที่คาดว่าจะได้รับ	หน่วยงาน รับผิดชอบหลัก
				๒๕๖๑ (บาท)	๒๕๖๒ (บาท)	๒๕๖๓ (บาท)	๒๕๖๔ (บาท)			
๑๔๐	โครงการขยายเขตไฟฟ้าเพื่อ การเกษตรสายหนองไผ่ – ดอนบอม หมู่ที่ ๒	เพื่อให้มีระบบไฟฟ้า เพื่อการเกษตร	จำนวน ๔๐ ต้น ระยะทาง ๑,๖๐๐ เมตร				๔๐๐,๐๐๐	ร้อยละของ ครัวเรือนที่ใช้ บริการไฟฟ้า	ประชาชนมีไฟฟ้าใช้ เพื่อการเกษตร	กองช่าง
๑๔๑	โครงการขยายเขตไฟฟ้าเพื่อ การเกษตร จากดอนปู่ตา-นา นายหลั่น โทแก้ว หมู่ที่ ๓	เพื่อให้มีระบบไฟฟ้า เพื่อการเกษตร	ระยะทาง ๕๐๐ เมตร			๑๒๐,๐๐๐		ร้อยละของ ครัวเรือนที่ใช้ บริการไฟฟ้า	ประชาชนมีไฟฟ้าใช้ เพื่อการเกษตร	กองช่าง
๑๔๒	โครงการขยายเขตไฟฟ้าเพื่อ การเกษตรจากหมู่บ้าน – สระ สีเหลี่ยม หมู่ที่ ๓	เพื่อให้มีระบบไฟฟ้า เพื่อการเกษตร	ระยะทาง ๘๐๐ เมตร				๑๕๐,๐๐๐	ร้อยละของ ครัวเรือนที่ใช้ บริการไฟฟ้า	ประชาชนมีไฟฟ้าใช้ เพื่อการเกษตร	กองช่าง
๑๔๓	โครงการขยายเขตไฟฟ้าเพื่อ การเกษตรจากสะพาน ๒ – นายนายเคน ไพรถแสง หมู่ที่ ๓	เพื่อให้มีระบบไฟฟ้า เพื่อการเกษตร	ระยะทาง ๖๐๐ เมตร			๑๕๐,๐๐๐		ร้อยละของ ครัวเรือนที่ใช้ บริการไฟฟ้า	ประชาชนมีไฟฟ้าใช้ เพื่อการเกษตร	กองช่าง
๑๔๔	โครงการขยายเขตไฟฟ้าเพื่อ การเกษตรจากบ้านนายจันทร์ ทอน สวนชัยภูมิ – โนนจิวหมู่ที่ ๓	เพื่อให้มีระบบไฟฟ้า เพื่อการเกษตร	จำนวน ๒๐ ต้น ระยะทาง ๘๐๐ เมตร			๒๐๐,๐๐๐		ร้อยละของ ครัวเรือนที่ใช้ บริการไฟฟ้า	ประชาชนมีไฟฟ้าใช้ เพื่อการเกษตร	กองช่าง
๑๔๕	โครงการขยายเขตไฟฟ้าเพื่อ การเกษตรจากนายนายบุญ ธรรม – ศาลปู่ตา หมู่ที่ ๓	เพื่อให้มีระบบไฟฟ้า เพื่อการเกษตร	จำนวน ๑๐ ต้น ระยะทาง ๔๐๐ เมตร				๑๐๐,๐๐๐	ร้อยละของ ครัวเรือนที่ใช้ บริการไฟฟ้า	ประชาชนมีไฟฟ้าใช้ เพื่อการเกษตร	กองช่าง

ที่	โครงการ	วัตถุประสงค์	เป้าหมาย (ผลผลิตของโครงการ)	งบประมาณและที่ผ่านมา				ตัวชี้วัด (KPI)	ผลที่คาดว่าจะได้รับ	หน่วยงาน รับผิดชอบหลัก
				๒๕๖๑ (บาท)	๒๕๖๒ (บาท)	๒๕๖๓ (บาท)	๒๕๖๔ (บาท)			
๑๔๖	โครงการขยายเขตไฟฟ้าเพื่อ การเกษตรจากบ้านนายวีระ แทนริน - นานางบัว รวงน้อย หมู่ที่ ๔	เพื่อให้มีระบบไฟฟ้า เพื่อการเกษตร	ระยะทาง ๓๐๐ เมตร			๗๐,๐๐๐		ร้อยละของ ครัวเรือนที่ใช้ บริการไฟฟ้า	ประชาชนมีไฟฟ้าใช้ เพื่อการเกษตร	กองช่าง
๑๔๗	โครงการขยายเขตไฟฟ้าเพื่อ การเกษตรจากหมู่บ้าน - นานายมณี ดุกบูรณ หมู่ที่ ๕	เพื่อให้มีระบบไฟฟ้า เพื่อการเกษตร	จำนวน ๕ ต้น ระยะทาง ๒๕๐ เมตร	๕๐,๐๐๐				ร้อยละของ ครัวเรือนที่ใช้ บริการไฟฟ้า	ประชาชนมีไฟฟ้าใช้ เพื่อการเกษตร	กองช่าง
๑๔๘	โครงการขยายไฟฟ้าเพื่อ การเกษตรจากบ้านนางผัน บุญสะนา - บ้านนางเข็ม สม วาง หมู่ที่ ๖	เพื่อให้มีระบบไฟฟ้า เพื่อการเกษตร	ระยะทาง ๑,๐๐๐ เมตร			๒๕๐,๐๐๐		ร้อยละของ ครัวเรือนที่ใช้ บริการไฟฟ้า	ประชาชนมีไฟฟ้าใช้ เพื่อการเกษตร	กองช่าง
๑๔๙	โครงการขยายเขตไฟฟ้าเพื่อ การเกษตรจากบ้านนายคำ มวล เมืองวงษ์-นายนายหนูนา ประเสริฐวงษา หมู่ที่ ๗	เพื่อให้มีระบบไฟฟ้า เพื่อการเกษตร	จำนวน ๖ ต้น ระยะทาง ๓๐๐ เมตร	๖๐,๐๐๐				ร้อยละของ ครัวเรือนที่ใช้ บริการไฟฟ้า	ประชาชนมีไฟฟ้าใช้ เพื่อการเกษตร	กองช่าง
๑๕๐	โครงการขยายเขตไฟฟ้าเพื่อ การเกษตรจากบ้านนายระมุค พิมพ์ทอง - นานายสมัย โส ธร หมู่ที่ ๗	เพื่อให้มีระบบไฟฟ้า เพื่อการเกษตร	จำนวน ๑๕ ต้น ระยะทาง ๖๐๐ เมตร			๑๕๐,๐๐๐		ร้อยละของ ครัวเรือนที่ใช้ บริการไฟฟ้า	ประชาชนมีไฟฟ้าใช้ เพื่อการเกษตร	กองช่าง
๑๕๑	โครงการขยายเขตไฟฟ้าเพื่อ การเกษตรจากหมู่บ้าน-หนอง ระเริง หมู่ที่ ๘	เพื่อให้มีระบบไฟฟ้า เพื่อการเกษตร	จำนวน ๑๕ ต้น ระยะทาง ๕๕๐ เมตร		๔๐๐,๐๐๐			ร้อยละของ ครัวเรือนที่ใช้ บริการไฟฟ้า	ประชาชนมีไฟฟ้าใช้ เพื่อการเกษตร	กองช่าง

ที่	โครงการ	วัตถุประสงค์	เป้าหมาย (ผลผลิตของโครงการ)	งบประมาณและที่ผ่านมา				ตัวชี้วัด (KPI)	ผลที่คาดว่าจะได้รับ	หน่วยงาน รับผิดชอบหลัก
				๒๕๖๑ (บาท)	๒๕๖๒ (บาท)	๒๕๖๓ (บาท)	๒๕๖๔ (บาท)			
๑๕๒	โครงการขยายเขตไฟฟ้าเพื่อ การเกษตรสายดอนสัมพันธ์ จากโรงสีชุมชนบ้านรุ่งตะวัน- บ้านนางบุญเลียบ หมู่ที่ ๙	เพื่อให้มีระบบไฟฟ้า เพื่อการเกษตร	ระยะทาง ๑,๐๐๐ เมตร		๒๕๐,๐๐๐			ร้อยละของ ครัวเรือนที่ใช้ บริการไฟฟ้า	ประชาชนมีไฟฟ้าใช้ เพื่อการเกษตร	กองช่าง
๑๕๓	โครงการขยายเขตไฟฟ้าเพื่อ การเกษตรสายหนองหญ้าร้าง กา หมู่ที่ ๙	เพื่อให้มีระบบไฟฟ้า เพื่อการเกษตร	ระยะทาง ๑,๕๐๐ เมตร				๓๗๐,๐๐๐	ร้อยละของ ครัวเรือนที่ใช้ บริการไฟฟ้า	ประชาชนมีไฟฟ้าใช้ เพื่อการเกษตร	กองช่าง
๑๕๔	โครงการขยายเขตไฟฟ้าเพื่อ การเกษตรสายนายสุทัศน์ ภูมูล หมู่ที่ ๙	เพื่อให้มีระบบไฟฟ้า เพื่อการเกษตร	ระยะทาง ๑,๐๐๐ เมตร				๒๕๐,๐๐๐	ร้อยละของ ครัวเรือนที่ใช้ บริการไฟฟ้า	ประชาชนมีไฟฟ้าใช้ เพื่อการเกษตร	กองช่าง
๑๕๕	โครงการขยายเขตไฟฟ้าเพื่อ การเกษตรจากลำห้วยหล่ง จาน-ชอยเข้าป่า หมู่ที่ ๙	เพื่อให้มีระบบไฟฟ้า เพื่อการเกษตร	ระยะทาง ๘๐๐ เมตร				๒๐๐,๐๐๐	ร้อยละของ ครัวเรือนที่ใช้ บริการไฟฟ้า	ประชาชนมีไฟฟ้าใช้ เพื่อการเกษตร	กองช่าง
๑๕๖	โครงการขยายเขตไฟฟ้าเพื่อ การเกษตรเส้นดอนสัมพันธ์ หมู่ที่ ๑๐	เพื่อให้มีระบบไฟฟ้า เพื่อการเกษตร	ระยะทาง ๘๐๐ เมตร			๔๐๐,๐๐๐		ร้อยละของ ครัวเรือนที่ใช้ บริการไฟฟ้า	ประชาชนมีไฟฟ้าใช้ เพื่อการเกษตร	กองช่าง
๑๕๗	โครงการขยายเขตไฟฟ้าเพื่อ การเกษตรเส้นนายชมพล- นายสุตใจ โสธร หมู่ที่ ๑๐	เพื่อให้มีระบบไฟฟ้า เพื่อการเกษตร	ระยะทาง ๒,๐๐๐ เมตร		๔๐๐,๐๐๐			ร้อยละของ ครัวเรือนที่ใช้ บริการไฟฟ้า	ประชาชนมีไฟฟ้าใช้ เพื่อการเกษตร	กองช่าง

ที่	โครงการ	วัตถุประสงค์	เป้าหมาย (ผลผลิตของโครงการ)	งบประมาณและที่ผ่านมา				ตัวชี้วัด (KPI)	ผลที่คาดว่าจะได้รับ	หน่วยงาน รับผิดชอบหลัก
				๒๕๖๑ (บาท)	๒๕๖๒ (บาท)	๒๕๖๓ (บาท)	๒๕๖๔ (บาท)			
๑๕๘	โครงการขยายเขตไฟฟ้าเพื่อ การเกษตรเสื่อนนางเพ็ง หมื่นจิตร หมู่ที่ ๑๐	เพื่อให้มีระบบไฟฟ้า เพื่อการเกษตร	ระยะทาง ๖๐๐ เมตร	๓๐๐,๐๐๐				ร้อยละของ ครัวเรือนที่ใช้ บริการไฟฟ้า	ประชาชนมีไฟฟ้าใช้ เพื่อการเกษตร	กองช่าง
๑๕๙	โครงการขยายเขตไฟฟ้าเพื่อ การเกษตรจากบ้านแม่ปูน-นา พ้อที่ วิจิตรโชติ หมู่ที่ ๑๐	เพื่อให้มีระบบไฟฟ้า เพื่อการเกษตร	ระยะทาง ๖๐๐ เมตร			๓๐๐,๐๐๐		ร้อยละของ ครัวเรือนที่ใช้ บริการไฟฟ้า	ประชาชนมีไฟฟ้าใช้ เพื่อการเกษตร	กองช่าง
๑๖๐	โครงการขยายเขตไฟฟ้าเพื่อ การเกษตรเสื่อนท่าเลโคกดิน แดง-นาพ้อใบ บุตรมาตย์ หมู่ ที่ ๑๐	เพื่อให้มีระบบไฟฟ้า เพื่อการเกษตร	ระยะทาง ๖๐๐ เมตร	๓๐๐,๐๐๐				ร้อยละของ ครัวเรือนที่ใช้ บริการไฟฟ้า	ประชาชนมีไฟฟ้าใช้ เพื่อการเกษตร	กองช่าง
๑๖๑	โครงการไฟฟ้าเพื่อการเกษตร จากบ้านนางปทุมทอง-ดอน สัมพันธ์ หมู่ที่ ๑	เพื่อให้มีระบบไฟฟ้า เพื่อการเกษตร	ระยะทาง ๘๐๐ เมตร		๔๐๐,๐๐๐			ร้อยละของ ครัวเรือนที่ใช้ บริการไฟฟ้า	ประชาชนมีไฟฟ้าใช้ เพื่อการเกษตร	กองช่าง
๑๖๒	<u>โครงการไฟฟ้าแสงสว่าง</u> โครงการขยายไฟฟ้าแสงสว่าง ภายในหมู่บ้าน หมู่ที่ ๑	เพื่อให้ประชาชนมี ความปลอดภัยเวลา กลางคืน	จำนวน ๑๕ จุด		๑๕๐,๐๐๐			ร้อยละของ ครัวเรือนที่ใช้ บริการไฟฟ้า	ประชาชนมีความ ปลอดภัย	กองช่าง
๑๖๓	โครงการขยายไฟฟ้าแสงสว่าง ภายในหมู่บ้าน หมู่ที่ ๒	เพื่อให้ประชาชนมี ความปลอดภัยเวลา กลางคืน	หมู่ที่ ๒	๗๐,๐๐๐				ร้อยละของ ครัวเรือนที่ใช้ บริการไฟฟ้า	ประชาชนมีความ ปลอดภัย	กองช่าง
๑๖๔	โครงการขยายไฟฟ้าแสงสว่าง ภายในหมู่บ้าน หมู่ที่ ๓	เพื่อให้ประชาชนมี ความปลอดภัยเวลา กลางคืน	จำนวน ๑๖ จุด	๑๐๐,๐๐๐				ร้อยละของ ครัวเรือนที่ใช้ บริการไฟฟ้า	ประชาชนมีความ ปลอดภัย	กองช่าง



ที่	โครงการ	วัตถุประสงค์	เป้าหมาย (ผลผลิตของโครงการ)	งบประมาณและที่ผ่านมา				ตัวชี้วัด (KPI)	ผลที่คาดว่าจะได้รับ	หน่วยงาน รับผิดชอบหลัก
				๒๕๖๑ (บาท)	๒๕๖๒ (บาท)	๒๕๖๓ (บาท)	๒๕๖๔ (บาท)			
๑๖๕	โครงการขยายไฟฟ้าแสงสว่าง ภายในหมู่บ้าน หมู่ที่ ๔	เพื่อให้ประชาชนมี ความปลอดภัยเวลา กลางคืน	จำนวน ๔ จุด		๒๐,๐๐๐			ร้อยละของ ครัวเรือนที่ใช้ บริการไฟฟ้า	ประชาชนมีความ ปลอดภัย	กองช่าง
๑๖๖	โครงการขยายไฟฟ้าแสงสว่าง ภายในหมู่บ้าน หมู่ที่ ๕	เพื่อให้ประชาชนมี ความปลอดภัยเวลา กลางคืน	จำนวน ๕ จุด		๔๐,๐๐๐			ร้อยละของ ครัวเรือนที่ใช้ บริการไฟฟ้า	ประชาชนมีความ ปลอดภัย	กองช่าง
๑๖๗	โครงการขยายไฟฟ้าแสงสว่าง ภายในหมู่บ้าน จุดบ้านนายวิ รัตน์ คำไต่-บ้านนายอภิสิทธิ์ ภูมิลุน หมู่ที่ ๖	เพื่อให้ประชาชนมี ความปลอดภัยเวลา กลางคืน	จำนวน ๕ จุด	๔๐,๐๐๐				ร้อยละของ ครัวเรือนที่ใช้ บริการไฟฟ้า	ประชาชนมีความ ปลอดภัย	กองช่าง
๑๖๘	โครงการขยายไฟฟ้าแสงสว่าง ภายในหมู่บ้าน หมู่ที่ ๘	เพื่อให้ประชาชนมี ความปลอดภัยเวลา กลางคืน	จำนวน ๑๓ จุด		๑๐๔,๐๐๐			ร้อยละของ ครัวเรือนที่ใช้ บริการไฟฟ้า	ประชาชนมีความ ปลอดภัย	กองช่าง
๑๖๙	โครงการขยายไฟฟ้าแสงสว่าง ภายในหมู่บ้าน หมู่ที่ ๙	เพื่อให้ประชาชนมี ความปลอดภัยเวลา กลางคืน	จำนวน ๕ จุด	๔๐,๐๐๐				ร้อยละของ ครัวเรือนที่ใช้ บริการไฟฟ้า	ประชาชนมีความ ปลอดภัย	กองช่าง
๑๗๐	โครงการขยายไฟฟ้าแสงสว่าง ภายในหมู่บ้าน หมู่ที่ ๑๐	เพื่อให้ประชาชนมี ความปลอดภัยเวลา กลางคืน	จำนวน ๘ จุด	๕๐,๐๐๐				ร้อยละของ ครัวเรือนที่ใช้ บริการไฟฟ้า	ประชาชนมีความ ปลอดภัย	กองช่าง

ที่	โครงการ	วัตถุประสงค์	เป้าหมาย (ผลผลิตของโครงการ)	งบประมาณและที่ผ่านมา				ตัวชี้วัด (KPI)	ผลที่คาดว่าจะ จะได้รับ	หน่วยงาน รับผิดชอบหลัก
				๒๕๖๑ (บาท)	๒๕๖๒ (บาท)	๒๕๖๓ (บาท)	๒๕๖๔ (บาท)			
๑๗๑	ไฟฟ้าแสงสว่างภายในตำบล ท่าวัด	เพื่อให้ประชาชนมี ความปลอดภัยเวลา กลางคืน	หมู่ที่ ๑-หมู่ที่ ๑๐ ภายในตำบลท่าวัด	๑๕๐,๐๐๐	๑๕๐,๐๐๐	๑๕๐,๐๐๐	๑๕๐,๐๐๐	ร้อยละของ ครัวเรือนที่ใช้ บริการไฟฟ้า	ประชาชนมีความ ปลอดภัย	กองช่าง
๑๗๒	ซ่อมแซมไฟฟ้าแสงสว่าง ภายในตำบลท่าวัด	เพื่อซ่อมแซมไฟฟ้า แสงสว่างที่ชำรุด	หมู่ที่ ๑-หมู่ที่ ๑๐ ภายในตำบลท่าวัด	๑๕๐,๐๐๐	๑๕๐,๐๐๐	๑๕๐,๐๐๐	๑๕๐,๐๐๐	จำนวนจุดซ่อมแซม	ประชาชนมีความ ปลอดภัย	กองช่าง
๑๗๓	ติดตั้งไฟสปอร์ตไลท์และไฟฟ้า แสงสว่าง	เพื่อให้ประชาชนมี ความปลอดภัย	สนามกีฬา อบต.ท่าวัด และศูนย์พัฒนาเด็กเล็ก อบต.ท่าวัด	๑๐๐,๐๐๐				จำนวนที่ติดตั้ง	ประชาชนมีความ ปลอดภัย	กองช่าง
๑๗๔	โครงการติดตั้งสัญญาณไฟ กระพริบจุดสี่แยกบ้านโคกล่าม หมู่ที่ ๑๐	เพื่อให้ประชาชนมี ความปลอดภัย	สี่แยกบ้านโคกล่าม หมู่ที่ ๑๐	๘๐๐,๐๐๐				ร้อยละของ ประชาชนที่ใช้ บริการ	ประชาชนมีความ ปลอดภัย	กองช่าง
๑๗๕	โครงการปรับปรุงระบบ ประปาหมู่บ้าน หมู่ที่ ๑๐	เพื่อให้ประชาชนมี ระบบน้ำประปาที่ได้ มาตรฐาน	ระบบประปาหมู่บ้าน หมู่ที่ ๑๐		๒๐๐,๐๐๐			ปริมาณน้ำที่กัก เก็บน้ำ	ประชาชนมีน้ำ สะอาดใช้ถูก สุขอนามัย	กองช่าง
๑๗๖	โครงการปรับปรุงระบบ ประปาหมู่บ้าน ภายในตำบล ท่าวัด หมู่ที่ ๑ - หมู่ที่ ๑๐	เพื่อให้ประชาชนมี ระบบน้ำประปาที่ได้ มาตรฐานและการ จัดการที่ดี	ระบบประปาหมู่บ้าน หมู่ที่ ๑ - หมู่ที่ ๑๐	๒๐๐,๐๐๐				ปริมาณน้ำที่กัก เก็บน้ำ	ประชาชนมีน้ำ สะอาดใช้ถูก สุขอนามัย	กองช่าง
๑๗๗	โครงการเจาะบ่อบาดาลเพื่อ การเกษตรเขตพื้นที่ หมู่ที่ ๗	เพื่อกักเก็บน้ำไว้ อุปโภค-บริโภค	หมู่ที่ ๗		๕๐,๐๐๐			จำนวนจุดที่ ดำเนินการ	ประชาชนมีน้ำไว้ใช้ อุปโภค-บริโภค	กองช่าง

ที่	โครงการ	วัตถุประสงค์	เป้าหมาย (ผลผลิตของโครงการ)	งบประมาณและที่ผ่านมา				ตัวชี้วัด (KPI)	ผลที่คาดว่าจะ จะได้รับ	หน่วยงาน รับผิดชอบหลัก
				๒๕๖๑ (บาท)	๒๕๖๒ (บาท)	๒๕๖๓ (บาท)	๒๕๖๔ (บาท)			
๑๗๘	โครงการเจาะบ่อบาดาลเพื่อ การเกษตรเขตพื้นที่ หมู่ที่ ๙	เพื่อกักเก็บน้ำไว้ อุปโภค-บริโภค	หมู่ที่ ๙				๕๐,๐๐๐	จำนวนจุดที่ ดำเนินการ	ประชาชนมีน้ำไว้ใช้ อุปโภค-บริโภค	กองช่าง
๑๗๙	โครงการก่อสร้าง ปรับปรุง และขยายเขตประปาภายใน ตำบลท่าวัด	เพื่อกักเก็บน้ำไว้ อุปโภค-บริโภค	หมู่ที่ ๑ - หมู่ที่ ๑๐ ตำบลท่าวัด	๑,๐๐๐,๐๐๐	๑,๐๐๐,๐๐๐	๑,๐๐๐,๐๐๐	๑,๐๐๐,๐๐๐	จำนวน จุดที่ ดำเนินการ	ประชาชนมีน้ำ สะอาดใช้ที่ถูกต้อง สุขอนามัย	กองช่าง
๑๘๐	โครงการขุดเจาะบ่อบาดาล เพื่อการเกษตรภายในตำบล ท่าวัด	เพื่อกักเก็บน้ำไว้ อุปโภค-บริโภค	หมู่ที่ ๑ - หมู่ที่ ๑๐ ตำบลท่าวัด	๕๐๐,๐๐๐	๕๐๐,๐๐๐	๕๐๐,๐๐๐	๕๐๐,๐๐๐	จำนวน จุดที่ ดำเนินการ	ประชาชนมีน้ำไว้ใช้ อุปโภค-บริโภค	กองช่าง

ก. ยุทธศาสตร์จังหวัดที่ ๕ การเพิ่มศักยภาพของจังหวัดเพื่อเชื่อมโยงโอกาสจากกลุ่มประเทศอนุภูมิภาคลุ่มน้ำโขง

ข. ยุทธศาสตร์การพัฒนาขององค์กรปกครองส่วนท้องถิ่นในเขตจังหวัดขอนแก่น ยุทธศาสตร์ที่ ๒ การพัฒนาโครงสร้างพื้นฐาน

๑. ยุทธศาสตร์ ด้านโครงสร้างพื้นฐาน

๑.๒ แผนการเกษตร

ที่	โครงการ	วัตถุประสงค์	เป้าหมาย (ผลผลิตของโครงการ)	งบประมาณและที่ผ่านมา				ตัวชี้วัด (KPI)	ผลที่คาดว่าจะได้รับ	หน่วยงาน รับผิดชอบหลัก
				๒๕๖๑ (บาท)	๒๕๖๒ (บาท)	๒๕๖๓ (บาท)	๒๕๖๔ (บาท)			
๑	โครงการขุดลอกลำห้วยหล่งจานจุดนางคำตา-นายนายพันธ์ โทแก้ว หมู่ที่ ๓	เพื่อขุดลอกหนองน้ำที่ต้นและเก็บน้ำไว้ใช้ในการเกษตร	กว้าง ๑๕ เมตร ยาว ๑,๐๐๐ เมตร ลึกเฉลี่ย ๑ เมตร			๔๕๐,๐๐๐		ปริมาณน้ำที่กักเก็บน้ำ	ประชาชนมีน้ำใช้ในการเกษตร	กองช่างร่วมกับหน่วยงานอื่น
๒	โครงการขุดลอกลำห้วยรวงตอนล่าง จุดนายนายพิชินเจริญสุข-บ้านโนนทองกลาง หมู่ที่ ๔	เพื่อขุดลอกหนองน้ำที่ต้นและเก็บน้ำไว้ใช้ในการเกษตร	กว้าง ๒๒ เมตร ยาว ๑,๕๐๐ เมตร ลึก ๒.๕๐ เมตร			๕๐๐,๐๐๐		ปริมาณน้ำที่กักเก็บน้ำ	ประชาชนมีน้ำใช้ในการเกษตร	กองช่างร่วมกับหน่วยงานอื่น
๓	โครงการขุดลอกลำห้วยก้อมหมู่ที่ ๕	เพื่อขุดลอกหนองน้ำที่ต้นและเก็บน้ำไว้ใช้ในการเกษตร	กว้าง ๒๐ เมตร ยาว ๗๐๐ เมตร ลึก ๑.๕๐ เมตร			๓๐๐,๐๐๐		ปริมาณน้ำที่กักเก็บน้ำ	ประชาชนมีน้ำใช้ในการเกษตร	กองช่างร่วมกับหน่วยงานอื่น
๔	โครงการขุดลอกหนองเพ็กหมู่ที่ ๕	เพื่อขุดลอกหนองน้ำที่ต้นและเก็บน้ำไว้ใช้ในการเกษตร	กว้าง ๙๐ เมตร ยาว ๑๘๐ เมตร ลึก ๒ เมตร			๙๐๐,๐๐๐		ปริมาณน้ำที่กักเก็บน้ำ	ประชาชนมีน้ำใช้ในการเกษตร	กองช่างร่วมกับหน่วยงานอื่น
๕	โครงการขุดลอกลำห้วยกุดลาดตอนบน หมู่ที่ ๖	เพื่อขุดลอกหนองน้ำที่ต้นและเก็บน้ำไว้ใช้ในการเกษตร	กว้าง ๒๐ เมตร ยาว ๑,๕๐๐ เมตร ลึก ๒ เมตร			๑,๐๐๐,๐๐๐		ปริมาณน้ำที่กักเก็บน้ำ	ประชาชนมีน้ำใช้ในการเกษตร	กองช่างร่วมกับหน่วยงานอื่น

ที่	โครงการ	วัตถุประสงค์	เป้าหมาย (ผลผลิตของโครงการ)	งบประมาณและที่ผ่านมา				ตัวชี้วัด (KPI)	ผลที่คาดว่าจะ จะได้รับ	หน่วยงาน รับผิดชอบหลัก
				๒๕๖๑ (บาท)	๒๕๖๒ (บาท)	๒๕๖๓ (บาท)	๒๕๖๔ (บาท)			
๖	โครงการขุดลอกลำห้วยกุดลาดช่วงหลังวัดไทยนิคม หมู่ที่ ๖	เพื่อขุดลอกหนองน้ำที่ตื้นและเก็บน้ำไว้ใช้ในการเกษตร	กว้างเฉลี่ย ๙ เมตร ลึกเฉลี่ย ๒ เมตร ยาว ๑,๐๐๐ เมตร		๓๕๐,๐๐๐			ปริมาณน้ำที่กักเก็บน้ำ	ประชาชนมีน้ำใช้ในการเกษตร	กองช่างร่วมกับหน่วยงานอื่น
๗	โครงการขุดลอกหนองยาปู่ หมู่ที่ ๙	เพื่อขุดลอกหนองน้ำที่ตื้นและเก็บน้ำไว้ใช้ในการเกษตร	กว้าง ๕๐ เมตร ยาว ๖๐ เมตร ลึก ๑ เมตร				๓๐๐,๐๐๐	ปริมาณน้ำที่กักเก็บน้ำ	ประชาชนมีน้ำใช้ในการเกษตร	กองช่างร่วมกับหน่วยงานอื่น
๘	<b>ฝายกักเก็บน้ำ</b> โครงการฝายแบบลาดเอียงลำห้วยหล่งจาน จุดนางเสวี ยง-นางเสวียง หมู่ที่ ๑	เพื่อใช้กักเก็บน้ำไว้ใช้ในการเกษตรในช่วงฤดูแล้ง	กว้าง ๔ เมตร ยาว ๒๐ เมตร สูง ๑.๕๐ เมตร		๒๐๐,๐๐๐			ปริมาณน้ำที่กักเก็บน้ำ	ประชาชนมีน้ำใช้ในการเกษตรในช่วงฤดูแล้ง	กองช่าง
๙	โครงการก่อสร้างฝายแบบลาดเอียง ลำห้วยขัวน้อย จุดนางสารอง-นางายทองม้วน หมู่ที่ ๑	เพื่อใช้กักเก็บน้ำไว้ใช้ในการเกษตรในช่วงฤดูแล้ง	กว้าง ๔ เมตร ยาว ๒๐ เมตร สูง ๑.๕๐ เมตร		๒๐๐,๐๐๐			ปริมาณน้ำที่กักเก็บน้ำ	ประชาชนมีน้ำใช้ในการเกษตรในช่วงฤดูแล้ง	กองช่าง
๑๐	โครงการก่อสร้างฝายแบบลาดเอียงลำห้วยขัวน้อย จุดนายคำตัน วงศ์ภูธร หมู่ที่ ๑	เพื่อใช้กักเก็บน้ำไว้ใช้ในการเกษตรในช่วงฤดูแล้ง	กว้าง ๔ เมตร ยาว ๑๖ เมตร สูง ๒ เมตร ความลาดเอียง ๑:๑		๒๕๐,๐๐๐			ปริมาณน้ำที่กักเก็บน้ำ	ประชาชนมีน้ำใช้ในการเกษตรในช่วงฤดูแล้ง	กองช่าง
๑๑	โครงการก่อสร้างฝายแบบลาดเอียงห้วยหล่งจาน จุดนายเคลือบ แก้วคอนไทย หมู่ที่ ๑	เพื่อใช้กักเก็บน้ำไว้ใช้ในการเกษตรในช่วงฤดูแล้ง	กว้าง ๔ เมตร ยาว ๑๘ เมตร สูง ๒ เมตร ความลาดเอียง ๑:๑				๒๔๐,๐๐๐	ปริมาณน้ำที่กักเก็บน้ำ	ประชาชนมีน้ำใช้ในการเกษตรในช่วงฤดูแล้ง	กองช่าง
๑๒	โครงการก่อสร้างฝายแบบลาดเอียงจุดนายหมึก บุพชาติ หมู่ที่ ๓	เพื่อใช้กักเก็บน้ำไว้ใช้ในการเกษตรในช่วงฤดูแล้ง	กว้าง ๔ เมตร ยาว ๒๐ เมตร สูง ๑.๕๐ เมตร			๒๕๐,๐๐๐		ปริมาณน้ำที่กักเก็บน้ำ	ประชาชนมีน้ำใช้ในการเกษตรในช่วงฤดูแล้ง	กองช่าง

ที่	โครงการ	วัตถุประสงค์	เป้าหมาย (ผลผลิตของโครงการ)	งบประมาณและที่ผ่านมา				ตัวชี้วัด (KPI)	ผลที่คาดว่าจะได้รับ	หน่วยงาน รับผิดชอบหลัก
				๒๕๖๑ (บาท)	๒๕๖๒ (บาท)	๒๕๖๓ (บาท)	๒๕๖๔ (บาท)			
๑๓	โครงการก่อสร้างฝายลาดเอียงจุดนายนายพันธ์ โทแก้ว หมู่ที่ ๓	เพื่อใช้กักเก็บน้ำไว้ใช้ในการเกษตรในช่วงฤดูแล้ง	กว้าง ๔ เมตร ยาว ๒๐ เมตร สูง ๑.๕๐ เมตร			๒๕๐,๐๐๐		ปริมาณน้ำที่กักเก็บน้ำ	ประชาชนมีน้ำใช้ในการเกษตรในช่วงฤดูแล้ง	กองช่าง
๑๔	โครงการก่อสร้างฝายแบบลาดเอียงจุดนายนายหนู ศรีหาร หมู่ที่ ๓	เพื่อใช้กักเก็บน้ำไว้ใช้ในการเกษตรในช่วงฤดูแล้ง	กว้าง ๔ เมตร ยาว ๒๐ เมตร สูง ๑.๕๐ เมตร		๒๕๐,๐๐๐			ปริมาณน้ำที่กักเก็บน้ำ	ประชาชนมีน้ำใช้ในการเกษตรในช่วงฤดูแล้ง	กองช่าง
๑๕	โครงการก่อสร้างฝายแบบลาดเอียงลำห้วยรวงตอนล่างจุดนายนายห้วง เชื้อนโพธิ์ หมู่ที่ ๔	เพื่อใช้กักเก็บน้ำไว้ใช้ในการเกษตรในช่วงฤดูแล้ง	กว้าง ๔ เมตร สูง ๒ เมตร ยาว ๑๖ เมตร ความลาดเอียง ๑:๑	๒๐๐,๐๐๐				ปริมาณน้ำที่กักเก็บน้ำ	ประชาชนมีน้ำใช้ในการเกษตรในช่วงฤดูแล้ง	กองช่าง
๑๖	โครงการก่อสร้างฝายแบบลาดเอียงลำห้วยไล่ไก่ หมู่ที่ ๕	เพื่อใช้กักเก็บน้ำไว้ใช้ในการเกษตรในช่วงฤดูแล้ง	กว้าง ๔ เมตร สูง ๒ เมตร ยาว ๑๖ เมตร ความลาดเอียง ๑:๑				๒๐๐,๐๐๐	ปริมาณน้ำที่กักเก็บน้ำ	ประชาชนมีน้ำใช้ในการเกษตรในช่วงฤดูแล้ง	กองช่าง
๑๗	โครงการซ่อมแซมฝายลาดเอียงจุดทางข้ามไปบ้านทุ่งมน หมู่ที่ ๖	เพื่อใช้กักเก็บน้ำไว้ใช้ในการเกษตรในช่วงฤดูแล้ง	เทคอนกรีตเสริมเหล็ก กว้าง ๕ เมตร ยาว ๑๕ เมตร หนา ๐.๑๐ (รายละเอียดตามแบบที่กำหนด)		๙๐,๐๐๐			ปริมาณน้ำที่กักเก็บน้ำ	ประชาชนมีน้ำใช้ในการเกษตรในช่วงฤดูแล้ง	กองช่าง
๑๘	โครงการซ่อมแซมสะพานไม้จุดลำห้วยนา จุดนางสงวนนาบำรุง หมู่ที่ ๖	เพื่อใช้กักเก็บน้ำไว้ใช้ในการเกษตรในช่วงฤดูแล้ง	เปลี่ยนไม้ปูพื้นสะพาน พร้อมซ่อมแซมโครงสร้างสะพาน		๑๕๐,๐๐๐			ปริมาณน้ำที่กักเก็บน้ำ	ประชาชนมีน้ำใช้ในการเกษตรในช่วงฤดูแล้ง	กองช่าง

ที่	โครงการ	วัตถุประสงค์	เป้าหมาย (ผลผลิตของโครงการ)	งบประมาณและที่ผ่านมา				ตัวชี้วัด (KPI)	ผลที่คาดว่าจะ จะได้รับ	หน่วยงาน รับผิดชอบหลัก
				๒๕๖๑ (บาท)	๒๕๖๒ (บาท)	๒๕๖๓ (บาท)	๒๕๖๔ (บาท)			
๑๙	โครงการก่อสร้างฝายแบบลาดเอียงจุดน่านายบุญมาก คงศิลา หมู่ที่ ๗	เพื่อใช้กักเก็บน้ำไว้ใช้ในการเกษตรในช่วงฤดูแล้ง	กว้าง ๔ เมตร ยาว ๒๒ เมตร สูง ๑.๕๐ เมตร			๒๐๐,๐๐๐		ปริมาณน้ำที่กักเก็บน้ำ	ประชาชนมีน้ำใช้ในการเกษตรในช่วงฤดูแล้ง	กองช่าง
๒๐	โครงการทำประตูเปิดปิดน้ำจุดสะพานนางละออง หมู่ที่ ๘	เพื่อใช้กักเก็บน้ำไว้ใช้ในการเกษตรในช่วงฤดูแล้ง	ประตูเปิด-ปิดน้ำ ขนาด ๒.๕๐x๑ ม. จำนวน ๔ ช่อง				๖๐๐,๐๐๐	ปริมาณน้ำที่กักเก็บน้ำ	ประชาชนมีน้ำใช้ในการเกษตรในช่วงฤดูแล้ง	กองช่าง
๒๑	ก่อสร้างฝายแบบลาดเอียง หมู่ที่ ๙ จุดน่านางใบจำมีเคนลำห้วยหล่งจาน	เพื่อใช้กักเก็บน้ำไว้ใช้ในการเกษตรในช่วงฤดูแล้ง	กว้าง ๔ เมตร ยาว ๒๒ เมตร สูง ๑.๕๐ เมตร				๓๕๐,๐๐๐	ปริมาณน้ำที่กักเก็บน้ำ	ประชาชนมีน้ำใช้ในการเกษตรในช่วงฤดูแล้ง	กองช่าง
๒๒	โครงการก่อสร้างฝายแบบลาดเอียงลำห้วยหล่งจาน จุดน่านายสุเทพ ประสันแพงศรี หมู่ที่ ๙	เพื่อใช้กักเก็บน้ำไว้ใช้ในการเกษตรในช่วงฤดูแล้ง	กว้าง ๔ เมตร ยาว ๒๐ เมตร สูง ๒ เมตร ความลาดเอียง ๑:๑				๘๐,๐๐๐	ปริมาณน้ำที่กักเก็บน้ำ	ประชาชนมีน้ำใช้ในการเกษตรในช่วงฤดูแล้ง	กองช่าง
๒๓	โครงการซ่อมแซมฝายจุดน่านายเย็น ศรีบุญโรจน์ (สะพาน ๒) หมู่ที่ ๙	เพื่อใช้กักเก็บน้ำไว้ใช้ในการเกษตรในช่วงฤดูแล้ง	เขตกอนกรีตเสริมเหล็ก ลอดใต้ฝาย ความยาวรวม ๑๘ เมตร หนา ๐.๒๐ เมตร ลึก ๑ เมตร				๘๐,๐๐๐	ปริมาณน้ำที่กักเก็บน้ำ	ประชาชนมีน้ำใช้ในการเกษตรในช่วงฤดูแล้ง	กองช่าง
๒๔	โครงการก่อสร้างฝายแบบลาดเอียงลำห้วยชันน้อยจุดน่านางเส็ง ศิริแวง หมู่ที่ ๑๐	เพื่อใช้กักเก็บน้ำไว้ใช้ในการเกษตรในช่วงฤดูแล้ง	สันฝายกว้าง ๔ เมตร ยาว ๑๕ เมตร สูง ๒ เมตร			๒๐๐,๐๐๐		ปริมาณน้ำที่กักเก็บน้ำ	ประชาชนมีน้ำใช้ในการเกษตรในช่วงฤดูแล้ง	กองช่าง

ที่	โครงการ	วัตถุประสงค์	เป้าหมาย (ผลผลิตของโครงการ)	งบประมาณและที่ผ่านมา				ตัวชี้วัด (KPI)	ผลที่คาดว่าจะได้รับ	หน่วยงาน รับผิดชอบหลัก
				๒๕๖๑ (บาท)	๒๕๖๒ (บาท)	๒๕๖๓ (บาท)	๒๕๖๔ (บาท)			
๒๕	โครงการก่อสร้างฝายแบบลาดเอียงลำห้วยหล่งจาน จุฑนา นายชุมพล ศรีทวน หมู่ที่ ๑๐	เพื่อใช้กักเก็บน้ำไว้ใช้ในการเกษตรในช่วงฤดูแล้ง	สันฝายกว้าง ๔ เมตร ยาว ๑๕ เมตร สูง ๒ เมตร		๒๐๐,๐๐๐			ปริมาณน้ำที่กักเก็บน้ำ	ประชาชนมีน้ำใช้ในการเกษตรในช่วงฤดูแล้ง	กองช่าง
๒๖	โครงการก่อสร้างฝายแบบลาดเอียงลำห้วยหล่งจาน จุฑนา นายเลียง นานันท์หมู่ที่ ๑๐	เพื่อใช้กักเก็บน้ำไว้ใช้ในการเกษตรในช่วงฤดูแล้ง	สันฝายกว้าง ๔ เมตร ยาว ๑๕ เมตร สูง ๒ เมตร			๒๐๐,๐๐๐		ปริมาณน้ำที่กักเก็บน้ำ	ประชาชนมีน้ำใช้ในการเกษตรในช่วงฤดูแล้ง	กองช่าง
๒๗	โครงการก่อสร้างฝายกักเก็บน้ำลำห้วยกุดลาด ชวงนาแม่เฉียว หมู่ที่ ๖	เพื่อใช้กักเก็บน้ำไว้ใช้ในการเกษตรในช่วงฤดูแล้ง	สันฝายกว้าง ๔ เมตร ยาว ๒๔ เมตร สูง ๒ เมตร				๓๕๐,๐๐๐	ปริมาณน้ำที่กักเก็บน้ำ	ประชาชนมีน้ำใช้ในการเกษตรในช่วงฤดูแล้ง	กองช่าง
๒๘	โครงการก่อสร้างฝายแบบลาดเอียงจุดนายนายประมวล ประมะคัง (ลำห้วยส้มป่อย) หมู่ที่ ๗	เพื่อใช้กักเก็บน้ำไว้ใช้ในการเกษตรในช่วงฤดูแล้ง	กว้าง ๔ เมตร ยาว ๒๒ เมตร สูง ๑.๕๐ เมตร			๒๐๐,๐๐๐		ปริมาณน้ำที่กักเก็บน้ำ	ประชาชนมีน้ำใช้ในการเกษตรในช่วงฤดูแล้ง	กองช่าง
๒๙	โครงการก่อสร้างฝายภายในตำบลท่าวัด	เพื่อใช้กักเก็บน้ำไว้ใช้ในการเกษตรในช่วงฤดูแล้ง	หมู่ที่ ๑ - หมู่ที่ ๑๐ ภายในตำบลท่าวัด	๕๐๐,๐๐๐	๕๐๐,๐๐๐	๕๐๐,๐๐๐	๕๐๐,๐๐๐	จำนวนฝายที่ก่อสร้าง	ประชาชนมีน้ำใช้ในการเกษตรในช่วงฤดูแล้ง	กองช่าง
๓๐	โครงการซ่อมแซมฝายที่ชำรุดภายในตำบลท่าวัด	เพื่อซ่อมแซมฝายที่ชำรุด	หมู่ที่ ๑ - หมู่ที่ ๑๐ ภายในตำบลท่าวัด	๕๐๐,๐๐๐	๕๐๐,๐๐๐	๕๐๐,๐๐๐	๕๐๐,๐๐๐	จำนวนฝายที่ชำรุด	ประชาชนมีน้ำใช้ในการเกษตรในช่วงฤดูแล้ง	กองช่าง
๓๑	โครงการพัฒนาแหล่งน้ำภายในตำบลท่าวัด	เพื่อใช้กักเก็บน้ำไว้ใช้ในการเกษตรในช่วงฤดูแล้ง	หมู่ที่ ๑ - ๑๐ ตำบลท่าวัด	๕๐๐,๐๐๐	๕๐๐,๐๐๐	๕๐๐,๐๐๐	๕๐๐,๐๐๐	ร้อยละของประชาชนที่มีน้ำใช้ในการเกษตร	ประชาชนมีน้ำใช้ในการเกษตรในช่วงฤดูแล้ง	กองช่าง



ก. ยุทธศาสตร์จังหวัดที่ ๑ การยกระดับการพัฒนาเศรษฐกิจและเพิ่มขีดความสามารถทางการแข่งขัน

ข. ยุทธศาสตร์การพัฒนาของ อปท. ในเขตจังหวัด ที่ ๕ การพัฒนาการเกษตรยั่งยืน

ยุทธศาสตร์ที่ ๒ ด้านเศรษฐกิจ

แผนงานการเกษตร

ที่	โครงการ	วัตถุประสงค์	เป้าหมาย (ผลผลิตของโครงการ)	งบประมาณและที่ผ่านมา				ตัวชี้วัด (KPI)	ผลที่คาดว่าจะ จะได้รับ	หน่วยงาน รับผิดชอบหลัก
				๒๕๖๑ (บาท)	๒๕๖๒ (บาท)	๒๕๖๓ (บาท)	๒๕๖๔ (บาท)			
๑	โครงการช่วยเหลือประชาชน ที่ประกอบอาชีพการเกษตร	เพื่อบรรเทาปัญหา ความเดือดร้อนให้กับ เกษตรกร	เกษตรกรในตำบลท่าวัด		๑๐๐,๐๐๐			ความพึงพอใจของ เกษตรกร	เกษตรกรได้รับความช่วยเหลือจาก ภัยพิบัติพืชผล	สำนักปลัด
๒	โครงการส่งเสริมการปลูกมัน สำประหลังพันธุ์ดี	เพื่อให้เกษตรกรมีพันธุ์ มันสำประหลังที่ดีใน การทำพันธุ์	เกษตรกรในตำบลท่าวัด		๑๐๐,๐๐๐			ความพึงพอใจของ เกษตรกร	เกษตรกรได้รับพันธุ์ ข้าวดี	สำนักปลัด
๓	โครงการส่งเสริมการปลูก พืชผักปลอดสารพิษ	เพื่อให้เกษตรกรมี สุขภาพดี	เกษตรกรในตำบลท่าวัด		๕๐,๐๐๐			ความพึงพอใจของ เกษตรกร	เกษตรกรมีสุขภาพดี	สำนักปลัด
๔	โครงการส่งเสริมการปลูกผัก สวนครัว ด้านทิศตะวันตก หนองเขือก หมู่ที่ ๑๐	เพื่อให้ประชาชนมีผัก สวนครัวไว้รับประทาน	ประชาชน หมู่ที่ ๑๐	๒๐,๐๐๐				ความพึงพอใจ ของประชาชน	ประชาชนมีผักสวน ครัวไว้รับประทาน	สำนักปลัด

๒.๒ แผนงานสร้างความเข้มแข็งของชุมชน

ที่	โครงการ	วัตถุประสงค์	เป้าหมาย (ผลผลิตของโครงการ)	งบประมาณและที่ผ่านมา				ตัวชี้วัด (KPI)	ผลที่คาดว่าจะ จะได้รับ	หน่วยงาน รับผิดชอบหลัก
				๒๕๖๑ (บาท)	๒๕๖๒ (บาท)	๒๕๖๓ (บาท)	๒๕๖๔ (บาท)			
๑	โครงการส่งเสริมกลุ่มอาชีพ และเพิ่มศักยภาพของสตรี หมู่ ที่ ๑ และหมู่ที่ ๒	เพื่อสนับสนุน งบประมาณแก่กลุ่ม อาชีพ	ประชาชนในเขตพื้นที่ หมู่ที่ ๑ และหมู่ที่ ๒	๓๐,๐๐๐				ประชาชนมีรายได้ เพิ่มขึ้น	ประชาชนมีรายได้ เสริม	สำนักปลัด
๒	โครงการส่งเสริมและพัฒนา อาชีพของประชาชนใน ครัวเรือนและกลุ่มอาชีพ ตำบลท่าวัด	เพื่อพัฒนาความรู้และ ทักษะเพิ่มรายได้ ให้กับกลุ่มอาชีพ	ประชาชนกลุ่มอาชีพใน ตำบลท่าวัด	๕๐,๐๐๐	๕๐,๐๐๐	๕๐,๐๐๐	๕๐,๐๐๐	ประชาชนมีรายได้ เพิ่มขึ้น	ประชาชนมีรายได้ เสริม และทักษะ ทางอาชีพมากขึ้น	สำนักปลัด
๓	โครงการส่งเสริมพัฒนา อาชีพและเครื่องมือการเกษตร หมู่ที่ ๗	เพื่อสนับสนุน งบประมาณแก่กลุ่ม อาชีพ	ประชาชนในเขตพื้นที่ หมู่ที่ ๗	๓๐,๐๐๐				ประชาชนมีรายได้ เพิ่มขึ้น	ประชาชนมีรายได้ เสริม และทักษะ ทางอาชีพมากขึ้น	สำนักปลัด
๔	โครงการขับเคลื่อนการพัฒนา ตามปรัชญาเศรษฐกิจพอเพียง	เพื่อปลูกฝังให้ ประชาชนดำรงชีวิต ตามปรัชญาเศรษฐกิจ พอเพียง	ประชาชนในพื้นที่ตำบล ท่าวัด	๔๐,๐๐๐				ประชาชนมีรายได้ เพิ่มขึ้น	มีหมู่บ้านที่ใช้ แนวทางเศรษฐกิจ พอเพียงในการ ดำเนิน ชีวิตประจำวันเพิ่มขึ้น	สำนักปลัด
๕	กั๊ยมเงินกองทุนหมุนเวียน เศรษฐกิจชุมชน	เพื่อให้สมาชิกกองทุน เงินเศรษฐกิจชุมชนได้ มีเงินหมุนเวียนและ ลงทุนด้านอาชีพ	สมาชิกกองทุน เศรษฐกิจชุมชนตำบล ท่าวัด	๒๕๐,๐๐๐	๒๕๐,๐๐๐	๒๕๐,๐๐๐	๒๕๐,๐๐๐	ประชาชนมีรายได้ เพิ่มขึ้นไม่ต่ำกว่า ๓๐,๐๐๐บาท/ คน/ปี	เพื่อให้สมาชิก กองทุนเงิน เศรษฐกิจชุมชนได้มี เงินหมุนเวียนและ ลงทุนด้านอาชีพ	สำนักปลัด

ที่	โครงการ	วัตถุประสงค์	เป้าหมาย (ผลผลิตของโครงการ)	งบประมาณและที่ผ่านมา				ตัวชี้วัด (KPI)	ผลที่คาดว่าจะได้รับ	หน่วยงาน รับผิดชอบหลัก
				๒๕๖๑ (บาท)	๒๕๖๒ (บาท)	๒๕๖๓ (บาท)	๒๕๖๔ (บาท)			
๖	โครงการส่งเสริมและพัฒนาอาชีพของประชาชน เช่น กลุ่มทอเสื่อกก/ทอผ้าฝ้าย กลุ่มเลี้ยงโค กระบือ กลุ่มเลี้ยงสุกร ฯลฯ หมู่ที่ ๑ - หมู่ที่ ๑๐	เพื่อให้สมาชิกกลุ่มอาชีพต่างๆ มีอาชีพเพิ่มขึ้น	กลุ่มอาชีพในตำบลท่าวัด	๓๐๐,๐๐๐	๓๐๐,๐๐๐	๓๐๐,๐๐๐	๓๐๐,๐๐๐	ประชาชนมีรายได้เพิ่มขึ้น	ประชาชนมีรายได้เสริม	สำนักปลัด
๗	ศูนย์พัฒนาคุณภาพชีวิตและส่งเสริมอาชีพผู้สูงอายุ	เพื่อเป็นศูนย์ส่งเสริมอาชีพและการถ่ายทอดภูมิปัญญาของผู้สูงอายุในชุมชน	ผู้สูงอายุในชุมชนและประชาชนทั่วไปในตำบลท่าวัด	๓๐,๐๐๐	๓๐,๐๐๐	๓๐,๐๐๐	๓๐,๐๐๐	ผู้สูงอายุ/ประชาชนมีรายได้เพิ่มขึ้น	ยกระดับและพัฒนารูปแบบการวัดบริการและสวัสดิการทางสังคมเพื่อพัฒนาคุณภาพชีวิต	สำนักปลัด
๘	โครงการอบรมและศึกษาดูงานของกลุ่มอาชีพกองทุนคณะกรรมการหมู่บ้านประชาชน	เพื่อให้สมาชิกกลุ่มอาชีพความรู้เพิ่มมากขึ้น	กลุ่มอาชีพต่างๆในตำบลท่าวัด	๒๐๐,๐๐๐	๒๐๐,๐๐๐	๒๐๐,๐๐๐	๒๐๐,๐๐๐	จำนวนผู้เข้าร่วมอบรม	ประชาชนมีความรู้มากขึ้น	สำนักปลัด
๙	โครงการฝึกอาชีพให้กับประชาชนในตำบลท่าวัด	เพื่อให้ประชาชนมีอาชีพเสริมและมีรายได้เพิ่มขึ้น	ประชาชนในพื้นที่ตำบลท่าวัด	๒๐๐,๐๐๐	๒๐๐,๐๐๐	๒๐๐,๐๐๐	๒๐๐,๐๐๐	จำนวนผู้เข้าร่วมอบรม	ประชาชนในตำบลท่าวัดทุกหมู่สามารถฝึกอาชีพและนำไปประกอบอาชีพได้	สำนักปลัด

ที่	โครงการ	วัตถุประสงค์	เป้าหมาย (ผลผลิตของโครงการ)	งบประมาณและที่ผ่านมา				ตัวชี้วัด (KPI)	ผลที่คาดว่าจะได้รับ	หน่วยงาน รับผิดชอบหลัก
				๒๕๖๑ (บาท)	๒๕๖๒ (บาท)	๒๕๖๓ (บาท)	๒๕๖๔ (บาท)			
๑๐	โครงการฝึกอบรม ประชาชนรู้งานสืบสาน พระราชดำริ	เพื่อถ่ายทอด ความรู้สู่ประชาชน จากรุ่นสู่รุ่นที่จะสืบ สานและน้อมนำ พระราชดำริไปใช้ ในการดำเนินชีวิต อย่างถูกต้องและ สามารถบูรณาการ ไปสู่การพัฒนา ชุมชนและสังคม ต่อไป	ประชาชนในพื้นที่ ตำบลท่าวัด		๑๐๐,๐๐๐			จำนวนผู้เข้าร่วม อบรม	ประชาชนใน พื้นที่ได้มีโอกาส ในการเรียนรู้กับ เกษตรกรผู้น้อม นำแนวทาง เศรษฐกิจ พอเพียงมา ประกอบอาชีพ และดำเนินชีวิต	สำนักปลัด

ก. ยุทธศาสตร์จังหวัดที่ ๒ การพัฒนาคนและสังคมที่มีคุณภาพ

ข. ยุทธศาสตร์การพัฒนาของ อปท. ในเขตจังหวัด ที่ ๓ การพัฒนาและศักยภาพพลเมือง

ยุทธศาสตร์ที่ ๓ ด้านคุณภาพชีวิต

แผนงานการศึกษา

ที่	โครงการ	วัตถุประสงค์	เป้าหมาย (ผลผลิตของโครงการ)	งบประมาณและที่ผ่านมา				ตัวชี้วัด (KPI)	ผลที่คาดว่าจะ จะได้รับ	หน่วยงาน รับผิดชอบหลัก
				๒๕๖๑ (บาท)	๒๕๖๒ (บาท)	๒๕๖๓ (บาท)	๒๕๖๔ (บาท)			
๑	อุดหนุนโรงเรียนบ้านหนอง แวงท่าวัด ค่าอาหารกลางวัน	เพื่อให้เด็กนักเรียน โรงเรียนบ้านหนอง แวงท่าวัด ได้ รับประทานอาหารเช้า เจริญเติบโตตามวัย	เด็กนักเรียนโรงเรียน บ้านหนองแวงท่าวัด	๑,๐๒๔,๐๐๐	๑,๐๒๔,๐๐๐	๑,๐๒๔,๐๐๐	๑,๐๒๔,๐๐๐	จำนวนนักเรียนที่ ได้รับประทาน อาหารเช้า	เด็กนักเรียน โรงเรียนบ้านหนอง แวงท่าวัดได้ รับประทานอาหารเช้า และเจริญเติบโต ตามวัย	กองการศึกษาฯ
๒	อุดหนุนโรงเรียนบ้านรวงโนน ไทรโนนไจด์ค่าอาหารกลางวัน	เพื่อให้เด็กนักเรียน โรงเรียนรวงโนนไทร โนนไจด์ ได้ รับประทานอาหารเช้า เจริญเติบโตตามวัย	เด็กนักเรียนโรงเรียน บ้านรวงโนนไทรโนนไจด์	๔๒๘,๐๐๐	๔๒๘,๐๐๐	๔๒๘,๐๐๐	๔๒๘,๐๐๐	จำนวนนักเรียนที่ ได้รับประธา นาอาหารเช้า	เด็กนักเรียน โรงเรียนบ้านรวง โนนไทรโนนไจด์ได้ รับประทานอาหารเช้า และเจริญเติบโต ตามวัย	กองการศึกษาฯ
๓	อุดหนุนโรงเรียนป่าไม้อุทิศ ๑ (บ้านลาด) ค่าอาหารกลางวัน	เพื่อให้เด็กนักเรียน โรงเรียนป่าไม้อุทิศ ๑ (บ้านลาด) ได้ รับประทานอาหารเช้า เจริญเติบโตตามวัย	เด็กนักเรียนโรงเรียนป่า ไม้อุทิศ ๑ (บ้านลาด)	๘๐,๐๐๐	๘๐,๐๐๐	๘๐,๐๐๐	๘๐,๐๐๐	จำนวนนักเรียนที่ ได้รับประทาน อาหารเช้า	เด็กนักเรียน โรงเรียนป่าไม้อุทิศ ๑ (บ้านลาด) ได้ รับประทานอาหารเช้า และเจริญเติบโต ตามวัย	กองการศึกษาฯ

ที่	โครงการ	วัตถุประสงค์	เป้าหมาย (ผลผลิตของโครงการ)	งบประมาณและที่ผ่านมา				ตัวชี้วัด (KPI)	ผลที่คาดว่าจะได้รับ	หน่วยงาน รับผิดชอบหลัก
				๒๕๖๑ (บาท)	๒๕๖๒ (บาท)	๒๕๖๓ (บาท)	๒๕๖๔ (บาท)			
๔	โครงการจัดหาอาหารกลางวัน ศูนย์พัฒนาเด็กเล็กองค์การบริหารส่วน ตำบลท่าวัด	เพื่อให้เด็กเล็กศูนย์ พัฒนาเด็กเล็ก องค์การบริหารส่วน ตำบลท่าวัดได้ รับประทานอาหารและ เจริญเติบโตตามวัย	เด็กเล็กศูนย์พัฒนาเด็ก เล็กองค์การบริหารส่วน ตำบลท่าวัด	๕๗๗,๒๐๐	๕๗๗,๒๐๐	๕๗๗,๒๐๐	๕๗๗,๒๐๐	จำนวนนักเรียนที่ ได้รับประทาน อาหารกลางวัน	เด็กเล็กศูนย์พัฒนา เด็กเล็กองค์การบริหารส่วน ตำบลท่าวัดเจริญเติบโต ตามวัย	กองการศึกษา
๕	สนับสนุนอาหารเสริม(นม)	เพื่อให้เด็กเล็กศูนย์ พัฒนาเด็กเล็ก อบต. ท่าวัด และนักเรียน โรงเรียนในเขตตำบล ท่าวัด ได้ดื่มนมและ เจริญเติบโตตามวัย	เด็กเล็กศูนย์พัฒนาเด็ก เล็ก อบต.ท่าวัดและ นักเรียนโรงเรียนในเขต ตำบลท่าวัด	๙๖๒,๙๖๕	๙๖๒,๙๖๕	๙๖๒,๙๖๕	๙๖๒,๙๖๕	จำนวนเด็ก นักเรียนที่ได้รับ ประทานอาหาร เสริม(นม)	เพื่อให้เด็กเล็กใน ศูนย์พัฒนาเด็กเล็ก อบต.ท่าวัด และ นักเรียนในโรงเรียน ในเขตตำบลท่าวัด ได้ดื่มนมและ เจริญเติบโตตามวัย	กองการศึกษา
๖	โครงการจัดงานวันแม่ แห่งชาติศูนย์พัฒนาเด็กเล็ก	เพื่อให้เด็กศูนย์ฯ รู้คุณ และแสดงความรักต่อ มารดา	เด็กเล็กในศูนย์พัฒนา เด็กเล็กอบต.ท่าวัด	๑๐,๐๐๐	๑๐,๐๐๐	๑๐,๐๐๐	๑๐,๐๐๐	จำนวนประชาชน ที่เข้าร่วมกิจกรรม	เด็กเล็กในศูนย์ พัฒนาเด็กเล็กอบต. ท่าวัด	กองการศึกษา
๗	โครงการจัดงานวันเด็กแห่งชาติ	เพื่อให้เด็กและเยาวชน ในเขตตำบลท่าวัดได้รู้ บทบาทความสำคัญ ของตน	เด็กและเยาวชนในเขต ตำบลท่าวัด	๖๐,๐๐๐	๖๐,๐๐๐	๖๐,๐๐๐	๖๐,๐๐๐	จำนวนเด็กที่เข้า ร่วมกิจกรรม	เด็กและเยาวชนใน เขตตำบลท่าวัด ได้รับความรู้ บทบาทความสำคัญ ตน	กองการศึกษา

ที่	โครงการ	วัตถุประสงค์	เป้าหมาย (ผลผลิตของโครงการ)	งบประมาณและที่ผ่านมา				ตัวชี้วัด (KPI)	ผลที่คาดว่าจะได้รับ	หน่วยงาน รับผิดชอบหลัก
				๒๕๖๑ (บาท)	๒๕๖๒ (บาท)	๒๕๖๓ (บาท)	๒๕๖๔ (บาท)			
๘	โครงการจ้างนักเรียนนักศึกษาทำงานช่วงปิดภาคเรียน	เพื่อให้ นักเรียน นักศึกษาใช้เวลาว่างให้เป็นประโยชน์ในช่วงปิดเทอม	นักเรียน ,นักศึกษาในเขตตำบลท่าวัด	๓๐,๐๐๐	๓๐,๐๐๐	๓๐,๐๐๐	๓๐,๐๐๐	จำนวนนักเรียนที่ทำงานช่วงปิดเทอม	นักเรียนนักศึกษาใช้เวลาว่างให้เป็นประโยชน์ ในช่วงปิดเทอม	กองการศึกษา
๙	โครงการปรับปรุงภูมิทัศน์ศูนย์พัฒนาเด็กเล็ก	เพื่อให้บริเวณศูนย์พัฒนาเด็กเล็กเป็นสถานที่เหมาะกับการจัดประสบการณ์เรียนรู้	เด็กเล็กศูนย์พัฒนาเด็กเล็กองค์การบริหารส่วนตำบลท่าวัด		๕๐,๐๐๐			ร้อยละความพึงพอใจของผู้ใช้บริการ	บริเวณศูนย์พัฒนาเด็กเล็กเป็นสถานที่เหมาะสมกับการจัดประสบการณ์เรียนรู้	กองการศึกษา
๑๐	โครงการก่อสร้างรั้วศูนย์พัฒนาเด็กเล็ก (ด้านทิศตะวันออก)	เพื่อให้เด็กเล็กมีความปลอดภัยขณะจัดประสบการณ์เรียนรู้ที่ศูนย์พัฒนาเด็กเล็ก	ศูนย์พัฒนาเด็กเล็ก อบต.ท่าวัด (รายละเอียดตามแบบแปลน อบต.กำหนด)	๒๐๐,๐๐๐				ร้อยละความพึงพอใจของผู้ใช้บริการ	เด็กเล็กในศูนย์พัฒนาเด็กเล็ก อบต.ท่าวัด มีความปลอดภัย ขณะจัดประสบการณ์เรียนรู้ที่ศูนย์พัฒนาเด็กเล็ก	กองการศึกษา
๑๑	โครงการฝึกซ้อมป้องกันอุบัติเหตุศูนย์พัฒนาเด็ก อบต.ท่าวัด	เพื่อเตรียมพร้อมรับสถานการณ์ฉุกเฉินและเกิดความปลอดภัย	ฝึกซ้อมป้องกันอุบัติเหตุ ศูนย์พัฒนาเด็กเล็ก ๑ ครั้งต่อปี	๑๐,๐๐๐	๑๐,๐๐๐	๑๐,๐๐๐	๑๐,๐๐๐	ร้อยละความพึงพอใจ	เด็กมีความปลอดภัยกรณีเกิดสถานการณ์ฉุกเฉิน	กองการศึกษา
๑๒	จัดซื้อวัสดุ,ครุภัณฑ์สำหรับศูนย์พัฒนาเด็กเล็กและกองการศึกษา ศาสนาและวัฒนธรรม	เพื่อให้มีวัสดุ,ครุภัณฑ์ใช้ในศูนย์พัฒนาเด็กเล็ก อบต.ท่าวัด กองการศึกษา ศาสนาและวัฒนธรรม	ศูนย์พัฒนาเด็กเล็ก อบต.ท่าวัด และกองการศึกษา ศาสนาและวัฒนธรรม	๘๐,๐๐๐	๘๐,๐๐๐	๘๐,๐๐๐	๘๐,๐๐๐	ร้อยละความพึงพอใจในการใช้วัสดุอุปกรณ์	มีวัสดุ,ครุภัณฑ์ ใช้ในศูนย์พัฒนาเด็กเล็กอบต.ท่าวัดการกองการศึกษา	กองการศึกษา

ที่	โครงการ	วัตถุประสงค์	เป้าหมาย (ผลผลิตของโครงการ)	งบประมาณและที่ผ่านมา				ตัวชี้วัด (KPI)	ผลที่คาดว่าจะได้รับ	หน่วยงาน รับผิดชอบหลัก
				๒๕๖๑ (บาท)	๒๕๖๒ (บาท)	๒๕๖๓ (บาท)	๒๕๖๔ (บาท)			
๑๓	โครงการจัดหาวัสดุการศึกษา และวัสดุสื่อการเรียนการสอน	เพื่อให้มีวัสดุการศึกษา ในการจัด ประสบการณ์เรียนรู้	วัสดุการศึกษาตาม รายการที่ คณะกรรมการฯคัดเลือก	๑๘๘,๗๐๐	๑๘๘,๗๐๐	๑๘๘,๗๐๐	๑๘๘,๗๐๐	ร้อยละความพึง พอใจในการใช้ วัสดุการศึกษา	เด็กมีพัฒนาการ เหมาะสมตามวัย ทั้งด้านร่างกาย อารมณ์ จิตใจ สังคมและสติปัญญา	กองการศึกษาฯ
๑๔	โครงการตรวจส่งเสริมทันต สุขภาพ	เพื่อลดปัญหาฟันผุใน เด็กเล็ก	จัดอบรมให้ความรู้ด้าน ทันตสาธารณสุขแก่ ผู้ปกครองและผู้ดูแลเด็ก	๒๐,๐๐๐	๒๐,๐๐๐	๒๐,๐๐๐	๒๐,๐๐๐	จำนวนเด็กที่เข้า ร่วมโครงการ	เด็กเล็กฟันผุไม่เกิน ร้อยละ ๔๐	กองการศึกษาฯ
๑๕	โครงการปฐยา ตามขยายสอน หลาน	เพื่อปลูกฝังให้เด็กเล็ก ได้ตระหนักและเห็น คุณค่าของมรดกทาง วัฒนธรรมและ ประเพณีท้องถิ่นอีสาน ประเพณีท้องถิ่นอีสาน	ปฐยา ตายาย สอนเด็ก เล็กเกี่ยวกับมรดกทาง วัฒนธรรมและประเพณี ท้องถิ่นอีสานอย่างน้อย เดือนละ ๑ ครั้ง	๑๐,๐๐๐	๑๐,๐๐๐	๑๐,๐๐๐	๑๐,๐๐๐	จำนวนผู้ที่เข้าร่วม โครงการ	เด็กเล็กตระหนัก และเห็นคุณค่าของ มรดกทาง วัฒนธรรมและ ประเพณีท้องถิ่น อีสาน	กองการศึกษาฯ
๑๖	โครงการส่งเสริมการจัด ประสบการณ์การเรียนรู้ ภาษาอังกฤษและภาษาอาเซียน	เพื่อเตรียมความพร้อม เด็กเล็กให้มีพื้นฐาน ภาษาอังกฤษและ ภาษาอาเซียน	จัดประสบการณ์การ เรียนรู้ด้านภาษาอังกฤษ และภาษาอาเซียนอย่าง น้อยสัปดาห์ละ ๒ ครั้ง		๓,๐๐๐	๓,๐๐๐	๓,๐๐๐	จำนวนครั้งในการ จัดประสบการณ์	เด็กเล็กมีความรู้ ภาษาอังกฤษและ ภาษาอาเซียน	กองการศึกษาฯ



ที่	โครงการ	วัตถุประสงค์	เป้าหมาย (ผลผลิตของโครงการ)	งบประมาณและที่ผ่านมา				ตัวชี้วัด (KPI)	ผลที่คาดว่าจะได้รับ	หน่วยงาน รับผิดชอบหลัก
				๒๕๖๑ (บาท)	๒๕๖๒ (บาท)	๒๕๖๓ (บาท)	๒๕๖๔ (บาท)			
๑๗	โครงการเสริมสร้างความรู้พื้นฐานเกี่ยวกับประเทศอาเซียนให้แก่เด็กเล็ก	เพื่อให้เด็กเล็กมีความรู้พื้นฐานเกี่ยวกับประเทศอาเซียน	จัดกิจกรรมเสริมสร้างความรู้พื้นฐานแก่เด็กเล็กเกี่ยวกับประเทศอาเซียน		๑๐,๐๐๐	๑๐,๐๐๐	๑๐,๐๐๐	จำนวนเด็กที่เข้าร่วมโครงการ	เด็กเล็กมีความรู้พื้นฐานเกี่ยวกับประเทศอาเซียนและมีความพร้อมในการก้าวสู่ประชาคมเศรษฐกิจอาเซียน	กองการศึกษาฯ
๑๘	โครงการจ้างเหมาทำความสะอาดศูนย์พัฒนาเด็กเล็ก	เพื่อให้เด็กเล็กอยู่ในสภาพแวดล้อมที่สะอาด ถูกสุขลักษณะ	คนทำความสะอาดจำนวน ๑ คน	๖๐,๐๐๐	๖๐,๐๐๐	๖๐,๐๐๐	๖๐,๐๐๐	ร้อยละความพึงพอใจของผู้มาใช้บริการ	เด็กเล็กอยู่ในสภาพแวดล้อมที่สะอาดถูกสุขลักษณะ สะอาดเป็นระเบียบเรียบร้อย	กองการศึกษาฯ
๑๙	โครงการบำรุงรักษาและซ่อมแซมทรัพย์สิน	เพื่อบำรุงรักษาซ่อมแซมทรัพย์สินให้พร้อมใช้งานและจัดประสบการณ์การเรียนรู้	พัสดุพร้อมใช้งานและจัดประสบการณ์การเรียนรู้	๕,๐๐๐	๕,๐๐๐	๕,๐๐๐	๕,๐๐๐	จำนวนครั้งที่ซ่อมแซม	มีพัสดุที่พร้อมในการจัดประสบการณ์การเรียนรู้และการปฏิบัติงานวิชาการ	กองการศึกษาฯ
๒๐	โครงการจัดหาระบบเทคโนโลยีสารสนเทศและการสื่อสารที่ทันสมัยมาใช้ในการจัดประสบการณ์	เพื่อให้มีสื่อการเรียนการสอนที่ทันสมัยในการจัดการประสบการณ์แก่เด็กเล็ก	สื่อการเรียนการสอนที่ทันสมัยสำหรับการจัดประสบการณ์เพียงพอ		๕๐,๐๐๐	๕๐,๐๐๐	๕๐,๐๐๐	ร้อยละความพึงพอใจในการใช้เทคโนโลยี	มีสื่อการเรียนการสอนที่ทันสมัยในการจัดการประสบการณ์การเรียนรู้	กองการศึกษาฯ

ที่	โครงการ	วัตถุประสงค์	เป้าหมาย (ผลผลิตของโครงการ)	งบประมาณและที่ผ่านมา				ตัวชี้วัด (KPI)	ผลที่คาดว่าจะได้รับ	หน่วยงาน รับผิดชอบหลัก
				๒๕๖๑ (บาท)	๒๕๖๒ (บาท)	๒๕๖๓ (บาท)	๒๕๖๔ (บาท)			
๒๑	โครงการปรับปรุงระบบการจัดเก็บรวบรวมข้อมูลและเผยแพร่ข้อมูล	เพื่อเก็บข้อมูลของศูนย์พัฒนาเด็กเล็กอย่างเป็นระบบ	จัดเก็บข้อมูลเด็กเล็ก ข้อมูลครูผู้ดูแลเด็ก		๓,๐๐๐	๓,๐๐๐	๓,๐๐๐	ร้อยละความพึงพอใจของผู้รับบริการ	มีข้อมูลเกี่ยวกับศูนย์พัฒนาเด็กเล็กที่เป็นระบบ สะดวกต่อการสืบค้น	กองการศึกษาฯ
๒๒	โครงการศึกษาดูงานมหกรรมการศึกษา	เพื่อเพิ่มพูนความรู้ด้านการศึกษาให้กับครูผู้ดูแลเด็กและบุคลากรทางการศึกษาสามารถนำความรู้มาประยุกต์ใช้ในการทำงาน	ครูผู้ดูแลเด็ก ผู้บริหารท้องถิ่น คณะกรรมการบริหารศูนย์ฯ และบุคลากรทางการศึกษา		๔๐,๐๐๐	๔๐,๐๐๐	๔๐,๐๐๐	จำนวนผู้เข้าร่วมโครงการ	ครูผู้ดูแลเด็ก และบุคลากรทางการศึกษามีความรู้ด้านการศึกษาสามารถนำความรู้มาประยุกต์ใช้ในการทำงานเพิ่มมากขึ้น	กองการศึกษาฯ
๒๓	โครงการพัฒนาคุณธรรมจริยธรรมภายในสถานศึกษา	เพื่อพัฒนาครูให้เป็นผู้มีคุณธรรมจริยธรรม	จัดกิจกรรมพัฒนาคุณธรรมจริยธรรม ๓ เดือนต่อครั้ง		๑๕,๐๐๐	๑๕,๐๐๐	๑๕,๐๐๐	จำนวนผู้เข้าร่วมโครงการ	ครูมีคุณธรรมจริยธรรม	กองการศึกษาฯ
๒๔	โครงการส่งเสริมสนับสนุนการจัดทำหลักสูตร ศพด.และจัดกิจกรรมตามหลักสูตร	เพื่อครูผู้ดูแลเด็กได้จัดทำแผนประสบการณ์ การเรียนรู้ได้เหมาะสมกับวัยและพัฒนาการของเด็ก	เพื่อทำกิจกรรม การเรียนการสอนเด็กเล็กในแต่ละวัน	๑๐,๐๐๐	๑๐,๐๐๐	๑๐,๐๐๐	๑๐,๐๐๐	จำนวนผู้เข้าร่วมโครงการ	ครูมีความรู้ความสามารถในการจัดทำหลักสูตรได้เหมาะสมกับเด็กในแต่ละช่วงอายุ	กองการศึกษาฯ
๒๕	โครงการผลิตสื่อและนวัตกรรมการจัดประสบการณ์	เพื่อครูได้เรียนรู้วิธีการจัดทำสื่อและนวัตกรรมนำไปสอนเด็กเล็ก	เพื่อนำไปใช้จัดประสบการณ์การเรียนการสอนเด็กเล็ก		๒๐,๐๐๐	๒๐,๐๐๐	๒๐,๐๐๐	ร้อยละความพึงพอใจในการผลิตสื่อการเรียนการสอน	ครูสามารถผลิตสื่อการเรียนการสอนแก่เด็กได้	กองการศึกษาฯ

ที่	โครงการ	วัตถุประสงค์	เป้าหมาย (ผลผลิตของโครงการ)	งบประมาณและที่ผ่านมา				ตัวชี้วัด (KPI)	ผลที่คาดว่าจะได้รับ	หน่วยงาน รับผิดชอบหลัก
				๒๕๖๑ (บาท)	๒๕๖๒ (บาท)	๒๕๖๓ (บาท)	๒๕๖๔ (บาท)			
๒๖	โครงการจัดเวรภัณฑ์และตู้ยาสามัญประจำบ้าน	เพื่อจัดหาเวรภัณฑ์และตู้ยาสามัญประจำบ้าน	จัดหาสามัญประจำบ้านและเวรภัณฑ์	๕,๐๐๐				ร้อยละความพึงพอใจของผู้รับบริการ	เด็กเล็กได้รับการปฐมพยาบาลเบื้องต้นก่อนนำส่งโรงพยาบาล	กองการศึกษาฯ
๒๗	โครงการปรับปรุงต่อเติมอาคารศูนย์พัฒนาเด็กเล็ก	เพื่อให้มีสถานที่จัดประสบการณ์การเรียนรู้ที่เหมาะสมและเพียงพอ	ปรับปรุงต่อเติมอาคารศูนย์พัฒนาเด็กเล็ก	๒๐๐,๐๐๐				ร้อยละความพึงพอใจของผู้รับบริการ	ศูนย์พัฒนาเด็กเล็ก อบต.ท่าวัด มีสถานที่จัดประสบการณ์เรียนรู้ที่เหมาะสมและเพียงพอ	กองการศึกษาฯ
๒๘	โครงการประกวดการจัดทำสื่อการเรียนการสอนศูนย์พัฒนาเด็กเล็กในเขตอำเภอเวียงน้อย	เพื่อส่งเสริมให้ครูได้มีการและเปลี่ยนเรียนรู้และศึกษาเรียนรู้จากประสบการณ์ตรง	ประกวดการจัดทำสื่อการเรียนการสอน ศูนย์พัฒนาเด็กเล็กในเขตอำเภอเวียงน้อย	๑๕,๐๐๐	๑๕,๐๐๐	๑๕,๐๐๐	๑๕,๐๐๐	จำนวนผู้เข้าร่วมโครงการ	ครูได้มีการแลกเปลี่ยนเรียนรู้และศึกษาเรียนรู้จากประสบการณ์ตรง	กองการศึกษาฯ
๒๙	โครงการจัดนิทรรศการแสดงผลการด้านการบริหารงานขององค์กร และเผยแพร่ผลงานทางวิชาการของครูเด็กเล็กและศูนย์พัฒนาเด็กเล็กในเขตอำเภอเวียงน้อย	เพื่อเผยแพร่ผลการบริหารงานการศึกษา ผลงานทางวิชาการของศูนย์พัฒนาเด็กเล็กให้ครูและประชาชนทั่วไปได้ประจักษ์	จัดนิทรรศการแสดงผลงานด้านการบริหารงานขององค์กร และเผยแพร่ผลงานทางวิชาการของครูเด็กเล็กและศูนย์พัฒนาเด็กเล็กในเขตอำเภอเวียงน้อย	๑๕,๐๐๐	๑๕,๐๐๐	๑๕,๐๐๐	๑๕,๐๐๐	จำนวนผู้ที่เข้าร่วมโครงการ	ได้เผยแพร่ผลการบริหารงาน การศึกษาผลงานทางวิชาการของศูนย์พัฒนาเด็กเล็กให้ครูและประชาชนทั่วไปได้ประจักษ์	กองการศึกษาฯ

ก. ยุทธศาสตร์จังหวัดที่ ๒ การพัฒนาคนและสังคมที่มีคุณภาพ

ข. ยุทธศาสตร์การพัฒนาของ อปท. ในเขตจังหวัด ที่ ๖ การเสริมสร้างสุขภาวะ

ยุทธศาสตร์ที่ ๓ ด้านคุณภาพชีวิต

แผนงานสาธารณสุข

ที่	โครงการ	วัตถุประสงค์	เป้าหมาย (ผลผลิตของโครงการ)	งบประมาณและที่ผ่านมา				ตัวชี้วัด (KPI)	ผลที่คาดว่าจะได้รับ	หน่วยงาน รับผิดชอบหลัก
				๒๕๖๑ (บาท)	๒๕๖๒ (บาท)	๒๕๖๓ (บาท)	๒๕๖๔ (บาท)			
๑	พัฒนาหน่วยบริการแพทย์แผนไทย	เพื่อให้ประชาชนรู้วิธีการรักษาสุขภาพ	ประชาชนในตำบล	๓๐,๐๐๐				ความพึงพอใจของประชาชน	ประชาชนมีสุขภาพแข็งแรง	สำนักปลัด
๒	สนับสนุนโครงการแกนนำสุขภาพประจำครอบครัว	เพื่อสร้างแกนนำการส่งเสริมสุขภาพ	ประชาชนในตำบล	๒๐,๐๐๐				ความพึงพอใจของประชาชน	มีแกนนำส่งเสริมสุขภาพแข็งแรง	สำนักปลัด
๓	บริการแพทย์ฉุกเฉิน	เพื่ออำนวยความสะดวกในการรับบริการแพทย์ฉุกเฉินประจำ อบต.ท่าวัด ได้อย่างสะดวก	ประชาชนในตำบล	๓๐๐,๐๐๐	๓๐๐,๐๐๐	๓๐๐,๐๐๐	๓๐๐,๐๐๐	จำนวนประชาชนที่มาใช้บริการ	ประชาชนได้รับการรักษาเบื้องต้นได้ทันทั่วทั้งที่	สำนักปลัด หน่วยกู้ชีพ
๔	โครงการป้องกันและควบคุมโรคไข้เลือดออก	เพื่อป้องกันและควบคุมโรคไข้เลือดออก	หมู่ที่ ๑ - ๑๐ ตำบลท่าวัด	๓๐,๐๐๐	๓๐,๐๐๐	๓๐,๐๐๐	๓๐,๐๐๐	จำนวนครั้ง	สามารถป้องกันและควบคุมโรคไข้เลือดออกได้	สำนักปลัด
๕	โครงการควบคุมและป้องกันโรคพิษสุนัขบ้า	เพื่อให้สุนัข แมว ได้รับวัคซีนป้องกันโรคพิษสุนัขบ้า	สุนัข แมว ในตำบลท่าวัด จำนวน ๑๐ หมู่บ้าน	๓๐,๐๐๐	๓๐,๐๐๐	๓๐,๐๐๐	๓๐,๐๐๐	จำนวนสุนัข แมว	สุนัข แมว ไม่เป็นโรคพิษสุนัขบ้า	สำนักปลัด

ที่	โครงการ	วัตถุประสงค์	เป้าหมาย (ผลผลิตของโครงการ)	งบประมาณและที่ผ่านมา				ตัวชี้วัด (KPI)	ผลที่คาดว่าจะได้รับ	หน่วยงาน รับผิดชอบหลัก
				๒๕๖๑ (บาท)	๒๕๖๒ (บาท)	๒๕๖๓ (บาท)	๒๕๖๔ (บาท)			
๖	โครงการจัดงานวันต่อต้านยาเสพติดและวันงดสูบบุหรี่โลก	เพื่อให้เด็กและเยาวชนได้รู้ถึงโทษของยาเสพติดและบุหรี่	เด็กและเยาวชนในพื้นที่ตำบลท่าวัด	๓๐,๐๐๐				จำนวนผู้เข้ารับการอบรม	เด็กและเยาวชนมีความรู้เกี่ยวกับโทษของยาเสพติดและบุหรี่เพิ่มขึ้น	สำนักปลัด
๗	โครงการจัดซื้อน้ำยากำจัดยุงและทรายอะเบท	เพื่อกำจัดยุงลายและลูกน้ำยุงลาย	หมู่ที่ ๑ - หมู่ที่ ๑๐	๕๐,๐๐๐				จำนวนครั้งในการดำเนินการ	มีน้ำยากำจัดยุงและทรายอะเบทไว้ป้องกันโรคไข้เลือดออก	สำนักปลัด
๘	โครงการอบรมอาสาสมัครดูแลผู้สูงอายุและคนพิการ	เพื่อให้อาสาสมัครมีความรู้เพิ่มมากขึ้น	อบรมผู้ที่ต้องการเป็นจิตอาสาในการดูแลผู้สูงอายุและคนพิการในตำบล	๓๐,๐๐๐				จำนวนผู้เข้าร่วมอบรม	อาสาสมัครมีความรู้เพิ่มขึ้นสามารถดูแลผู้สูงอายุและคนพิการได้อย่างถูกต้อง	สำนักปลัด
๙	โครงการเยี่ยมบ้านผู้สูงอายุ คนพิการ และผู้ป่วยเรื้อรังแบบบูรณาการ	เพื่อเยี่ยมผู้สูงอายุและคนพิการเพื่อเป็นขวัญกำลังใจ และรู้สึกไม่ถูกทอดทิ้งจากชุมชน	ผู้สูงอายุ คนพิการและผู้ป่วยเรื้อรังในเขตพื้นที่ตำบลท่าวัด	๕๐,๐๐๐				ร้อยละความพึงพอใจของประชาชน	ผู้สูงอายุและคนพิการเกิดขวัญและกำลังใจในการดำเนินชีวิตและรู้สึกไม่ถูกทอดทิ้งจากชุมชน	สำนักปลัด
๑๐	โครงการฝึกอบรมอาสาสมัครหน่วยกู้ชีพเพิ่มเติม หลักสูตรการปฐมพยาบาลเบื้องต้นการเคลื่อนย้ายผู้ป่วย	เพื่อให้อาสาสมัครหน่วยกู้ชีพในการปฏิบัติงานกู้ชีพให้มีความพร้อม	อปพร.จำนวน ๗ คน	๑๖,๐๓๐				จำนวนผู้เข้าร่วมโครงการ	อาสาสมัครหน่วยกู้ชีพในการปฏิบัติงานกู้ชีพให้มีความพร้อม	สำนักปลัด หน่วยกู้ชีพ

ที่	โครงการ	วัตถุประสงค์	เป้าหมาย (ผลผลิตของโครงการ)	งบประมาณและที่ผ่านมา				ตัวชี้วัด (KPI)	ผลที่คาดว่าจะได้รับ	หน่วยงาน รับผิดชอบหลัก
				๒๕๖๑ (บาท)	๒๕๖๒ (บาท)	๒๕๖๓ (บาท)	๒๕๖๔ (บาท)			
๑๑	โครงการป้องกันโรคมือ เท้า ปากเด็กเล็กศูนย์พัฒนาเด็กเล็ก อบต.ท่าวัด	เพื่อป้องกันไม่ให้เด็ก ศูนย์พัฒนาเด็กเล็ก อบต.ท่าวัดไม่ให้เกิด โรค มือ เท้า ปาก	เด็กเล็กศูนย์พัฒนาเด็กเล็ก อบต.ท่าวัด	๓๐,๐๐๐				จำนวนเด็กศูนย์พัฒนาเด็กเล็ก อบต.ท่าวัด	เด็กศูนย์พัฒนาเด็กเล็กไม่เป็น โรค มือ เท้าปาก	สำนักปลัด
๑๒	สมทบกองทุนหลักประกันสุขภาพในระดับท้องถิ่น	เพื่อสนับสนุนการดำเนินงานบริการด้านสาธารณสุข	ประชาชนในเขต อบต.	๘๐,๐๐๐	๘๐,๐๐๐	๘๐,๐๐๐	๘๐,๐๐๐	ประชาชนมีความพึงพอใจ	ประชาชนมีสุขภาพแข็งแรงห่างไกลโรค	สำนักปลัด

#### แผนงานสังคมสงเคราะห์

ที่	โครงการ	วัตถุประสงค์	เป้าหมาย (ผลผลิตของโครงการ)	งบประมาณและที่ผ่านมา				ตัวชี้วัด (KPI)	ผลที่คาดว่าจะได้รับ	หน่วยงาน รับผิดชอบหลัก
				๒๕๖๑ (บาท)	๒๕๖๒ (บาท)	๒๕๖๓ (บาท)	๒๕๖๔ (บาท)			
๑	โครงการพัฒนาศักยภาพผู้สูงอายุในตำบล	เพื่อพัฒนาศักยภาพของแกนนำ	คณะกรรมการผู้สูงอายุในตำบล	๓๐,๐๐๐				จำนวนผู้เข้ารับการอบรม	แกนนำมีความรู้เกี่ยวกับการดำเนินกิจกรรมและตำแหน่งหน้าที่ของตนเอง	สำนักปลัด
๒	โครงการปรับปรุงที่จอดรถสำหรับคนพิการ	เพื่อปรับปรุงสถานที่และสิ่งอำนวยความสะดวกให้กับคนพิการ	ที่จอดรถสำหรับผู้พิการ	๕๐,๐๐๐				ร้อยละความพึงพอใจของผู้พิการ	ในตำบลท่าวัดมีสถานที่อำนวยความสะดวกให้คนพิการเพิ่มขึ้น	สำนักปลัด

ที่	โครงการ	วัตถุประสงค์	เป้าหมาย (ผลผลิตของโครงการ)	งบประมาณและที่ผ่านมา				ตัวชี้วัด (KPI)	ผลที่คาดว่าจะได้รับ	หน่วยงาน รับผิดชอบหลัก
				๒๕๖๑ (บาท)	๒๕๖๒ (บาท)	๒๕๖๓ (บาท)	๒๕๖๔ (บาท)			
๓	โครงการคาราวานเสริมสร้างเด็ก	เพื่อให้เด็กและเยาวชนในตำบลได้จัดกิจกรรมและกล้าแสดงออก	เด็กและเยาวชนในเขตพื้นที่ตำบลท่าวัด	๓๐,๐๐๐				จำนวนเด็กและเยาวชนที่เข้าร่วมกิจกรรม	เด็กและเยาวชนในตำบลได้จัดกิจกรรม	สำนักปลัด
๔	โครงการคาราวานเสริมสร้างเด็ก	เพื่อให้เด็กและเยาวชนในตำบลได้จัดกิจกรรมและกล้าแสดงออก	เด็กและเยาวชนในเขตพื้นที่ตำบลท่าวัด	๓๐,๐๐๐				จำนวนเด็กและเยาวชนที่เข้าร่วมกิจกรรม	เด็กและเยาวชนในตำบลได้จัดกิจกรรม	สำนักปลัด
๕	โครงการศูนย์สามวัย	เพื่อดำเนินการจัดตั้งศูนย์สามวัยและจัดกิจกรรมให้กับกลุ่มเป้าหมาย	เด็ก เยาวชนและผู้ปกครอง	๓๐,๐๐๐				จำนวนเด็ก และเยาวชนที่เข้าร่วมกิจกรรม	เด็ก เยาวชนและผู้ปกครองได้มีกิจกรรมทำร่วมกันมากขึ้น	สำนักปลัด
๖	โครงการสนับสนุนกองทุนสวัสดิการชุมชน	เพื่อเป็นการส่งเสริมการจัดสวัสดิการภาคประชาชน	ประชาชนในตำบลมีสวัสดิการจากการรวมกลุ่ม	๑๐๐,๐๐๐				ร้อยละความพึงพอใจของประชาชน	ประชาชนในตำบลได้รับและมีสวัสดิการเพิ่มขึ้น	สำนักปลัด
๗	โครงการสนับสนุนศูนย์บริการผู้สูงอายุ ผู้พิการในตำบลท่าวัด	เพื่อให้ความช่วยเหลือผู้สูงอายุ ผู้พิการ	ผู้สูงอายุ ผู้พิการ	๓๐,๐๐๐				จำนวนผู้สูงอายุ ผู้พิการ	ผู้สูงอายุ ผู้พิการได้รับการช่วยเหลือ	สำนักปลัด
๘	โครงการพัฒนาศักยภาพสภาเด็กและเยาวชน	เพื่อพัฒนาศักยภาพแกนนำ	คณะกรรมการสภาเด็กและเยาวชน	๓๐,๐๐๐				จำนวนผู้เข้าร่วมโครงการ	แกนนำมีความรู้เกี่ยวกับการดำเนินกิจกรรมในตำแหน่งตนเอง	สำนักปลัด

ที่	โครงการ	วัตถุประสงค์	เป้าหมาย (ผลผลิตของโครงการ)	งบประมาณและที่ผ่านมา				ตัวชี้วัด (KPI)	ผลที่คาดว่าจะได้รับ	หน่วยงาน รับผิดชอบหลัก
				๒๕๖๑ (บาท)	๒๕๖๒ (บาท)	๒๕๖๓ (บาท)	๒๕๖๔ (บาท)			
๙	โครงการปฏิบัติธรรม	เพื่ออบรมปลูกฝังศีลธรรมและนำมาประยุกต์ใช้ในวิถีประจำวัน	ประชาชนในเขตพื้นที่ตำบลท่าวัด	๔๐,๐๐๐				ความพึงพอใจของประชาชน	ประชาชนตระหนักถึงคุณธรรมความดีงามมีหลักธรรมยึดเหนี่ยวใจ	สำนักปลัด
๑๐	โครงการค่ายครอบครัวอบอุ่น	เพื่อให้เยาวชนพ่อแม่มีความเข้าใจที่ดีต่อกัน	พ่อแม่ ลูก ทั้ง ๑๐ หมู่บ้าน	๕๐,๐๐๐				จำนวนผู้ร่วมโครงการ	ครอบครัวมีความรักความเข้าใจ	สำนักปลัด
๑๑	โครงการรดน้ำเข้าพรรษา	เพื่อให้ประชาชนรดน้ำในวันสำคัญทางศาสนา	ประชาชนภายในตำบลท่าวัด	๓๐,๐๐๐				จำนวนผู้ร่วมโครงการ	ประชาชนเข้าใจและเห็นโทษของสุรา	สำนักปลัด
๑๒	สงเคราะห์เบี้ยยังชีพแก่ผู้สูงอายุ คนพิการ ผู้ป่วยเอดส์ ผู้ด้อยโอกาส อบต.ท่าวัด	เพื่อพัฒนาคุณภาพชีวิตผู้สูงอายุ คนพิการ ผู้ป่วยเอดส์	ผู้สูงอายุ คนพิการ ผู้ป่วยเอดส์	๖,๖๐๐,๐๐๐	๖,๖๐๐,๐๐๐	๖,๖๐๐,๐๐๐	๖,๖๐๐,๐๐๐	จำนวนผู้ได้รับเบี้ยผู้สูงอายุ,ผู้พิการ, ผู้ป่วยเอดส์ ผู้ด้อยโอกาส	ผู้สูงอายุ คนพิการ	สำนักปลัด
๑๓	อบรมการฝึกอาชีพให้แก่คนยากจนและผู้ด้อยโอกาส	เพื่อฝึกอาชีพให้แก่คนยากจนและผู้ด้อยโอกาส	คนยากจนและผู้ด้อยโอกาส	๕๐,๐๐๐				จำนวนผู้เข้าร่วมโครงการ	ผู้ยากจน ผู้ด้อยโอกาสมีคุณภาพชีวิตที่ดีขึ้น	สำนักปลัด
๑๔	โครงการ To Be Number one	เพื่อให้ประชาชนได้ออกกำลังกาย แข็งแรง	ประชาชนตำบลท่าวัด	๓๐,๐๐๐				ความพึงพอใจของประชาชน	ประชาชนมีร่างกายแข็งแรง	สำนักปลัด
๑๕	จ้างเหมากรับส่งเด็กเล็กศูนย์พัฒนาเด็กเล็ก อบต.ท่าวัด	เพื่ออำนวยความสะดวกและลดภาระค่าใช้จ่ายของผู้ปกครอง	ประชาชนตำบลท่าวัด	๒๒๘,๐๐๐	๒๒๘,๐๐๐	๒๒๘,๐๐๐	๒๒๘,๐๐๐	ร้อยละความพึงพอใจในการใช้บริการ	อำนวยความสะดวกและลดภาระค่าใช้จ่ายให้กับผู้ปกครอง	กองการศึกษาฯ



ก. ยุทธศาสตร์จังหวัดที่ ๒ การพัฒนาคนและสังคมที่มีคุณภาพ

ข. ยุทธศาสตร์การพัฒนาของ อปท. ในเขตจังหวัด ที่ ๗ การสร้างเสริมทุนทางสังคมให้เข้มแข็งและพัฒนาเศรษฐกิจชุมชนเพื่อการแข่งขันภายใต้หลักปรัชญาเศรษฐกิจพอเพียง  
ยุทธศาสตร์ที่ ๓ ด้านคุณภาพชีวิต

แผนงานการศาสนาวัฒนธรรมและนันทนาการ

ที่	โครงการ	วัตถุประสงค์	เป้าหมาย (ผลผลิตของโครงการ)	งบประมาณและที่ผ่านมา				ตัวชี้วัด (KPI)	ผลที่คาดว่าจะได้รับ	หน่วยงาน รับผิดชอบหลัก
				๒๕๖๑ (บาท)	๒๕๖๒ (บาท)	๒๕๖๓ (บาท)	๒๕๖๔ (บาท)			
๑	โครงการจัดงานพระราชพิธีและรัฐพิธีและส่งเสริมและอนุรักษ์วัฒนธรรมท้องถิ่นไทย	เพื่อสืบสานประเพณีท้องถิ่นให้คงอยู่	ประชาชนในตำบลท่าวัด	๒๐๐,๐๐๐	๒๐๐,๐๐๐	๒๐๐,๐๐๐	๒๐๐,๐๐๐	จำนวนประชาชนผู้เข้าร่วมโครงการ	ประเพณีท้องถิ่นคงอยู่	กองการศึกษาฯ
๒	โครงการจัดงานประเพณีลอยกระทง	เพื่อสืบสานประเพณีและวัฒนธรรมท้องถิ่น	ประชาชนในตำบล	๘๐,๐๐๐	๘๐,๐๐๐	๘๐,๐๐๐	๘๐,๐๐๐	ร้อยละความพึงพอใจของประชาชน	ประเพณีท้องถิ่นยังคงอยู่	กองการศึกษาฯ
๓	โครงการจัดงานประเพณีทอดเทียนพรรษา	เพื่อสืบสานประเพณีและวัฒนธรรมท้องถิ่น	ประชาชนในตำบล	๖๐,๐๐๐	๖๐,๐๐๐	๖๐,๐๐๐	๖๐,๐๐๐	จำนวนประชาชนที่เข้าร่วมโครงการ	ประเพณีท้องถิ่นยังคงอยู่	กองการศึกษาฯ
ที่	โครงการ	วัตถุประสงค์	เป้าหมาย (ผลผลิตของโครงการ)	งบประมาณและที่ผ่านมา				ตัวชี้วัด (KPI)	ผลที่คาดว่าจะได้รับ	หน่วยงาน รับผิดชอบหลัก
				๒๕๖๑ (บาท)	๒๕๖๒ (บาท)	๒๕๖๓ (บาท)	๒๕๖๔ (บาท)			
๔	โครงการจัดงานรดน้ำขอพรผู้สูงอายุ	เพื่อสืบสานประเพณีและวัฒนธรรมท้องถิ่น	ประชาชนในตำบล	๖๐,๐๐๐	๖๐,๐๐๐	๖๐,๐๐๐	๖๐,๐๐๐	จำนวนผู้สูงอายุเข้าร่วมโครงการ	ประเพณีท้องถิ่นยังคงอยู่	กองการศึกษาฯ
๕	โครงการประเพณีบุญคูณลานสู่ขวัญข้าว	เพื่อสืบสานวัฒนธรรมประเพณี	ประชาชนตำบลท่าวัด	๔๐,๐๐๐	๔๐,๐๐๐	๔๐,๐๐๐	๔๐,๐๐๐	ความพึงพอใจของประชาชน	ประเพณีท้องถิ่นยังคงอยู่	กองการศึกษาฯ

ก. ยุทธศาสตร์จังหวัดที่ ๒ การพัฒนาคนและสังคมที่มีคุณภาพ

ข. ยุทธศาสตร์การพัฒนาของ อปท. ในเขตจังหวัด ที่ ๓ การพัฒนาการศึกษาและศักยภาพพลเมือง

ยุทธศาสตร์ที่ ๓ ด้านคุณภาพชีวิต

แผนงานการศาสนาวัฒนธรรมและนันทนาการ

ที่	โครงการ	วัตถุประสงค์	เป้าหมาย (ผลผลิตของโครงการ)	งบประมาณและที่ผ่านมา				ตัวชี้วัด (KPI)	ผลที่คาดว่าจะได้รับ	หน่วยงาน รับผิดชอบหลัก
				๒๕๖๑ (บาท)	๒๕๖๒ (บาท)	๒๕๖๓ (บาท)	๒๕๖๔ (บาท)			
๑	โครงการจัดส่งนักกีฬาตัวแทนองค์การบริหารส่วนตำบลเข้าร่วมแข่งขันกีฬาระดับอำเภอจังหวัดขอนแก่น	เพื่อส่งนักกีฬาตัวแทน อบต.ท่าวัด เข้าร่วมแข่งขันกีฬาระดับอำเภอจังหวัดขอนแก่น	ประชาชนตำบลท่าวัด	๕,๐๐๐	๕,๐๐๐	๕,๐๐๐	๕,๐๐๐	จำนวนผู้เป็นตัวแทนนักกีฬา	นักกีฬาตัวแทน อบต.ท่าวัดเข้าร่วมแข่งขันกีฬาระดับอำเภอ จังหวัด	กองการศึกษาฯ
๒	โครงการวิ่งมินิมาราธอน	เพื่อให้ประชาชนตระหนักถึงความสำคัญของการออกกำลังกาย	ประชาชนตำบลท่าวัด	๔๐,๐๐๐	๔๐,๐๐๐	๔๐,๐๐๐	๔๐,๐๐๐	จำนวนผู้ร่วมโครงการ	เพื่อให้ประชาชนตระหนักถึงความสำคัญการออกกำลังกาย	กองการศึกษาฯ
๓	โครงการจัดการแข่งขันกีฬาศูนย์พัฒนาเด็กเล็กองค์การบริหารส่วนตำบลท่าวัด อ.แวงน้อย จ.ขอนแก่น	เพื่อส่งเสริมพัฒนาการให้กับเด็ก ส่งนักกีฬาตัวแทน อบต.ท่าวัดเล็กได้เจริญสมวัยและสุขภาพร่างกายให้สมบูรณ์	เด็กเล็กศูนย์พัฒนาเด็กเล็กองค์การบริหารส่วนตำบลท่าวัด	๑๐,๐๐๐	๑๐,๐๐๐	๑๐,๐๐๐	๑๐,๐๐๐	จำนวนนักกีฬา	พัฒนาการให้กับเด็กเล็กได้เจริญสมวัยและสุขภาพร่างกายให้สมบูรณ์	กองการศึกษาฯ

ที่	โครงการ	วัตถุประสงค์	เป้าหมาย (ผลผลิตของโครงการ)	งบประมาณและที่ผ่านมา				ตัวชี้วัด (KPI)	ผลที่คาดว่าจะได้รับ	หน่วยงาน รับผิดชอบหลัก
				๒๕๖๑ (บาท)	๒๕๖๒ (บาท)	๒๕๖๓ (บาท)	๒๕๖๔ (บาท)			
๔	โครงการแข่งขันกีฬาเชื่อมสัมพันธ์ศูนย์พัฒนาเด็กเล็ก	ส่งเสริมสุขภาพร่างกายให้สมบูรณ์แข็งแรงและการส่งเสริมการจัดกิจกรรมร่วมกันระหว่างองค์กรปกครองส่วนท้องถิ่นและศูนย์พัฒนาเด็กเล็ก	เด็กเล็กศูนย์พัฒนาเด็กเล็กอบต.ท่าวัด	๔๐,๐๐๐	๔๐,๐๐๐	๔๐,๐๐๐	๔๐,๐๐๐	จำนวนนักกีฬา	ได้ส่งเสริมสุขภาพร่างกายให้สมบูรณ์และได้จัดกิจกรรมร่วมกันระหว่างระหว่างองค์กรปกครองส่วนท้องถิ่นและศูนย์พัฒนาฯ	กองการศึกษาฯ
๕	โครงการจัดส่งนักกีฬาเข้าร่วมแข่งขันกีฬาท้องถิ่นสัมพันธ์	เพื่อให้ประชาชน ผู้นำหมู่บ้านพนักงาน อปท. ในเขตอำเภอเวียงน้อยได้ออกกำลังกายและรู้จักกัน	ประชาชน,ผู้นำหมู่บ้าน ผู้บริหาร อบต.,ส.อบต. พนักงาน อบต.	๔๐,๐๐๐	๔๐,๐๐๐	๔๐,๐๐๐	๔๐,๐๐๐	จำนวนนักกีฬา	ประชาชน ผู้นำหมู่บ้านพนักงาน อปท. ในเขตอำเภอเวียงน้อยได้ออกกำลังกายและรู้จักกัน	กองการศึกษาฯ
๖	โครงการแข่งขันกีฬาชุมชนด้านยาเสพติด	เพื่อให้ประชาชนเยาวชนได้ใช้เวลาว่างให้เป็นประโยชน์โดยการเล่นกีฬา	ประชาชนตำบลท่าวัด	๑๐๐,๐๐๐	๑๐๐,๐๐๐	๑๐๐,๐๐๐	๑๐๐,๐๐๐	จำนวนนักกีฬา	ประชาชนเยาวชนได้ใช้เวลาว่างให้เป็นประโยชน์	กองการศึกษาฯ
๗	โครงการแข่งขันกีฬาเยาวชนเพื่อสร้างความปรองดอง	เพื่อให้เยาวชนมีความปรองดองสามัคคี	เยาวชน,ประชาชนตำบลท่าวัด	๔๐,๐๐๐				จำนวนนักกีฬา	ประชาชน เยาวชนมีความปรองดอง	กองการศึกษาฯ

ที่	โครงการ	วัตถุประสงค์	เป้าหมาย (ผลผลิตของโครงการ)	งบประมาณและที่ผ่านมา				ตัวชี้วัด (KPI)	ผลที่คาดว่าจะได้รับ	หน่วยงาน รับผิดชอบหลัก
				๒๕๖๑ (บาท)	๒๕๖๒ (บาท)	๒๕๖๓ (บาท)	๒๕๖๔ (บาท)			
๘	โครงการ BIKE FOR MOM ปั่นเพื่อแม่	๑.เพื่อเฉลิมพระเกียรติ พระบาทสมเด็จพระนางเจ้าฯ พระบรมราชินีนาถ ๘๔ พระชนม	ประชาชนตำบลท่าวัด	๕๐,๐๐๐	๕๐,๐๐๐	๕๐,๐๐๐	๕๐,๐๐๐	จำนวนผู้ร่วมโครงการ	๑.เพื่อเฉลิมพระเกียรติ พระบาทสมเด็จพระนางเจ้าฯ พระบรมราชินีนาถ	สำนักปลัด
๙	โครงการก่อสร้างลานกีฬา ชุมชน	เพื่อส่งเสริมและสนับสนุนให้เด็ก เยาวชนและประชาชน ในพื้นที่ได้ออกกำลังกาย	ขนาดกว้าง ๒๐ เมตร ยาว ๒๕ เมตร หนา ๐.๑๐ เมตร				๑๘๐,๐๐๐	ร้อยละของประชาชนที่มาใช้ บริการ	เด็ก เยาวชนและประชาชนในพื้นที่ ได้ออกกำลังกาย	กองช่าง
๑๐	โครงการจัดซื้อเครื่องออกกำลังกาย ของชุมชน หมู่ที่ ๑ (จากแผนชุมชน)	เพื่อส่งเสริมและสนับสนุนให้เด็ก เยาวชนและประชาชน ในพื้นที่ได้ออกกำลังกาย	ประชาชน หมู่ที่ ๑				๔๐,๐๐๐	ร้อยละของประชาชนที่มาใช้ บริการ	เด็ก เยาวชนและประชาชนในพื้นที่ ได้ออกกำลังกาย	สำนักปลัด
๑๑	โครงการปรับปรุงภูมิทัศน์สวน สุขภาพบ้านโคกกล่าม หมู่ที่ ๑	เพื่อปรับปรุงภูมิทัศน์ สวนสุขภาพไว้ ออกกำลังกายของหมู่บ้าน	โดยการก่อสร้างถนน คสล.กว้าง ๒ เมตร ยาว ๒๐๐ เมตร หนา ๐.๑๕				๒๐๐,๐๐๐	ร้อยละของประชาชนที่มาใช้ บริการ	เด็ก เยาวชนและประชาชนในพื้นที่ ได้ออกกำลังกาย	กองช่าง
๑๒	โครงการจัดซื้อเครื่องออกกำลังกาย ของชุมชน หมู่ที่ ๒	เพื่อส่งเสริมและสนับสนุนให้เด็ก เยาวชนและประชาชน ในพื้นที่ได้ออกกำลังกาย	ประชาชน หมู่ที่ ๒				๔๐,๐๐๐	ร้อยละของประชาชนที่มาใช้ บริการ	เด็ก เยาวชนและประชาชนในพื้นที่ ได้ออกกำลังกาย	สำนักปลัด

ที่	โครงการ	วัตถุประสงค์	เป้าหมาย (ผลผลิตของโครงการ)	งบประมาณและที่ผ่านมา				ตัวชี้วัด (KPI)	ผลที่คาดว่าจะได้รับ	หน่วยงาน รับผิดชอบหลัก
				๒๕๖๑ (บาท)	๒๕๖๒ (บาท)	๒๕๖๓ (บาท)	๒๕๖๔ (บาท)			
๑๓	โครงการก่อสร้างลานกีฬา ชุมชน	เพื่อส่งเสริมและ สนับสนุนให้เด็ก เยาวชนและประชาชน ในพื้นที่ได้ออกกำลัง กาย	ขนาดกว้าง ๒๐ เมตร ยาว ๒๕ เมตร หนา ๐.๑๐ เมตร		๑๘๐,๐๐๐			ร้อยละของ ประชาชนที่มาใช้ บริการ	เด็ก เยาวชนและ ประชาชนในพื้นที่ ได้ออกกำลังกาย	กองช่าง
๑๔	โครงการจัดซื้อเครื่องออก กำลังกายของชุมชน หมู่ที่ ๑๐	เพื่อส่งเสริมและ สนับสนุนให้เด็ก เยาวชนและประชาชน ในพื้นที่ได้ออกกำลัง กาย	ประชาชน หมู่ที่ ๑๐			๔๐,๐๐๐	๔๐,๐๐๐	ร้อยละของ ประชาชนที่มาใช้ บริการ	เด็ก เยาวชนและ ประชาชนในพื้นที่ ได้ออกกำลังกาย	สำนักปลัด
๑๕	โครงการปรับปรุงคันคูหนอง เชือกให้เป็นที่ออกกำลังกาย (สวนสุขภาพ) หมู่ที่ ๑๐	เพื่อปรับปรุงภูมิทัศน์ คันคูหนองเชือกไว้ ออกกำลังกายของ หมู่บ้าน	ปรับเกรดดิน กว้าง ๕ เมตร ยาว ๑,๐๐๐ เมตร หนา ๐.๓๐	๑๐๐,๐๐๐				ร้อยละของ ประชาชนที่มาใช้ บริการ	เด็ก เยาวชนและ ประชาชนในพื้นที่ ได้ออกกำลังกาย	กองช่าง

ก. ยุทธศาสตร์จังหวัดที่ ๓ การบริหารจัดการทรัพยากรธรรมชาติสิ่งแวดล้อมเพื่อการพัฒนาอย่างยั่งยืน

ข. ยุทธศาสตร์การพัฒนาของ อปท. ในเขตจังหวัดที่ ๔ การบริหารจัดการทรัพยากรธรรมชาติและสิ่งแวดล้อมเพื่อการพัฒนาอย่างยั่งยืน

ยุทธศาสตร์ที่ ๔ ด้านทรัพยากรธรรมชาติและสิ่งแวดล้อม

แผนงานการเกษตร

ที่	โครงการ	วัตถุประสงค์	เป้าหมาย (ผลผลิตของโครงการ)	งบประมาณและที่ผ่านมา				ตัวชี้วัด (KPI)	ผลที่คาดว่าจะ จะได้รับ	หน่วยงาน รับผิดชอบหลัก
				๒๕๖๑ (บาท)	๒๕๖๒ (บาท)	๒๕๖๓ (บาท)	๒๕๖๔ (บาท)			
๑	โครงการปลูกต้นไม้เฉลิมพระเกียรติ	เพื่อเพิ่มพื้นที่ป่า สาธารณะประโยชน์	ที่สาธารณประโยชน์	๕๐,๐๐๐				จำนวนป่าที่ปลูก	พื้นที่ป่า สาธารณะประโยชน์ เพิ่มขึ้นลดภาวะโลกร้อน	สำนักปลัด
๒	ปรับปรุงภูมิทัศน์ภายในตำบล ท่าวัด	เพื่อปรับปรุงภูมิทัศน์ ภายใน อบต.	พื้นที่ภายใน อบต.	๕๐,๐๐๐				ความพึงพอใจ ของประชาชน	มีความสวยงามภูมิ ทัศน์ภายใน อบต. มีความสวยงาม	สำนักปลัด
๓	โครงการส่งเสริมอนุรักษ์และ ฟื้นฟูป่าชุมชนและ ทรัพยากรธรรมชาติ	เพื่อเป็นการอนุรักษ์ และสร้างจิตสำนึกใน ชุมชนรักหวงแหน ทรัพยากรธรรมชาติ	ป่าชุมชนตำบลฯ ละ ๑ แห่ง	๑๐,๐๐๐				ร้อยละความพึง พอใจของ ประชาชน	ป่าไม่มีความอุดม สมบูรณ์	สำนักปลัด
๔	โครงการจัดซื้อต้นคูณเพื่อปลูก ในสวนสุขภาพ หมู่ที่ ๑	เพื่อปลูกต้นคูณ สร้าง ภูมิทัศน์ในสวนสุขภาพ	สวนสุขภาพของหมู่บ้าน หมู่ที่ ๑		๒๐,๐๐๐			ความพึงพอใจ ของประชาชน	ลดภาวะโลกร้อน และความสวยงาม ร่มรื่น	สำนักปลัด

ที่	โครงการ	วัตถุประสงค์	เป้าหมาย (ผลผลิตของโครงการ)	งบประมาณและที่ผ่านมา				ตัวชี้วัด (KPI)	ผลที่คาดว่าจะได้รับ	หน่วยงาน รับผิดชอบหลัก
				๒๕๖๑ (บาท)	๒๕๖๒ (บาท)	๒๕๖๓ (บาท)	๒๕๖๔ (บาท)			
๕	โครงการอนุรักษ์ป่าโคกหัวล่อน	เพื่อเป็นการอนุรักษ์และสร้างจิตสำนึกในชุมชนรักหวงแหนทรัพยากรธรรมชาติ	ป่าโคกหัวล่อน หมู่ที่ ๑๐	๑๐,๐๐๐				ร้อยละความพึงพอใจของประชาชน	ป่าไม่มีความอุดมสมบูรณ์	สำนักปลัด
๖	โครงการส่งเสริมการเพาะปลูกผักพื้นบ้าน ผักสมุนไพร	เพื่อส่งเสริมให้ประชาชนปลูกผักพื้นบ้าน ผักสมุนไพร	ประชาชนในตำบล		๑๐,๐๐๐			ร้อยละความพึงพอใจผู้เข้าร่วมกิจกรรม	ประชาชนเกิดความรู้ทางยาสมุนไพร	สำนักปลัด
๗	โครงการส่งเสริมการเลี้ยงปลาในสระน้ำตามไร่นาและหนองน้ำสาธารณะ	เพื่อให้ประชาชนมีปลาเพื่อบริโภคและจำหน่าย	ประชาชนในตำบล	๑๐,๐๐๐				ร้อยละความพึงพอใจผู้เข้าร่วมกิจกรรม	ประชาชนอยู่ดีมีสุขลดรายจ่ายเพิ่มรายได้	สำนักปลัด
๘	โครงการร้งวัดที่สาธารณะประโยชน์ของหมู่บ้าน หมู่ที่ ๑	เพื่อจัดทำแนวเขตให้ชัดเจน	ที่สาธารณะ หมู่ที่ ๑	๓๐,๐๐๐				ร้อยละความพึงพอใจของประชาชน	ลดการบุกรุกที่สาธารณะลดลง	สำนักปลัด
๙	โครงการร้งวัดตรวจสอบแนวเขตที่สาธารณะในเขต อบต.	เพื่อจัดทำแนวเขตให้ชัดเจน	ที่สาธารณะภายในตำบล	๓๐,๐๐๐	๓๐,๐๐๐	๓๐,๐๐๐	๓๐,๐๐๐	ร้อยละความพึงพอใจของประชาชน	ลดการบุกรุกที่สาธารณะลดลง	สำนักปลัด

แผนงานเคหะชุมชน

ที่	โครงการ	วัตถุประสงค์	เป้าหมาย (ผลผลิตของโครงการ)	งบประมาณและที่ผ่านมา				ตัวชี้วัด (KPI)	ผลที่คาดว่าจะ จะได้รับ	หน่วยงาน รับผิดชอบหลัก
				๒๕๖๑ (บาท)	๒๕๖๒ (บาท)	๒๕๖๓ (บาท)	๒๕๖๔ (บาท)			
๑	จัดหาถังขยะให้พอเพียงทุกหมู่บ้าน	เพื่อให้ชุมชนสะอาดปราศจากขยะ	ทั้ง ๑๐ หมู่บ้าน	๗๐,๐๐๐				จำนวนถังขยะ	ชุมชนปราศจากขยะ	สำนักปลัด
๒	ฝัง กลบ ขยะ	เพื่อไถกลบขยะ	ทั้ง ๑๐ หมู่บ้านและสถานที่เก็บขยะอบต.กำหนด	๕๐,๐๐๐	๕๐,๐๐๐	๓๐,๐๐๐	๓๐,๐๐๐	ร้อยละความพึงพอใจของประชาชน	ชุมชนปราศจากขยะ	สำนักปลัด
๓	โครงการรณรงค์ส่งเสริมสร้างจิตสำนึกการคัดแยกขยะครัวเรือน	เพื่อรณรงค์สร้างจิตสำนึกให้ประชาชนคัดแยกขยะ	ทั้ง ๑๐ หมู่บ้าน	๓๐,๐๐๐				ร้อยละความพึงพอใจของผู้เข้าร่วมโครงการ	ประชาชนมีจิตสำนึกในการคัดแยกขยะ	สำนักปลัด
๔	โครงการก่อสร้างระบบประปาโดยใช้พลังงานจากแสงอาทิตย์พร้อมหอสูง (ทำเลหนองบอน) หมู่ที่ ๗	เพื่อให้ประชาชนมีระบบน้ำประปาใช้	จำนวน ๑ แห่ง				๓๐,๐๐๐	ปริมาณน้ำที่กักเก็บน้ำ	ประชาชนมีน้ำสะอาดใช้ถูกสุขอนามัย	กองช่าง
๕	โครงการติดตั้งแผงโซลาร์เซลล์เพื่อรับพลังงานจากแสงอาทิตย์จุดถังน้ำประปา หมู่ที่ ๒	เพื่อให้ประชาชนมีระบบน้ำประปาใช้	หมู่ที่ ๒				๑๐๐,๐๐๐	ปริมาณน้ำที่กักเก็บน้ำ	ประชาชนมีน้ำสะอาดใช้ถูกสุขอนามัย	กองช่าง



ยุทธศาสตร์จังหวัดที่ ๖ การเพิ่มประสิทธิภาพการบริหารจัดการภาครัฐ

ยุทธศาสตร์การพัฒนาของ อปท. ในเขตจังหวัดที่ ๘ การพัฒนาการบริหารภาครัฐ ภายใต้หลักธรรมาภิบาล

ยุทธศาสตร์ที่ ๕ ด้านการเมืองการบริหาร

แผนงานบริหารทั่วไป

ที่	โครงการ	วัตถุประสงค์	เป้าหมาย (ผลผลิตของโครงการ)	งบประมาณและที่ผ่านมา				ตัวชี้วัด (KPI)	ผลที่คาดว่าจะ จะได้รับ	หน่วยงาน รับผิดชอบหลัก
				๒๕๖๑ (บาท)	๒๕๖๒ (บาท)	๒๕๖๓ (บาท)	๒๕๖๔ (บาท)			
๑	โครงการอบรมกฎหมายควรรู้ให้กับประชาชน	เพื่อรรมกฎหมายควรรู้ให้กับประชาชน	ประชาชนในตำบลทั้ง ๑๐ หมู่บ้าน	๕๐,๐๐๐				จำนวนผู้เข้าร่วมโครงการ	ประชาชนได้รับความรู้เกี่ยวกับประชาธิปไตย	สำนักปลัด
๒	โครงการเลือกตั้งผู้บริหารท้องถิ่นและสมาชิกสภาองค์การบริหารส่วนตำบลและสนับสนุนการเลือกตั้งระดับชาติ	เพื่อให้มีการเลือกตั้งฯ แทนตำแหน่งที่ว่าง	ประชาชนในตำบลทั้ง ๑๐ หมู่บ้าน	๑๕๐,๐๐๐	๑๕๐,๐๐๐	๑๕๐,๐๐๐	๑๕๐,๐๐๐	จำนวนครั้งในการเลือกตั้ง	มีการเลือกตั้ง กรณีแทนตำแหน่งที่ว่าง	สำนักปลัด
๓	ปรับปรุงศูนย์บริการอินเทอร์เน็ตตำบล	เพื่อช่องทางรับรู้ข้อมูลข่าวสารของประชาชน	๑ ศูนย์	๕,๐๐๐	๕,๐๐๐	๕,๐๐๐	๕,๐๐๐	ร้อยละความพึงพอใจผู้มาใช้บริการ	ประชาชนได้รับข้อมูลข่าวสารอย่างทั่วถึง	สำนักปลัด
๔	สนับสนุนหนังสือพิมพ์สิ่งพิมพ์ประจำหมู่บ้าน	เพื่อให้ประชาชนได้รับข้อมูลข่าวสาร	๑๐ หมู่บ้าน	๘๐,๐๐๐	๘๐,๐๐๐	๘๐,๐๐๐	๘๐,๐๐๐	ความพึงพอใจในการใช้บริการ	ประชาชนได้รับข้อมูลข่าวสารอย่างทันทั่วถึง	สำนักปลัด
๕	ศูนย์ข้อมูลข่าวสาร อบต.ท่าวัด	เพื่อให้ประชาชนได้รับข้อมูลข่าวสาร	ที่ทำการองค์การบริหารส่วนตำบลท่าวัด	๒๐,๐๐๐	๒๐,๐๐๐	๒๐,๐๐๐	๒๐,๐๐๐	ร้อยละความพึงพอใจในการใช้บริการ	ประชาชนได้รับข้อมูลข่าวสารอย่างทันทั่วถึง	สำนักปลัด

ที่	โครงการ	วัตถุประสงค์	เป้าหมาย (ผลผลิตของโครงการ)	งบประมาณและที่ผ่านมา				ตัวชี้วัด (KPI)	ผลที่คาดว่าจะได้รับ	หน่วยงาน รับผิดชอบหลัก
				๒๕๖๑ (บาท)	๒๕๖๒ (บาท)	๒๕๖๓ (บาท)	๒๕๖๔ (บาท)			
๖	จัดทำวารสารเผยแพร่ผลการปฏิบัติงานของ อบต.	เพื่อเผยแพร่ผลการปฏิบัติงานของ อบต.	๒,๐๐๐ ฉบับ	๘๐,๐๐๐	๘๐,๐๐๐	๘๐,๐๐๐	๘๐,๐๐๐	ร้อยละความพึงพอใจในการใช้บริการ	ประชาชนได้ทราบถึงผลการปฏิบัติงานของ อบต.	สำนักปลัด
๗	โครงการก่อสร้างป้ายคัทเอ้าท์ประชาสัมพันธ์ข้อมูลข่าวสารต่างๆ	เข้าใจให้กับประชาชนในการป้ายคัทเอ้าท์	ขนาดป้ายกว้าง ๒.๔๐ ม. ยาว ๖ ม. จำนวน ๓ ป้าย	๑๐๐,๐๐๐				จำนวนป้ายประชาสัมพันธ์	ประชาชนมีความรู้การใช้คัทเอ้าท์	กองช่าง
๘	โครงการจัดทำเว็บไซต์ อบต.ท่าวัด	เพื่อเผยแพร่ข้อมูลข่าวสารต่างๆ ของ อบต.ท่าวัด	เว็บไซต์ อบต.ท่าวัด	๕๐,๐๐๐	๕๐,๐๐๐	๕๐,๐๐๐	๕๐,๐๐๐	ร้อยละความพึงพอใจในการใช้บริการ	เว็บไซต์ อบต.ท่าวัดได้เผยแพร่ข้อมูลข่าวสารต่างๆ ให้ประชาชนได้รับรู้	สำนักปลัด
๑๑	โครงการพัฒนาศักยภาพบุคลากรประจำปี ๒๕๖๑	เพื่อเสริมสร้างศักยภาพของบุคลากร	บุคลากรของ อบต.	๔๐๐,๐๐๐				จำนวนผู้เข้าร่วมโครงการ	บุคลากรของท้องถิ่นมีศักยภาพในการทำงาน	สำนักปลัด
๑๒	ส่งบุคลากรเข้าอบรมเพื่อเพิ่มศักยภาพ	เพื่อเพิ่มศักยภาพในการทำงานของบุคลากร	บุคลากรของ อบต.	๒๐๐,๐๐๐				จำนวนผู้เข้าร่วมอบรม	บุคลากรของท้องถิ่นมีศักยภาพในการทำงาน	สำนักปลัด
๑๓	จัดหาวัสดุครุภัณฑ์เสริมสร้างศักยภาพในการบริหารจัดการ	เพื่อให้มีวัสดุครุภัณฑ์สำหรับบริการประชาชน	วัสดุครุภัณฑ์สำหรับบริการประชาชน	๔๐๐,๐๐๐				ร้อยละความพึงพอใจในการใช้วัสดุอุปกรณ์	มีอุปกรณ์ที่ทันสมัยในการให้บริการประชาชน	สำนักปลัด
๑๔	โครงการอบรมเผยแพร่ความรู้เกี่ยวกับภาษีประเภทต่างๆ ประจำปี ๒๕๖๑	เพื่อให้ทราบทรัพย์สินที่อยู่ภายในขอบเขตปกครองหน่วยงาน	ระบบแผนที่ภาษี	๑๒,๐๐๐				จำนวนผู้เข้าอบรม	การจัดเก็บภาษีมีประสิทธิภาพมากขึ้น	กองคลัง

ที่	โครงการ	วัตถุประสงค์	เป้าหมาย (ผลผลิตของโครงการ)	งบประมาณและที่ผ่านมา				ตัวชี้วัด (KPI)	ผลที่คาดว่าจะได้รับ	หน่วยงาน รับผิดชอบหลัก
				๒๕๖๑ (บาท)	๒๕๖๒ (บาท)	๒๕๖๓ (บาท)	๒๕๖๔ (บาท)			
๑๕	โครงการ ๕ ส. ในสำนักงาน อบต.ท่าวัด	เพื่อให้สำนักงาน อบต. มีความสะอาด เป็น สัดส่วน	สำนักงาน อบต.ท่าวัด	๒๐,๐๐๐				จำนวนครั้งในการ จัดกิจกรรม	สำนักงานมีความ สะอาด	สำนักปลัด
๑๖	โครงการส่งเสริมประหยัด พลังงาน	เพื่อประหยัดพลังงาน	อบต.ท่าวัด	๒๐,๐๐๐				ร้อยละพลังงาน ลดลง	การใช้พลังงานลดลง	สำนักปลัด
๑๗	โครงการจัดทำแผนที่ภาษี	เพื่อให้บริการประชาชน	ผู้ที่เสียภาษีของตำบล ท่าวัด	๕๐,๐๐๐				ร้อยละความพึง พอใจประชาชนผู้ เสียภาษี	ประชาชนได้รับ ความสะดวก	กองคลัง

ยุทธศาสตร์จังหวัดที่ ๖ การเพิ่มประสิทธิภาพการบริหารจัดการภาครัฐ

ยุทธศาสตร์การพัฒนาของ อปท. ในเขตจังหวัดที่ ๘ การพัฒนาการบริหารภาครัฐ ภายใต้หลักธรรมาภิบาล

ยุทธศาสตร์ที่ ๕ ด้านการเมืองการบริหาร

แผนงานเคหะชุมชน

ที่	โครงการ	วัตถุประสงค์	เป้าหมาย (ผลผลิตของโครงการ)	งบประมาณและที่ผ่านมา				ตัวชี้วัด (KPI)	ผลที่คาดว่าจะได้รับ	หน่วยงาน รับผิดชอบหลัก
				๒๕๖๑ (บาท)	๒๕๖๒ (บาท)	๒๕๖๓ (บาท)	๒๕๖๔ (บาท)			
๑	โครงการก่อสร้างอาคารสำนักงานองค์การบริหารส่วนตำบลท่าวัด	เพื่อก่อสร้างอาคาร อบต.ท่าวัด พร้อม ตกแต่งภายในอาคาร และติดตั้งอุปกรณ์ต่างๆในสำนักงาน	อาคารสำนักงาน อบต.ท่าวัด	๔,๗๐๐,๐๐๐				จำนวนอาคาร	ได้อาคาร อบต.ท่าวัด พร้อมตกแต่งภายในอาคารและติดตั้งอุปกรณ์ต่างๆภายใน	สำนักปลัด กองช่าง
๒	โครงการปรับปรุงและซ่อมแซมอาคารสำนักงานองค์การบริหารส่วนตำบลท่าวัด ,ศูนย์พัฒนาอาคารเด็กเล็ก ,อาคารห้องประชุมสภาฯ , อาคารกุฏิฯ ฯลฯ	เพื่อปรับปรุงและซ่อมแซมอาคารให้มีความปลอดภัยและเพิ่มประสิทธิภาพในการทำงาน	อาคารสำนักงาน องค์การบริหารส่วนตำบลท่าวัด ,อาคารศูนย์พัฒนาเด็กเล็ก , อาคารห้องประชุมสภาฯ ,อาคารกุฏิฯ	๑๑๐,๐๐๐				จำนวนครั้งในการซ่อมแซม	อาคารสำนักงานมีความปลอดภัย	สำนักปลัด กองช่าง
๓	โครงการก่อสร้างศูนย์ อปพร.	เพื่อก่อสร้างศูนย์ อปพร.	ศูนย์ อปพร. ตำบลท่าวัด	๒๐๐,๐๐๐				จำนวนอาคาร	ได้ศูนย์ อปพร.ท่าวัด พร้อมตกแต่งภายในศูนย์และติดตั้งอุปกรณ์ต่างๆภายใน	สำนักปลัด กองช่าง

ที่	โครงการ	วัตถุประสงค์	เป้าหมาย (ผลผลิตของโครงการ)	งบประมาณและที่ผ่านมา				ตัวชี้วัด (KPI)	ผลที่คาดว่าจะ จะได้รับ	หน่วยงาน รับผิดชอบหลัก
				๒๕๖๑ (บาท)	๒๕๖๒ (บาท)	๒๕๖๓ (บาท)	๒๕๖๔ (บาท)			
๔	โครงการปรับปรุงและซ่อมแซมอาคารศูนย์ฝึกอาชีพ	เพื่อปรับปรุงและซ่อมแซมศูนย์ฝึกอาชีพ	อาคารศูนย์ฝึกอาชีพ	๒๐๐,๐๐๐				จำนวนครั้งในการซ่อมแซม	ประชาชนได้ใช้ประโยชน์จากศูนย์ฝึกอาชีพอย่างปลอดภัย เช่นการอบรม ประชุม เป็นต้น	สำนักปลัด กองช่าง
๕	โครงการก่อสร้างสถานที่จอดรถยนต์องค์การบริหารส่วนตำบลท่าวัด	เพื่อก่อสร้างสถานที่จอดรถยนต์องค์การบริหารส่วนตำบลท่าวัด	สถานที่จอดรถยนต์ อบต.ท่าวัด	๒๕๐,๐๐๐				ร้อยละความพึงพอใจของผู้มาติดต่อราชการ	บริการประชาชนผู้มาติดต่อราชการ	กองช่าง
๖	ก่อสร้างรั้ว อบต.ท่าวัด	เพื่อก่อสร้างรั้ว อบต.ท่าวัด	อบต.ท่าวัด	๑๐๐,๐๐๐				จุดที่ก่อสร้าง	มีรั้วที่มั่นคงปลอดภัย	กองช่าง
๗	โครงการก่อสร้างห้องน้ำเพื่อบริการประชาชน	เพื่อให้บริการประชาชนที่มาติดต่อราชการ	อบต.ท่าวัด	๓๐๐,๐๐๐				ร้อยละความพึงพอใจของผู้มาติดต่อราชการ	บริการประชาชนที่มาติดต่อราชการ	กองช่าง
๘	โครงการก่อสร้างป้ายที่ทำการองค์การบริหารส่วนตำบลท่าวัด	เพื่อก่อสร้างป้ายที่ทำการองค์การบริหารส่วนตำบลท่าวัด	อบต.ท่าวัด	๒๐๐,๐๐๐				ร้อยละความพึงพอใจของผู้มาติดต่อราชการ	บริการประชาชนที่มาติดต่อราชการ	กองช่าง
๙	โครงการก่อสร้างซุ้มเฉลิมพระเกียรติ	เพื่อก่อสร้างซุ้มเฉลิมพระเกียรติ	อบต.ท่าวัด	๓๐๐,๐๐๐				ร้อยละความพึงพอใจของผู้มาติดต่อราชการ	ได้ซุ้มเฉลิมพระเกียรติ	กองช่าง

ยุทธศาสตร์จังหวัดที่ ๖ การเพิ่มประสิทธิภาพการบริหารจัดการภาครัฐ

ยุทธศาสตร์การพัฒนาของ อปท. ในเขตจังหวัดที่ ๘ การพัฒนาการบริหารภาครัฐ ภายใต้หลักธรรมาภิบาล

ยุทธศาสตร์ที่ ๕ ด้านการเมืองการบริหาร

แผนงานสร้างความเข้มแข็งของชุมชน

ที่	โครงการ	วัตถุประสงค์	เป้าหมาย (ผลผลิตของโครงการ)	งบประมาณและที่ผ่านมา				ตัวชี้วัด (KPI)	ผลที่คาดว่าจะได้รับ	หน่วยงาน รับผิดชอบหลัก
				๒๕๖๑ (บาท)	๒๕๖๒ (บาท)	๒๕๖๓ (บาท)	๒๕๖๔ (บาท)			
๑	โครงการประชาคมท้องถิ่น เพื่อจัดทำแผนพัฒนาสี่ปี	๑.เพื่อจะได้ทราบถึง ปัญหาและความ เดือดร้อนจาก ประชาชน ๒.เพื่อรับ ฟังความคิดเห็นของ ประชาชนในบริหาร จัดการขยะ	ประชาชนในตำบล ท่า วัด ทั้ง ๑๐ หมู่บ้าน	๒๐,๐๐๐	๒๐,๐๐๐	๒๐,๐๐๐	๒๐,๐๐๐	ร้อยละของ โครงการมาจาก ประชาคมนำไป ปฏิบัติจริง	เป็นแนวทางในการ จัดทำแผนพัฒนา ตำบล	สำนักปลัด
๒	โครงการสนับสนุนการ ขับเคลื่อนแผนชุมชนสู่การ พัฒนาท้องถิ่น	เพื่อที่จะได้ทราบถึง ปัญหาและความ เดือดร้อนจาก ประชาชน		๑๐,๐๐๐	๑๐,๐๐๐	๑๐,๐๐๐	๑๐,๐๐๐	ร้อยละโครงการที่ ได้นำมาปฏิบัติ	เป็นแนวทางในการ จัดทำแผนพัฒนา ตำบล	สำนักปลัด
๓	โครงการป้องกันและแก้ไข ปัญหาหายาเสพติด	เพื่อดำเนินงานตาม นโยบายของรัฐบาล	ประชาชนทั้ง ๑๐ หมู่บ้าน	๒๐๐,๐๐๐	๒๐๐,๐๐๐	๒๐๐,๐๐๐	๒๐๐,๐๐๐	ร้อยละความพึง พอใจผู้ร่วม โครงการ	ประชาชนมีความ ปลอดภัยจากยา เสพติด	สำนักปลัด

ก. ยุทธศาสตร์จังหวัดที่ ๔ การเสริมสร้างความมั่นคงและความปลอดภัยในชีวิตและทรัพย์สิน

ข. ยุทธศาสตร์การพัฒนาของ อปท. ในเขตจังหวัดที่ ๑ การพัฒนาคุณภาพคนและสังคม

ยุทธศาสตร์ที่ ๖ ด้านจัดระเบียบชุมชน/สังคมและการรักษาความสงบเรียบร้อย

แผนงานการรักษาความสงบภายใน

ที่	โครงการ	วัตถุประสงค์	เป้าหมาย (ผลผลิตของโครงการ)	งบประมาณและที่ผ่านมา				ตัวชี้วัด (KPI)	ผลที่คาดว่าจะได้รับ	หน่วยงาน รับผิดชอบหลัก
				๒๕๖๑ (บาท)	๒๕๖๒ (บาท)	๒๕๖๓ (บาท)	๒๕๖๔ (บาท)			
๑	รณรงค์ลดอุบัติเหตุช่วงเทศกาลปีใหม่ ,เทศกาลสงกรานต์ (จัดตั้งศูนย์ฯและค่าตอบแทนตั้งจุดตรวจและป้ายรณรงค์ประชาสัมพันธ์)	เพื่อลดอุบัติเหตุในช่วงเทศกาลต่างๆ	ประชาชนตำบลท่าวัดและผู้สัญจรไปมา	๕๐,๐๐๐	๕๐,๐๐๐	๕๐,๐๐๐	๕๐,๐๐๐	ร้อยละของการลดอุบัติเหตุ	อุบัติเหตุในช่วงเทศกาลต่างๆ ลดลง	สำนักปลัด
๒	โครงการช่วยเหลือสงเคราะห์ผู้ประสบสาธารณภัยต่างๆ	เพื่อให้ประชาชนตำบลท่าวัดลดและบรรเทาความหนาว	ประชาชนตำบลท่าวัด	๕๐๐,๐๐๐	๕๐๐,๐๐๐	๕๐๐,๐๐๐	๕๐๐,๐๐๐	จำนวนผู้ประสบภัยต่างๆ	ประชาชนตำบลท่าวัดลดและบรรเทาความหนาว	สำนักปลัด
๓	โครงการฝึกซ้อมแผนการป้องกันสาธารณภัยที่มีความเสี่ยงในพื้นที่ องค์การบริหารส่วนตำบลท่าวัด	เพื่อได้รับความรู้การป้องกันสาธารณภัยที่มีความเสี่ยงในพื้นที่ อบต.ท่าวัด	ประชาชนตำบลท่าวัด	๕๐,๐๐๐				จำนวนผู้เข้าฝึกซ้อมสาธารณภัย	ประชาชนได้รับความรู้บริเวณที่มีจุดเสี่ยงและหาวิธีป้องกันภัยอันตรายต่างๆ	สำนักปลัด
๔	ฝึกซ้อมสนามอาสาสมัครป้องกันฝ่ายพลเรือน (อปพร.)	เพื่อฝึกซ้อมสนามอาสาสมัครป้องกันภัยฝ่ายพลเรือน (อปพร.)	อปพร.	๓๐,๐๐๐				จำนวนผู้เข้าฝึกซ้อมสนาม	อาสาสมัครป้องกันฝ่ายพลเรือน (อปพร.) ได้ฝึกซ้อม	สำนักปลัด
๕	ฝึกอบรมหน่วยกู้ชีพ กู้ภัยประจำตำบล	เพื่อเพิ่มศักยภาพและประสิทธิภาพ	มีทีมกู้ภัยประจำตำบล	๑๐๐,๐๐๐				จำนวนผู้เข้าฝึกอบรม	มีทีมกู้ภัยประจำตำบลช่วยเหลือผู้ปวยมีประสิทธิภาพ	สำนักปลัด

ที่	โครงการ	วัตถุประสงค์	เป้าหมาย (ผลผลิตของโครงการ)	งบประมาณและที่ผ่านมา				ตัวชี้วัด (KPI)	ผลที่คาดว่าจะได้รับ	หน่วยงาน รับผิดชอบหลัก
				๒๕๖๑ (บาท)	๒๕๖๒ (บาท)	๒๕๖๓ (บาท)	๒๕๖๔ (บาท)			
๖	จัดท้าวสตุครุภัณฑ์ในการส่งเสริมการป้องกันภัยและเพิ่มศักยภาพ	เพื่อเพิ่มขีดความสามารถในการช่วยเหลือผู้ป่วยฉุกเฉิน	มีวัสตุครุภัณฑ์ที่มีประสิทธิภาพ	๕๐,๐๐๐				ร้อยละความพึงพอใจในวัสตุครุภัณฑ์	การช่วยเหลือประชาชนมีประสิทธิภาพ	สำนักปลัด
๗	ฝึกอบรมสมาชิก อปพร.-จัดตั้งใหม่ ฝึกอบรมสมาชิก อปพร.-ทบทวน	เพื่อฝึกและทบทวน อปพร.	สมาชิก อปพร. ตำบลท่าวัด	๑๕๐,๐๐๐				จำนวนผู้เข้าร่วมโครงการ	สมาชิก อปพร. ตำบลท่าวัด ฝึกและทบทวน อปพร.	สำนักปลัด
๘	ค่าจัดซื้อน้ำยาเคมีถึงดับเพลิง	เพื่อใช้ระงับอัคคีภัย สำนักงาน อบต.ท่าวัด	มีน้ำยาเคมีดับเพลิงในตำบลท่าวัด	๕๐,๐๐๐				ร้อยละความพึงพอใจน้ำยาเคมีถึงดับเพลิง	ประชาชนสามารถระงับอัคคีภัยได้	สำนักปลัด
๙	โครงการติดตั้งสัญญาณไฟจราจร ตามถนน ตำบลท่าวัด	เพื่อเป็นสัญญาณไฟจราจร	ตามถนนในเขตพื้นที่ตำบลท่าวัด	๑๐๐,๐๐๐				จำนวนจุดที่ติดตั้งสัญญาณไฟจราจร	ประชาชนมีความปลอดภัยในการขับขี่รถตามถนน	สำนักปลัด
๑๐	โครงการฝึกอบรมสร้างชุมชนเข้มแข็งเพื่อเอาชนะยาเสพติด	เพื่อให้ชุมชนปลอดจากยาเสพติด	ประชาชนในตำบลท่าวัด	๒๐,๐๐๐				จำนวนผู้เข้าร่วมอบรม	ชุมชนปลอดจากยาเสพติด	สำนักปลัด
๑๑	โครงการรณรงค์ชุมชนสีขาวปลอดยายาเสพติด	เพื่อให้พื้นที่ตำบลท่าวัดเป็นเขตปลอดยายาเสพติด	เขตพื้นที่ตำบลท่าวัด จำนวน ๑๐ หมู่บ้าน	๑๐,๐๐๐				ร้อยละความพึงพอใจของประชาชน	เขตพื้นที่ตำบลท่าวัดเป็นเขตปลอดยายาเสพติด	สำนักปลัด
๑๒	จัดซื้อกล่องวงจรปิดในสำนักงานและศูนย์พัฒนาเด็กเล็ก อบต.ท่าวัด	เพื่อสอดส่องดูแลความปลอดภัยในสำนักงาน อบต.ท่าวัด และศูนย์พัฒนาเด็กเล็ก อบต.ท่าวัด	ในสำนักงาน จำนวน ๒ จุด และศูนย์พัฒนาเด็กเล็ก อบต.ท่าวัด	๕๐,๐๐๐				จำนวนกล่องวงจรปิด	พนักงานส่วนตำบลและศูนย์พัฒนาเด็กเล็กมีความปลอดภัย	สำนักปลัด



ที่	โครงการ	วัตถุประสงค์	เป้าหมาย (ผลผลิตของโครงการ)	งบประมาณและที่ผ่านมา				ตัวชี้วัด (KPI)	ผลที่คาดว่าจะได้รับ	หน่วยงาน รับผิดชอบหลัก
				๒๕๖๑ (บาท)	๒๕๖๒ (บาท)	๒๕๖๓ (บาท)	๒๕๖๔ (บาท)			
๑๒	จัดซื้อเครื่องจักรปิดในสำนักงานและศูนย์พัฒนาเด็กเล็ก อบต.ท่าวัด	เพื่อสอดคล้องดูแลความปลอดภัยในสำนักงาน อบต.ท่าวัด และศูนย์พัฒนาเด็กเล็ก อบต.ท่าวัด	ในสำนักงาน จำนวน ๒ จุด และศูนย์พัฒนาเด็กเล็ก อบต.ท่าวัด	๕๐,๐๐๐				จำนวนเครื่องจักรปิด	พนักงานส่วนตำบลและศูนย์พัฒนาเด็กเล็กมีความปลอดภัย	สำนักปลัด
๑๓	จัดซื้อเครื่องจักรปิดภายในหมู่บ้าน หมู่ที่ ๑ - หมู่ที่ ๑๐ ตำบลท่าวัด	เพื่อสอดคล้องดูแลความปลอดภัยในชีวิตและทรัพย์สิน ภายในตำบลท่าวัด	หมู่ที่ ๑ - หมู่ที่ ๑๐ ตำบลท่าวัด	๑๐๐,๐๐๐				จำนวนเครื่องจักรปิดที่ติดตั้ง	ประชาชนภายในตำบลท่าวัดมีความปลอดภัยในชีวิตและทรัพย์สิน	สำนักปลัด
๑๔	โครงการอยู่เวรสถานที่ราชการ	เพื่อสอดคล้องดูแลความปลอดภัยในสำนักงาน อบต.ท่าวัด และศูนย์พัฒนาเด็กเล็ก อบต.ท่าวัด	สำนักงาน อบต.ท่าวัด และศูนย์พัฒนาเด็กเล็ก	๓๐,๐๐๐	๓๐,๐๐๐	๓๐,๐๐๐	๓๐,๐๐๐	จำนวนผู้เข้าเวร	สำนักงาน พนักงานส่วนตำบลและศูนย์พัฒนาเด็กเล็กมีความปลอดภัย	สำนักปลัด

**รายละเอียดโครงการพัฒนา**  
**แผนพัฒนาท้องถิ่นสี่ปี (พ.ศ.๒๕๖๑-๒๕๖๔)**  
**สำหรับ อุดหนุนองค์กรปกครองส่วนท้องถิ่น ส่วนราชการ รัฐวิสาหกิจ องค์กรประชาชน**  
**องค์การบริหารส่วนตำบลท่าวัด อำเภอแวงน้อย จังหวัดขอนแก่น**

ก. ยุทธศาสตร์จังหวัดที่ ๑ การยกระดับการพัฒนาเศรษฐกิจและเพิ่มขีดความสามารถทางการแข่งขัน

ข. ยุทธศาสตร์การพัฒนาของ อปท. ในเขตจังหวัด ที่ ๕ การพัฒนาการเกษตรยั่งยืน

ยุทธศาสตร์ที่ ๒ ด้านเศรษฐกิจ

แผนงานการเกษตร

ที่	โครงการ	วัตถุประสงค์	เป้าหมาย (ผลผลิตของโครงการ)	งบประมาณและที่ผ่านมา				ตัวชี้วัด (KPI)	ผลที่คาดว่าจะได้รับ	หน่วยงาน รับผิดชอบหลัก	หน่วยงานที่ ขอรับเงิน อุดหนุน
				๒๕๖๑ (บาท)	๒๕๖๒ (บาท)	๒๕๖๓ (บาท)	๒๕๖๔ (บาท)				
๑	โครงการคลินิกเกษตรเคลื่อนที่ในพระราชานุเคราะห์สมเด็จพระบรมโอรสาธิราชฯ สยามมกุฎราชกุมาร อำเภอแวงน้อย จังหวัดขอนแก่น ปี ๒๕๖๐	เพื่อเพิ่มประสิทธิภาพการบริการทางวิชาการและถ่ายทอดเทคโนโลยีการเกษตร และเปิดโอกาสให้เกษตรกรรายย่อยได้เข้าถึงบริการของภาครัฐอย่างทั่วถึง	เกษตรกรในพื้นที่ตำบลท่าวัด	๒๐,๐๐๐	๒๐,๐๐๐	๒๐,๐๐๐	๒๐,๐๐๐	ความพึงพอใจของเกษตรกร	ครัวเรือนเกษตรกรลดลง เกษตรกรได้รับการส่งเสริมและ พัฒนาให้มีความ เข้มแข็ง และ ส่งเสริม การเกษตรตาม แนวทาง พระราชดำริ เศรษฐกิจพอเพียง	สำนักปลัด	สนง.เกษตร อำเภอแวงน้อย

ที่	โครงการ	วัตถุประสงค์	เป้าหมาย (ผลผลิตของโครงการ)	งบประมาณและที่ผ่านมา				ตัวชี้วัด (KPI)	ผลที่คาดว่าจะได้รับ	หน่วยงาน รับผิดชอบหลัก	หน่วยงานที่ ขอรับเงิน อุดหนุน
				๒๕๖๑ (บาท)	๒๕๖๒ (บาท)	๒๕๖๓ (บาท)	๒๕๖๔ (บาท)				
๒	โครงการส่งเสริมสนับสนุน กลุ่มวิสาหกิจชุมชน	เพื่อส่งเสริมให้ เกษตรกรมีรายได้เสริม	เกษตรกรในตำบลท่า วัด	๑๐๐,๐๐๐				ความพึงพอใจ ของเกษตรกร	เกษตรกรมีรายได้ เสริม	สำนักปลัด	สนง.เกษตร อำเภอเวียงน้อย
๓	โครงการส่งเสริมการใช้ ข้าวปลูกพันธุ์ดี	เพื่อให้เกษตรกรมี พันธุ์ข้าวที่ดี	เกษตรกรในตำบลท่า วัด	๑๐๐,๐๐๐				ความพึงพอใจ ของเกษตรกร	เกษตรกรมีพันธุ์ ข้าวปลูก	สำนักปลัด	สนง.เกษตร อำเภอเวียงน้อย
๔	โครงการส่งเสริมการเพาะ และขยายพันธุ์พืชชุมชน	เพื่อให้เกษตรกรมี พันธุ์พืชที่ดี	เกษตรกรในตำบลท่า วัด	๓๐,๐๐๐				ความพึงพอใจ ของเกษตรกร	เกษตรกรมีพันธุ์ พืชที่ดี	สำนักปลัด	สนง.เกษตร อำเภอเวียงน้อย
รวม	๔ โครงการ	-	-	๒๕๐,๐๐๐	๒๐,๐๐๐	๒๐,๐๐๐	๒๐,๐๐๐	-	-	-	

ก. ยุทธศาสตร์จังหวัดที่ ๒ การพัฒนาคนและสังคมที่มีคุณภาพ

ข. ยุทธศาสตร์การพัฒนาขององค์กรปกครองส่วนท้องถิ่นในเขตจังหวัด ยุทธศาสตร์ที่ ๗ การสร้างเสริมทุนทางสังคมให้เข้มแข็ง และพัฒนาเศรษฐกิจชุมชนเพื่อการแข่งขันภายใต้หลักปรัชญาเศรษฐกิจพอเพียง

๑. ยุทธศาสตร์ ที่ ๓ ด้านคุณภาพชีวิต

๑.๑ แผนงานสังคมสงเคราะห์

ที่	โครงการ	วัตถุประสงค์	เป้าหมาย (ผลผลิตของโครงการ)	งบประมาณและที่ผ่านมา				ตัวชี้วัด (KPI)	ผลที่คาดว่าจะได้รับ	หน่วยงาน รับผิดชอบหลัก	หน่วยงานที่ ขอรับเงิน อุดหนุน
				๒๕๖๑ (บาท)	๒๕๖๒ (บาท)	๒๕๖๓ (บาท)	๒๕๖๔ (บาท)				
๑	อุดหนุนอำเภอแก่งน้อย โครงการสนับสนุนการจัด กิจกรรมเหล่ากาชาด และ การจัดงานเทศกาลงาน ไหมนานาชาติ ประเพณีผูก เสี่ยวและงานกาชาด จังหวัดขอนแก่น	เพื่ออุดหนุนอำเภอ แก่งน้อย	ประชาชนอำเภอ แก่งน้อย	๒๐,๐๐๐	๒๐,๐๐๐	๒๐,๐๐๐	๒๐,๐๐๐	ความพึงพอใจ ของประชาชน	ประเพณีท้องถิ่น ยังคงอยู่	สำนักปลัด	ที่ทำการ ปกครองอำเภอ แก่งน้อย
๒	อุดหนุนสำนักงานเหล่า กาชาดจังหวัดขอนแก่น โครงการสนับสนุนภารกิจ ของเหล่ากาชาดจังหวัด ขอนแก่น	๑.เพื่อยกระดับงาน ไหมขอนแก่นสู่ความ เป็นสากลในอนาคต กลุ่มน้ำโขง๒เพื่อจัดหา รายได้เป็นค่าใช้จ่าย ในการดำเนินการ ภารกิจของเหล่า กาชาดจังหวัด	ประชาชนจังหวัด ขอนแก่น	๒๐,๐๐๐				ความพึงพอใจ ของประชาชน	จังหวัดขอนแก่น และเหล่ากาชาด จังหวัดขอนแก่นมี รายได้จากการจัด งานไว้ใช้สำหรับ ในการดำเนิน กิจกรรมตาม ภารกิจของ จังหวัดขอนแก่น ฯ	สำนักปลัด	สนง.เหล่ากาชาด จังหวัดขอนแก่น
รวม	๒ โครงการ	-	-	๔๐,๐๐๐	๒๐,๐๐๐	๒๐,๐๐๐	๒๐,๐๐๐	-	-	-	

ก. ยุทธศาสตร์จังหวัดที่ ๒ การพัฒนาคนและสังคมที่มีคุณภาพ

ข. ยุทธศาสตร์การพัฒนาขององค์กรปกครองส่วนท้องถิ่นในเขตจังหวัด ยุทธศาสตร์ที่ ๗ การสร้างเสริมทุนทางสังคมให้เข้มแข็ง และพัฒนาเศรษฐกิจชุมชนเพื่อการแข่งขันภายใต้หลักปรัชญาเศรษฐกิจพอเพียง

๑. ยุทธศาสตร์ ที่ ๕ ด้านการเมืองการบริหาร

๑.๑ แผนงานบริหารทั่วไป

ที่	โครงการ	วัตถุประสงค์	เป้าหมาย (ผลผลิตของโครงการ)	งบประมาณและที่ผ่านมา				ตัวชี้วัด (KPI)	ผลที่คาดว่าจะ จะได้รับ	หน่วยงาน รับผิดชอบหลัก	หน่วยงานที่ ขอรับเงิน อุดหนุน
				๒๕๖๑ (บาท)	๒๕๖๒ (บาท)	๒๕๖๓ (บาท)	๒๕๖๔ (บาท)				
๑	อุดหนุนที่ทำการปกครองอำเภอแก่งน้อย โครงการจัดงานรัฐพิธี และงานพิธีเนื่องในโอกาสสำคัญ ประจำปีงบประมาณ พ.ศ.๒๕๖๐	เพื่ออุดหนุนอำเภอแก่งน้อย	ประชาชนอำเภอแก่งน้อยและตำบลท่าวัด	๑๐,๐๐๐	๑๐,๐๐๐	๑๐,๐๐๐	๑๐,๐๐๐	ความพึงพอใจของประชาชน	ประเพณีท้องถิ่นยังคงอยู่	สำนักปลัด	ที่ทำการปกครองอำเภอแก่งน้อย
๒	อุดหนุนองค์การบริหารส่วนตำบลละหานนา โครงการจัดหาวัสดุครุภัณฑ์และค่าใช้จ่ายในการอำนวยความสะดวกของศูนย์รวมข่าวการจัดซื้อจัดจ้างของหน่วยการบริหารราชการส่วนท้องถิ่น	เพื่ออุดหนุนศูนย์รวมข้อมูลข่าวสาร	ศูนย์จัดซื้อจัดจ้างขององค์การบริหารส่วนตำบลระดับอำเภอ	๒๕,๐๐๐	๒๕,๐๐๐	๒๕,๐๐๐	๒๕,๐๐๐	ร้อยละความพึงพอใจผู้ร่วมโครงการ	มีวัสดุอุปกรณ์ในการจัดซื้อจัดจ้างเพื่อให้บริการ	สำนักปลัด	อบต.ละหานนา
รวม	๒ โครงการ	-	-	๓๕,๐๐๐	๓๕,๐๐๐	๓๕,๐๐๐	๓๕,๐๐๐	-	-	-	

ก. ยุทธศาสตร์จังหวัดที่ ๒ การเสริมสร้างความมั่นคงและความปลอดภัยในชีวิตและทรัพย์สิน

ข. ยุทธศาสตร์การพัฒนาขององค์กรปกครองส่วนท้องถิ่นในเขตจังหวัด ยุทธศาสตร์ที่ ๑ การพัฒนาคุณภาพและสังคม

๑. ยุทธศาสตร์ ที่ ๖ ด้านการจัดระเบียบชุมชน/สังคมและการรักษาความสงบเรียบร้อย

๑.๑ แผนงานสร้างความเข้มแข็งของชุมชน

ที่	โครงการ	วัตถุประสงค์	เป้าหมาย (ผลผลิตของโครงการ)	งบประมาณและที่ผ่านมา				ตัวชี้วัด (KPI)	ผลที่คาดว่าจะ จะได้รับ	หน่วยงาน รับผิดชอบหลัก	หน่วยงานที่ ขอรับเงิน อุดหนุน
				๒๕๖๑ (บาท)	๒๕๖๒ (บาท)	๒๕๖๓ (บาท)	๒๕๖๔ (บาท)				
๑	อุดหนุนอำเภอแก่งน้อย โครงการป้องกันและ แก้ไขปัญหายาเสพติด อำเภอแก่งน้อย	เพื่ออุดหนุนอำเภอแก่ง น้อย	ประชาชนในอำเภอ แก่งน้อย	๒๐,๐๐๐	๒๐,๐๐๐	๒๐,๐๐๐	๒๐,๐๐๐	ร้อยละความพึง พอใจของ ประชาชน	ชุมชนปลอดจากยา เสพติด	สำนักปลัด	ที่ทำการ ปกครองอำเภอ แก่งน้อย
๒	อุดหนุนศูนย์อำนวยการ ป้องกันและปราบปรามยา เสพติดจังหวัดขอนแก่น	เพื่ออุดหนุนศูนย์ระดับ จังหวัด	ประชาชนในจังหวัด ขอนแก่น	๒๐,๐๐๐	๒๐,๐๐๐	๒๐,๐๐๐	๒๐,๐๐๐	ร้อยละความพึง พอใจของ ประชาชน	ชุมชนปลอดจากยา เสพติด	สำนักปลัด	ที่ทำการ ปกครองจังหวัด ขอนแก่น
รวม	๒ โครงการ	-	-	๔๐,๐๐๐	๔๐,๐๐๐	๔๐,๐๐๐	๔๐,๐๐๐	-	-	-	

**รายละเอียดโครงการพัฒนา  
แผนพัฒนาท้องถิ่นสี่ปี (พ.ศ.๒๕๖๑-๒๕๖๔)  
สำหรับ ประสานโครงการพัฒนาองค์การบริหารส่วนจังหวัด  
องค์การบริหารส่วนตำบลท่าวัด อำเภอแวงน้อย จังหวัดขอนแก่น**

- ก. ยุทธศาสตร์จังหวัดที่ ๕ การเพิ่มศักยภาพของจังหวัดเพื่อเชื่อมโยงโอกาสจากกลุ่มประเทศอนุภูมิภาคลุ่มน้ำโขง
- ข. ยุทธศาสตร์การพัฒนาขององค์กรปกครองส่วนท้องถิ่นในเขตจังหวัดขอนแก่น ยุทธศาสตร์ที่ ๒ การพัฒนาโครงสร้างพื้นฐาน
- ๑. ยุทธศาสตร์ ด้านโครงสร้างพื้นฐาน

**๑.๑ แผนงานเคหะชุมชน**

ที่	โครงการ	วัตถุประสงค์	เป้าหมาย (ผลผลิตของโครงการ)	งบประมาณและที่ผ่านมา				ตัวชี้วัด (KPI)	ผลที่คาดว่าจะได้รับ	หน่วยงาน รับผิดชอบหลัก
				๒๕๖๑ (บาท)	๒๕๖๒ (บาท)	๒๕๖๓ (บาท)	๒๕๖๔ (บาท)			
๑	โครงการก่อสร้างถนน คสล.สาย ทางแยกบ้านลาด หมู่ที่ ๖ ตำบล ท่าวัด อำเภอแวงน้อย จังหวัด ขอนแก่น เชื่อมต่อ ตำบลโนน สำราญ อำเภอแก้งสนามนาง จังหวัดนครราชสีมา	เพื่อให้ประชาชน สามารถสัญจรได้สะดวก	ช่วงที่ ๑ กว้าง ๕ เมตร ยาว ๑,๗๖๐ เมตร หนา ๐.๑๕ เมตร หรือพื้นที่ไม่ น้อยกว่า ๘,๘๐๐ ตร.ม. ช่วงที่ ๒ กว้าง ๕ เมตร ยาว ๗๖๕ เมตร หนา ๐.๑๕ เมตร หรือพื้นที่ไม่ น้อยกว่า ๓,๘๒๕ ตร.ม. พร้อมลงดินถมไหล่ทาง ๒ ข้างๆละ ๐.๕๐ เมตร ตลอดความยาวถนน	๖,๐๙๖,๐๐๐				ความยาวของถนน	ประชาชนมีความ สะดวกในการคมนาคม	กองช่าง

ที่	โครงการ	วัตถุประสงค์	เป้าหมาย (ผลผลิตของโครงการ)	งบประมาณและที่ผ่านมา				ตัวชี้วัด (KPI)	ผลที่คาดว่าจะ จะได้รับ	หน่วยงาน รับผิดชอบหลัก
				๒๕๖๑ (บาท)	๒๕๖๒ (บาท)	๒๕๖๓ (บาท)	๒๕๖๔ (บาท)			
๒	โครงการซ่อมสร้างถนนลาดยาง สายบ้านโคกลำ หมูที่ ๑ ตำบล ท่าวัด อำเภอแวงน้อย จังหวัด ขอนแก่น เชื่อมต่อบ้านหลุบภูง หมูที่ ๑๐ ตำบลโนนจาน อำเภอบัวลาย จังหวัด นครราชสีมา	เพื่อให้ประชาชน สามารถสัญจรได้สะดวก	กว้าง ๖ ม. ยาว ๙๐๐ ม. ไหล่ทาง ๒ ซ้ำทางกว้าง ข้างละ ๑ ม.	๒,๔๐๐,๐๐๐				ความยาวของถนน	ประชาชนมีความ สะดวกในการคมนาคม	กองช่าง
รวม	๒ โครงการ	-	-	๘,๔๙๖,๐๐๐	-	-	-	-	-	

## ๑.๒ แผนงานการเกษตร

ที่	โครงการ	วัตถุประสงค์	เป้าหมาย (ผลผลิตของโครงการ)	งบประมาณและที่ผ่านมา				ตัวชี้วัด (KPI)	ผลที่คาดว่าจะ จะได้รับ	หน่วยงาน รับผิดชอบหลัก
				๒๕๖๑ (บาท)	๒๕๖๒ (บาท)	๒๕๖๓ (บาท)	๒๕๖๔ (บาท)			
๑	โครงการอนุรักษ์ฟื้นฟูแหล่งน้ำ สระหนองผักบุง หมูที่ ๒ บ้าน หนองแวงท่าวัด ตำบลท่าวัด อำเภอแวงน้อย จังหวัดขอนแก่น	เพื่อขุดลอกหนองน้ำที่ ตื้นและเก็บน้ำไว้ใช้ใน การเกษตร	กว้างเฉลี่ย ๗๐ เมตร ยาว เฉลี่ย ๓๕๐ เมตร ลึกเฉลี่ย ๑.๕๐ เมตร หรือปริมาณ ดินขุดไม่น้อยกว่า ๓๖,๗๕๐ ลบ.ม.	๒,๔๓๐,๐๐๐				ปริมาณน้ำที่กักเก็บน้ำ	ประชาชนมีน้ำใช้ใน การเกษตร	กองช่าง ร่วมกับ อบจ.ขอนแก่น
๒	โครงการขุดลอกหนองหัว สาธารณประโยชน์ หมูที่ ๒ บ้าน หนองแวงท่าวัด ตำบลท่าวัด อำเภอแวงน้อย จังหวัดขอนแก่น	เพื่อขุดลอกหนองน้ำที่ ตื้นและเก็บน้ำไว้ใช้ใน การเกษตร	กว้างเฉลี่ย ๘๔ เมตร ยาว เฉลี่ย ๒๘๐ เมตร ลึกเฉลี่ย ๑.๕๐ เมตร หรือปริมาณ ดินขุดไม่น้อยกว่า ๔๙,๓๐๐ ลบ.ม.	๑,๘๐๐,๐๐๐				ปริมาณน้ำที่กักเก็บน้ำ	ประชาชนมีน้ำใช้ใน การเกษตร	กองช่าง ร่วมกับ อบจ.ขอนแก่น



ที่	โครงการ	วัตถุประสงค์	เป้าหมาย (ผลผลิตของโครงการ)	งบประมาณและที่ผ่านมา				ตัวชี้วัด (KPI)	ผลที่คาดว่าจะได้รับ	หน่วยงาน รับผิดชอบหลัก
				๒๕๖๑ (บาท)	๒๕๖๒ (บาท)	๒๕๖๓ (บาท)	๒๕๖๔ (บาท)			
๓	โครงการขุดลอกหนองเขือก สาธารณประโยชน์ หมู่ที่ ๑ บ้าน โคกล่าม ตำบลท่าวัด อำเภอแวง น้อย จังหวัดขอนแก่น	เพื่อขุดลอกหนองน้ำที่ ตื้นและเก็บน้ำไว้ใช้ใน การเกษตร	กว้างเฉลี่ย ๒๐๐ เมตร ยาว เฉลี่ย ๒๒๐ เมตร ลึกเฉลี่ย ๑.๐๐ เมตร หรือปริมาณ ดินขุดไม่น้อยกว่า ๔๔,๐๐๐ ลบ.ม.	๒,๙๐๐,๐๐๐				ปริมาณน้ำที่กักเก็บน้ำ	ประชาชนมีน้ำใช้ใน การเกษตร	กองช่าง ร่วมกับ อบจ.ขอนแก่น
รวม	๓ โครงการ	-	-	๗,๑๓๐,๐๐๐	-	-	-	-	-	

รายละเอียดโครงการพัฒนา  
แผนพัฒนาท้องถิ่นสี่ปี (พ.ศ.๒๕๖๑-๒๕๖๔)

สำหรับ ประสานโครงการพัฒนาจังหวัด

องค์การบริหารส่วนตำบลท่าวัด อำเภอแวงน้อย จังหวัดขอนแก่น

ก. ยุทธศาสตร์จังหวัดที่ ๕ การเพิ่มศักยภาพของจังหวัดเพื่อเชื่อมโยงโอกาสจากกลุ่มประเทศอนุภูมิภาคน้ำโขง

ข. ยุทธศาสตร์การพัฒนาขององค์กรปกครองส่วนท้องถิ่นในเขตจังหวัดขอนแก่น ยุทธศาสตร์ที่ ๒ การพัฒนาโครงสร้างพื้นฐาน

๑. ยุทธศาสตร์ ด้านโครงสร้างพื้นฐาน

๑.๑ แผนงานเคหะชุมชน

ที่	โครงการ	วัตถุประสงค์	เป้าหมาย (ผลผลิตของโครงการ)	งบประมาณและที่ผ่านมา				ตัวชี้วัด (KPI)	ผลที่คาดว่าจะได้รับ	หน่วยงาน รับผิดชอบหลัก
				๒๕๖๑ (บาท)	๒๕๖๒ (บาท)	๒๕๖๓ (บาท)	๒๕๖๔ (บาท)			
๑	โครงการซ่อมสร้างถนนลาดยางผิวแอสฟัลท์ติกคอนกรีตโดยวิธี Pavement im-place recycling ถนนสาย ขก ๓๑๕๐ บ้านโนนโจด-บ้านรวง	เพื่อให้ประชาชนสามารถสัญจรได้สะดวก	กว้าง ๖ เมตร ยาว ๘๙๐ เมตรหรือมีพื้นที่ผิวจราจรไม่น้อยกว่า ๕,๓๔๐ ตารางเมตร ไหล่ทางข้างละ ๑ เมตร	๓,๖๐๐,๐๐๐				ความยาวของถนน	ประชาชนมีความสะดวกในการคมนาคม	กองช่าง
๒	โครงการก่อสร้างถนน คสล.สายสวนนายพรเทพ พลเสนา - สามแยกหมู่บ้าน	เพื่อให้ประชาชนสามารถสัญจรได้สะดวก	ถนน คสล. กว้าง ๕ เมตร ยาว ๖๐๐ เมตร หนา ๐.๑๕ เมตร				๑,๕๖๐,๐๐๐	ความยาวของถนน	ประชาชนมีความสะดวกในการคมนาคม	กองช่าง
๓	โครงการก่อสร้างถนน คสล.ต่อจากตำบลละ ๑ ล้านบาท-แยกบ้านลาด	เพื่อให้ประชาชนสามารถสัญจรได้สะดวก	ถนน คสล. กว้าง ๕ เมตร ยาว ๑๖๐๐ เมตร หนา ๐.๑๕ เมตร			๔,๐๐๐,๐๐๐		ความยาวของถนน	ประชาชนมีความสะดวกในการคมนาคม	กองช่าง

ที่	โครงการ	วัตถุประสงค์	เป้าหมาย (ผลผลิตของโครงการ)	งบประมาณและที่ผ่านมา				ตัวชี้วัด (KPI)	ผลที่คาดว่าจะ จะได้รับ	หน่วยงาน รับผิดชอบหลัก
				๒๕๖๑ (บาท)	๒๕๖๒ (บาท)	๒๕๖๓ (บาท)	๒๕๖๔ (บาท)			
๔	โครงการก่อสร้างถนนลาดยางจากแยกบ้านลาด-แยกบ้านโนนโจด	เพื่อให้ประชาชนสามารถสัญจรได้สะดวก	ถนน คสล. กว้าง ๕ เมตร ยาว ๗๐๐ เมตร หนา ๐.๑๕ เมตร			๑,๘๐๐,๐๐๐		ความยาวของถนน	ประชาชนมีความสะดวกในการคมนาคม	กองช่าง
๕	โครงการก่อสร้างถนนลาดยางจากทางแยกหนองม่วง – บ้านลาด	เพื่อให้ประชาชนสามารถสัญจรได้สะดวก	ขาดกว้าง ๖ เมตร ยาว ๒,๐๐๐ เมตร	๖,๐๐๐,๐๐๐				ความยาวของถนน	ประชาชนมีความสะดวกในการคมนาคม	กองช่าง
๖	ซ่อมสร้างถนนลาดยางจากบ้านโนนไท-บ้านโนนโจด	เพื่อให้ประชาชนสามารถสัญจรได้สะดวก	กว้าง ๖ เมตร ยาว ๘๐๐ เมตร		๒,๐๐๐,๐๐๐			ความยาวของถนน	ประชาชนมีความสะดวกในการคมนาคม	กองช่าง
๗	ซ่อมสร้างถนนลาดยางผิวทางแอสฟัลติกคอนกรีตโดยวิธี pavement in place recycling สายบ้านรุ่งตะวัน-บ้านหนองโดน	เพื่อให้ประชาชนสามารถสัญจรได้สะดวก	กว้าง ๖ เมตร ยาว ๗๘๐ เมตร ไหล่ทางข้างละ ๑ เมตร หรือมีพื้นที่ก่อสร้างไม่น้อยกว่า ๖,๒๔๐ ตารางเมตร	๒,๖๘๐,๐๐๐				ความยาวของถนน	ประชาชนมีความสะดวกในการคมนาคม	กองช่าง
รวม	๗ โครงการ	-	-	๑๒,๒๘๐,๐๐๐	๒,๐๐๐,๐๐๐	๕,๘๐๐,๐๐๐	๑,๕๖๐,๐๐๐	-	-	

๑.๒ แผนงานการเกษตร

ที่	โครงการ	วัตถุประสงค์	เป้าหมาย (ผลผลิตของโครงการ)	งบประมาณและที่ผ่านมา				ตัวชี้วัด (KPI)	ผลที่คาดว่าจะ ได้รับ	หน่วยงาน รับผิดชอบหลัก
				๒๕๖๑ (บาท)	๒๕๖๒ (บาท)	๒๕๖๓ (บาท)	๒๕๖๔ (บาท)			
๑	โครงการขุดลอกหนองโปรงแดง หมู่ที่ ๑	เพื่อขุดลอกหนองน้ำที่ตื้นและเก็บน้ำไว้ใช้ในการเกษตร	กว้างเฉลี่ย ๑๒๐ เมตร ยาวเฉลี่ย ๒๒๐ เมตร ลึกเฉลี่ย ๒ เมตร				๓,๐๐๐,๐๐๐	ปริมาณน้ำที่กักเก็บน้ำ	ประชาชนมีน้ำใช้ในการเกษตร	กองช่าง
๒	ขุดลอกลำห้วยชันน้อย/ลำห้วยหลุ่งจาน (ตอนบน) หมู่ที่ ๑	เพื่อขุดลอกลำห้วยที่ตื้นและเก็บน้ำไว้ใช้ในการเกษตร	กว้าง ๑๘ เมตร ยาว ๖๐๐ เมตร ลึก ๑ เมตร		๓,๐๐๐,๐๐๐			ปริมาณน้ำที่กักเก็บน้ำ	ประชาชนมีน้ำใช้ในการเกษตร	กองช่าง
๓	โครงการขุดลอกคันคูกลางระหว่างหนองแวงและหนองผักบุ้ง หมู่ที่ ๒	เพื่อขุดลอกหนองน้ำที่ตื้นและเก็บน้ำไว้ใช้ในการเกษตร	พื้นที่ ๕๕ ไร่ ยาว ๑๘๖ เมตร กว้าง ๑๕ เมตร	๒,๐๐๐,๐๐๐				ปริมาณน้ำที่กักเก็บน้ำ	ประชาชนมีน้ำใช้ในการเกษตร	กองช่าง
๔	โครงการขุดลอกหนองแวง หมู่ที่ ๒	เพื่อขุดลอกหนองน้ำที่ตื้นและเก็บน้ำไว้ใช้ในการเกษตร	พื้นที่ ๕๔ ไร่	๕,๐๐๐,๐๐๐				ปริมาณน้ำที่กักเก็บน้ำ	ประชาชนมีน้ำใช้ในการเกษตร	กองช่าง
๕	โครงการขุดลอกหนองฉิม หมู่ที่ ๔	เพื่อขุดลอกหนองน้ำที่ตื้นและเก็บน้ำไว้ใช้ในการเกษตร	กว้าง ๒๐๐ เมตร ยาว ๒๐๐ เมตร ลึก ๒ เมตร				๓,๐๐๐,๐๐๐	ปริมาณน้ำที่กักเก็บน้ำ	ประชาชนมีน้ำใช้ในการเกษตร	กองช่าง
๖	โครงการขุดลอกลำห้วยส้มป่อย หมู่ที่ ๗	เพื่อขุดลอกหนองน้ำที่ตื้นและเก็บน้ำไว้ใช้ในการเกษตร	กว้าง ๒๐ เมตร ยาว ๔,๐๐๐ เมตร ลึก ๒ เมตร		๒,๕๐๐,๐๐๐			ปริมาณน้ำที่กักเก็บน้ำ	ประชาชนมีน้ำใช้ในการเกษตร	กองช่าง
๗	โครงการขุดลอกท่าเลหนองบอน หมู่ที่ ๗	เพื่อขุดลอกหนองน้ำที่ตื้นและเก็บน้ำไว้ใช้ในการเกษตร	กว้าง ๒๐๐ เมตร ยาว ๒๕๐ เมตร ลึก ๑ เมตร			๓,๑๒๐,๐๐๐		ปริมาณน้ำที่กักเก็บน้ำ	ประชาชนมีน้ำใช้ในการเกษตร	กองช่าง

ที่	โครงการ	วัตถุประสงค์	เป้าหมาย (ผลผลิตของโครงการ)	งบประมาณและที่ผ่านมา				ตัวชี้วัด (KPI)	ผลที่คาดว่าจะได้รับ	หน่วยงาน รับผิดชอบหลัก
				๒๕๖๑ (บาท)	๒๕๖๒ (บาท)	๒๕๖๓ (บาท)	๒๕๖๔ (บาท)			
๘	โครงการขุดลอกลำห้วยนา ตอนล่าง ช่วงนายนายดาช เมตร สันเทียะ หมู่ที่ ๖	เพื่อขุดลอกหนองน้ำ ที่ตื้นและเก็บน้ำไว้ใช้ ในการเกษตร	กว้าง ๒๐ เมตร ยาว ๒,๐๐๐ เมตร ลึก ๒ เมตร		๑,๕๐๐,๐๐๐			ปริมาณน้ำที่กัก เก็บน้ำ	ประชาชนมีน้ำใช้ ในการเกษตร	กองช่าง
๙	โครงการขุดลอกลำห้วยกุดลาด ช่วงนายนายสมควร - นานาง เฉียว หมู่ที่ ๖	เพื่อขุดลอกหนองน้ำ ที่ตื้นและเก็บน้ำไว้ใช้ ในการเกษตร	กว้าง ๒๐ เมตร ยาว ๑,๕๐๐ เมตร ลึก ๒ เมตร		๑,๓๐๐,๐๐๐			ปริมาณน้ำที่กัก เก็บน้ำ	ประชาชนมีน้ำใช้ ในการเกษตร	กองช่าง
๑๐	โครงการขุดลอกคลองส่งน้ำและ คลองระบายน้ำพร้อมก่อสร้าง สถานีสูบน้ำด้วยระบบไฟฟ้า จากบึงละหานนา-บ้านโนนไธ หมู่ที่ ๘	เพื่อขุดลอกคลองน้ำ คลองระบายน้ำไว้ใช้ ในการเกษตร	จากบึงละหานนา-บ้าน โนนไธ หมู่ที่ ๘	๓,๐๐๐,๐๐๐				ระยะทางคลอง ส่งน้ำ/คลอง ระบายน้ำ	ประชาชนมีน้ำใช้ ในการเกษตร	กองช่าง
รวม	๑๐ โครงการ	-	-	๑๐,๐๐๐,๐๐๐	๘,๓๐๐,๐๐๐	๓,๑๒๐,๐๐๐	๒,๐๐๐,๐๐๐	-	-	

**รายละเอียดโครงการพัฒนา**  
**แผนพัฒนาท้องถิ่นสี่ปี (พ.ศ.๒๕๖๑-๒๕๖๔)**  
**สำหรับ โครงการพัฒนาที่องค์กรปกครองส่วนท้องถิ่นดำเนินการโดยไม่ใช้งบประมาณ**  
**องค์การบริหารส่วนตำบลท่าวัด อำเภอเวียงน้อย จังหวัดขอนแก่น**

ก. ยุทธศาสตร์จังหวัดที่ ๒ การพัฒนาคนและสังคมที่มีคุณภาพ

ข. ยุทธศาสตร์การพัฒนาขององค์กรปกครองส่วนท้องถิ่นในเขตจังหวัดขอนแก่น ยุทธศาสตร์ที่ ๓ การพัฒนาศักยภาพพลเมือง

๑. ยุทธศาสตร์ที่ ๓ ด้านคุณภาพชีวิต

๑.๑ แผนงานการศึกษา

ที่	โครงการ	วัตถุประสงค์	เป้าหมาย (ผลผลิตของโครงการ)	งบประมาณและที่ผ่านมา				ตัวชี้วัด (KPI)	ผลที่คาดว่าจะได้รับ	หน่วยงาน รับผิดชอบหลัก
				๒๕๖๑ (บาท)	๒๕๖๒ (บาท)	๒๕๖๓ (บาท)	๒๕๖๔ (บาท)			
๑	โครงการจัดประชุมผู้ปกครองเด็ก ศูนย์พัฒนาเด็กเล็ก	เพื่อให้ผู้ปกครองเด็กได้ ทราบและเข้าใจถึง หลักการนโยบายการ จัดการศึกษาฯ	ผู้ปกครองเด็กในศูนย์ พัฒนาเด็กเล็ก อบต. ท่า วัด	๕,๐๐๐	๕,๐๐๐	๕,๐๐๐	๕,๐๐๐	จำนวนผู้ปกครอง	ผู้ปกครองเด็กได้ ทราบและเข้าใจถึง นโยบายการจัด การศึกษาฯ	กองการศึกษาฯ
๒	โครงการปฐมนิเทศผู้ปกครอง	เพื่อให้ผู้ปกครองได้ ทราบและเข้าใจถึง หลักเกณฑ์ นโยบาย การจัดการศึกษาของ ศูนย์พัฒนาฯ	ผู้ปกครองเด็กเล็กศูนย์ พัฒนาเด็กเล็ก อบต. ท่า วัด ที่เข้าใหม่	๕,๐๐๐	๕,๐๐๐	๕,๐๐๐	๕,๐๐๐	จำนวนผู้ปกครอง	ผู้ปกครองได้ทราบ และเข้าใจถึง นโยบาย การ จัดการศึกษาของ ศูนย์ฯ	กองการศึกษาฯ
๓	โครงการหนุนนอกรักการอ่าน	เพื่อปลูกฝังให้เด็กเล็กมี นิสัยรักการอ่านและใฝ่ เรียนรู้สื่อต่างๆรอบตัว	จัดกิจกรรมส่งเสริมการ อ่านตลอดปีการศึกษา	๕,๐๐๐	๕,๐๐๐	๕,๐๐๐	๕,๐๐๐	จำนวนผู้เข้าร่วม โครงการ	เด็กมีพัฒนาการ เหมาะสมตามวัย ทั้งด้านร่างกาย อารมณ์-จิตใจ สังคมและสติปัญญา	กองการศึกษาฯ

ที่	โครงการ	วัตถุประสงค์	เป้าหมาย (ผลผลิตของโครงการ)	งบประมาณและที่ผ่านมา				ตัวชี้วัด (KPI)	ผลที่คาดว่าจะได้รับ	หน่วยงาน รับผิดชอบหลัก
				๒๕๖๑ (บาท)	๒๕๖๒ (บาท)	๒๕๖๓ (บาท)	๒๕๖๔ (บาท)			
๔	โครงการประเมินพัฒนาการเด็ก	เพื่อให้เด็กมีพัฒนาการทั้ง ๔ ด้านเหมาะสมตามวัย	๑. ประเมินพัฒนาการเด็กอย่างน้อยปีละ ๔ ครั้ง ๒. รายงานผู้ปกครองทราบ	๕,๐๐๐	๕,๐๐๐	๕,๐๐๐	๕,๐๐๐	ร้อยละความพึงพอใจในผลการประเมิน	เด็กมีพัฒนาการเหมาะสมตามวัยทั้งด้านร่างกาย อารมณ์-จิตใจ	กองการศึกษาฯ
๔	โครงการเด็กเล็กสุขนิสัยดี	เพื่อสร้างเสริมสุขนิสัยที่ดีแก่เด็กเล็ก	จัดประสบการณ์สุขบัญญัติ ๑๐ ประการแก่เด็กเล็ก	๕,๐๐๐	๕,๐๐๐	๕,๐๐๐	๕,๐๐๐	จำนวนเด็กที่เข้าร่วมโครงการ	เด็กเล็กมีสุขนิสัยดี	กองการศึกษาฯ
๕	โครงการกิจกรรม ๕ ส ศูนย์พัฒนาเด็กเล็ก	เพื่อฝึกฝนให้เด็กเล็กมีระเบียบวินัย เพื่อส่งเสริมให้เด็กเล็กรักความสะอาด	จัดกิจกรรม ๕ ส อย่างน้อยเดือนละ ๑ ครั้ง	๕,๐๐๐	๕,๐๐๐	๕,๐๐๐	๕,๐๐๐	จำนวนครั้งในการจัดกิจกรรม	เด็กเล็กมีระเบียบวินัยและรักความสะอาด	กองการศึกษาฯ
๗	โครงการหนูน้อย รักโลกใส่ใจสิ่งแวดล้อม	เพื่อปลูกสำนึกให้เด็กรักและหวงแหนทรัพยากรธรรมชาติและสิ่งแวดล้อม	เด็กเล็กได้เรียนรู้นอกห้องเรียนจากสถานที่จริงอย่างน้อย ๑ ครั้ง/เดือน	๕,๐๐๐	๕,๐๐๐	๕,๐๐๐	๕,๐๐๐	จำนวนเด็กที่เข้าร่วมโครงการ	เด็กเล็กมีความรักและหวงแหนทรัพยากรธรรมชาติและสิ่งแวดล้อม	กองการศึกษาฯ
๘	โครงการจัดงานบัณฑิตน้อย	เพื่อใช้กิจกรรมบัณฑิตน้อยสร้างความสัมพันธ์อันดีให้เกิดขึ้นระหว่างเด็กเล็ก ครู ผู้ปกครอง	เด็กเล็กศูนย์พัฒนาเด็กเล็ก อบต.ท่าวัด	๕,๐๐๐	๕,๐๐๐	๕,๐๐๐	๕,๐๐๐	จำนวนเด็กที่เข้าร่วมโครงการ	เกิดความสัมพันธ์อันดีระหว่างเด็กเล็กครู ผู้ปกครอง	กองการศึกษาฯ

ที่	โครงการ	วัตถุประสงค์	เป้าหมาย (ผลผลิตของโครงการ)	งบประมาณและที่ผ่านมา				ตัวชี้วัด (KPI)	ผลที่คาดว่าจะได้รับ	หน่วยงาน รับผิดชอบหลัก
				๒๕๖๑ (บาท)	๒๕๖๒ (บาท)	๒๕๖๓ (บาท)	๒๕๖๔ (บาท)			
๙	โครงการจัดประสบการณ์โดยเน้นเด็กสำคัญ	เพื่อส่งเสริมให้เด็กได้เรียนรู้ตามความสนใจและความถนัดของตนเอง	จัดกิจกรรมเน้นเด็กเป็นสำคัญโดยจัดผ่านกิจวัตรประจำวันและกิจกรรมตามหลักสูตรเด็กปฐมวัย	๕,๐๐๐	๕,๐๐๐	๕,๐๐๐	๕,๐๐๐	จำนวนเด็กที่เข้าร่วมโครงการ	เด็กได้รับพัฒนาการตามธรรมชาติและตามศักยภาพ	กองการศึกษาฯ
๑๐	โครงการนิเทศภายใน	เพื่อนิเทศการสอนของครูผู้ดูแลเด็ก	ครูผู้ดูแลเด็กได้รับการนิเทศอย่างน้อยภายในปีละ ๒ ครั้ง	๑๐,๐๐๐	๑๐,๐๐๐	๑๐,๐๐๐	๑๐,๐๐๐	จำนวนผู้รับการนิเทศการสอน	ครูผู้ดูแลเด็กมีความรู้ด้านการสอนเพิ่มขึ้น	กองการศึกษาฯ
๑๑	โครงการประกันคุณภาพภายใน	เพื่อติดตามผลการดำเนินการตามตัวบ่งชี้ทุกองค์ประกอบของ ส.ค.ส.	ตรวจประเมินคุณภาพภายในศูนย์พัฒนาเด็กเล็ก ปีละ ๑ ครั้ง	๓,๐๐๐	๓,๐๐๐	๓,๐๐๐	๓,๐๐๐	ร้อยละความพึงพอใจผลการประเมิน	ศูนย์พัฒนาเด็กเล็ก อบต.ท่าวัด ได้รับผลการประเมินคุณภาพภายในระดับดี และผ่าน	กองการศึกษาฯ
๑๒	โครงการร่วมกิจกรรมวันสำคัญทางศาสนาและประเพณีต่างๆ	เพื่อส่งเสริมการเรียนรู้ด้านคุณธรรมและจริยธรรม	จัดเด็กเล็กเข้าร่วมกิจกรรมวันสำคัญทางศาสนาและประเพณีต่างๆ ของชุมชน	๕,๐๐๐	๕,๐๐๐	๕,๐๐๐	๕,๐๐๐	จำนวนเด็กที่เข้าร่วมกิจกรรม	เด็กได้เรียนรู้ด้านคุณธรรมและจริยธรรม	กองการศึกษาฯ
๑๓	โครงการเรียนรู้นอกสถานที่	เพื่อส่งเสริมให้เด็กเล็กได้รับประสบการณ์โดยตรงและได้ทำกิจกรรมร่วมกับชุมชน	จัดกิจกรรมเด็กเล็กออกเรียนรู้นอกสถานที่แหล่งภูมิปัญญาท้องถิ่นปราชญ์ชาวบ้าน	๓,๐๐๐	๓,๐๐๐	๓,๐๐๐	๓,๐๐๐	จำนวนเด็กที่ร่วมโครงการ	เด็กได้เรียนรู้และได้รับประสบการณ์ตรงจากแหล่งภูมิปัญญาท้องถิ่น	กองการศึกษาฯ



ที่	โครงการ	วัตถุประสงค์	เป้าหมาย (ผลผลิตของโครงการ)	งบประมาณและที่ผ่านมา				ตัวชี้วัด (KPI)	ผลที่คาดว่าจะได้รับ	หน่วยงาน รับผิดชอบหลัก
				๒๕๖๑ (บาท)	๒๕๖๒ (บาท)	๒๕๖๓ (บาท)	๒๕๖๔ (บาท)			
๑๔	โครงการหนุนน้อยบำเพ็ญประโยชน์	เพื่อส่งเสริมให้เด็กได้มีจิตอาสาและบำเพ็ญประโยชน์ที่สาธารณะ	จัดกิจกรรมเด็กเล็กบำเพ็ญประโยชน์ที่สาธารณะ เช่น สวนสาธารณะ วัด ฯลฯ	๓,๐๐๐	๓,๐๐๐	๓,๐๐๐	๓,๐๐๐	จำนวนเด็กที่ร่วมโครงการ	เด็กได้เรียนรู้การทำกิจกรรมร่วมกันและมีจิตอาสา	กองการศึกษาฯ
๑๕	โครงการมุมเรียนรู้ผู้ปกครอง	เพื่อส่งเสริมผู้ปกครองได้มีความรู้และการนำไปปรับใช้ในชีวิตประจำวัน	จัดนิทรรศการด้านวิชาการและภูมิปัญญาท้องถิ่นแลกเปลี่ยนเรียนรู้กัน	๕,๐๐๐	๕,๐๐๐	๕,๐๐๐	๕,๐๐๐	ร้อยละความพึงพอใจของผู้ปกครอง	ผู้ปกครองได้รับความรู้และได้นำไปปรับใช้ในชีวิตประจำวัน	กองการศึกษาฯ
๑๖	โครงการเยี่ยมบ้านผู้ปกครอง	เพื่อสร้างความสัมพันธ์กับชุมชนผู้ปกครอง ผู้ดูแลเด็ก และเด็กเล็ก และเสริมสร้างการบริหารศูนย์พัฒนาเด็กเล็กแบบมีส่วนร่วม	จัดกิจกรรมเยี่ยมบ้านผู้ปกครองเดือนละ ๑ ครั้ง	๓,๖๐๐	๓,๖๐๐	๓,๖๐๐	๓,๖๐๐	ร้อยละความพึงพอใจของผู้ปกครอง	การบริหารจัดการศึกษาของศูนย์พัฒนาเด็กเล็กเป็น การจัดการศึกษาแบบมีส่วนร่วม กับชุมชน	กองการศึกษาฯ
รวม	๑๖ โครงการ	-	-	๗๗,๖๐๐	๗๗,๖๐๐	๗๗,๖๐๐	๗๗,๖๐๐	-	-	

**บัญชีครุภัณฑ์**  
**แผนพัฒนาท้องถิ่นสี่ปี (พ.ศ.๒๕๖๑-๒๕๖๔)**  
**องค์การบริหารส่วนตำบลท่าวัด อำเภอเวียงน้อย จังหวัดขอนแก่น**

ที่	แผนงาน	หมวด	ประเภท	วัตถุประสงค์	เป้าหมาย (ผลผลิตของครุภัณฑ์)	งบประมาณและที่ผ่านมา				หน่วยงาน รับผิดชอบหลัก
						๒๕๖๑ (บาท)	๒๕๖๒ (บาท)	๒๕๖๓ (บาท)	๒๕๖๔ (บาท)	
๑	แผนงานบริหารงานทั่วไป	ครุภัณฑ์	ครุภัณฑ์สำนักงาน	เพื่อจัดหาตู้เหล็กเก็บ แฟ้มเอกสาร ๒ บาน พับ สำหรับงาน สำนักงาน	ตู้เหล็กเก็บแฟ้มเอกสาร ๒ บานพับ จำนวน ๓ หลัง ปี ๖๑ : จำนวน ๒ หลัง) (ปี ๖๒ : จำนวน ๑ หลัง)	๑๒,๐๐๐	๖,๐๐๐			สำนักปลัด
๒	แผนงานบริหารงานทั่วไป	ครุภัณฑ์	ครุภัณฑ์สำนักงาน	เพื่อจัดหาโต๊ะขาว อเนกประสงค์	โต๊ะขาวอเนกประสงค์ จำนวน ๑๐ ตัว	๒๐,๐๐๐				สำนักปลัด
๓	แผนงานบริหารงานทั่วไป	ครุภัณฑ์	ครุภัณฑ์ คอมพิวเตอร์	เพื่อจัดหาเครื่อง คอมพิวเตอร์ สำหรับ งานสำนักงาน	เครื่องคอมพิวเตอร์ สำหรับ งานสำนักงาน จำนวน ๑ เครื่อง	๑๖,๐๐๐				สำนักปลัด
๔	แผนงานรักษาความ สงบภายใน	ครุภัณฑ์	ครุภัณฑ์ไฟฟ้า และวิทยุ	เพื่อจัดหาเครื่อง รับส่งวิทยุ	เครื่องรับส่งวิทยุ จำนวน ๒ เครื่อง	๑๕,๐๐๐				สำนักปลัด
๕	แผนงานเคหะชุมชน	ครุภัณฑ์	ครุภัณฑ์สำนักงาน	เพื่อจัดหาตู้เหล็กเก็บ แฟ้มเอกสาร ๒ บาน พับ สำหรับงาน สำนักงาน	ตู้เหล็กเก็บแฟ้มเอกสาร ๒ บานพับ จำนวน ๑ หลัง		๖,๐๐๐			กองช่าง

ที่	แผนงาน	หมวด	ประเภท	วัตถุประสงค์	เป้าหมาย (ผลผลิตของครุภัณฑ์)	งบประมาณและที่ผ่านมา				หน่วยงาน รับผิดชอบหลัก
						๒๕๖๑ (บาท)	๒๕๖๒ (บาท)	๒๕๖๓ (บาท)	๒๕๖๔ (บาท)	
๖	แผนงานสังคมสงเคราะห์	ครุภัณฑ์	ครุภัณฑ์สำนักงาน	เพื่อจัดหาตู้เหล็กเก็บ แฟ้มเอกสาร ๒ บาน พับ สำหรับงาน สำนักงาน	ตู้เหล็กเก็บแฟ้มเอกสาร ๒ บานพับ จำนวน ๑ หลัง		๖,๐๐๐			สำนักปลัด
๗	แผนงานการศึกษา	ครุภัณฑ์	ครุภัณฑ์สำนักงาน	เพื่อจัดหาตู้เหล็กเก็บ แฟ้มเอกสาร ๒ บาน พับ สำหรับงาน สำนักงาน	ตู้เหล็กเก็บแฟ้มเอกสาร ๒ บานพับ จำนวน ๑ หลัง		๖,๐๐๐			กองการศึกษาฯ
<b>รวม</b>						๖๓,๐๐๐	๒๔,๐๐๐	-	-	

## ส่วนที่ ๕

### การติดตามและประเมินผล

#### ๑. การติดตามและประเมินผลยุทธศาสตร์

ในการจัดทำแผนพัฒนาท้องถิ่นนั้น จะต้องมีการติดตามและประเมินผลแผนพัฒนา โดยจะต้องติดตามและประเมินยุทธศาสตร์ ตามระเบียบกระทรวงมหาดไทย ว่าด้วยการจัดทำแผนขององค์กรปกครองส่วนท้องถิ่น พ.ศ. ๒๕๔๘ หมวด ๖ ข้อ ๒๙ และระเบียบกระทรวงมหาดไทย ว่าด้วยการจัดทำแผนขององค์กรปกครองส่วนท้องถิ่น (ฉบับที่ ๒) พ.ศ. ๒๕๕๙ ข้อ ๑๓ ๒. ตามระเบียบกระทรวงมหาดไทย ว่าด้วยการจัดทำแผนขององค์กรปกครองส่วนท้องถิ่น (ฉบับที่ ๒) พ.ศ. ๒๕๕๙ ข้อ ๑๓ และในการประเมินแผนนั้นจะต้อง ดำเนินการประเมินคุณภาพของแผนยุทธศาสตร์การพัฒนามตามแนวทางการติดตามและประเมินผลยุทธศาสตร์เพื่อสอดคล้องแผนพัฒนาท้องถิ่นสี่ปีขององค์กรปกครองส่วนท้องถิ่น แจ้งตามหนังสือกระทรวงมหาดไทย ที่ มท ๐๘๑๐.๒/ว ๕๗๙๗ ลงวันที่ ๑๐ ตุลาคม ๒๕๕๙ เรื่อง แนวทางและหลักเกณฑ์การติดตามและประสานแผนพัฒนาท้องถิ่นสี่ปี (พ.ศ. ๒๕๖๑ – ๒๕๖๔) ขององค์กรปกครองส่วนท้องถิ่น ตามระเบียบกระทรวงมหาดไทย ว่าด้วยการจัดทำแผนขององค์กรปกครองส่วนท้องถิ่น (ฉบับที่ ๒) พ.ศ. ๒๕๕๙

#### ๒. การติดตามและประเมินผลโครงการ

ในการจัดทำแผนพัฒนาท้องถิ่นนั้น จะต้องมีการติดตามและประเมินผลแผนพัฒนา โดยจะต้องติดตามและประเมินยุทธศาสตร์ ตามระเบียบกระทรวงมหาดไทย ว่าด้วยการจัดทำแผนขององค์กรปกครองส่วนท้องถิ่น พ.ศ. ๒๕๔๘ หมวด ๖ ข้อ ๒๙ และระเบียบกระทรวงมหาดไทย ว่าด้วยการจัดทำแผนขององค์กรปกครองส่วนท้องถิ่น (ฉบับที่ ๒) พ.ศ. ๒๕๕๙ ข้อ ๑๓ ๒. ตามระเบียบกระทรวงมหาดไทย ว่าด้วยการจัดทำแผนขององค์กรปกครองส่วนท้องถิ่น (ฉบับที่ ๒) พ.ศ. ๒๕๕๙ ข้อ ๑๓ และในการประเมินแผนนั้นจะต้อง ดำเนินการประเมินคุณภาพของแผนยุทธศาสตร์การพัฒนามตามแนวทางการติดตามและประเมินผลยุทธศาสตร์เพื่อสอดคล้องแผนพัฒนาท้องถิ่นสี่ปีขององค์กรปกครองส่วนท้องถิ่น แจ้งตามหนังสือกระทรวงมหาดไทย ที่ มท ๐๘๑๐.๒/ว ๕๗๙๗ ลงวันที่ ๑๐ ตุลาคม ๒๕๕๙ เรื่อง แนวทางและหลักเกณฑ์การติดตามและประสานแผนพัฒนาท้องถิ่นสี่ปี (พ.ศ. ๒๕๖๑ – ๒๕๖๔) ขององค์กรปกครองส่วนท้องถิ่น ตามระเบียบกระทรวงมหาดไทย ว่าด้วยการจัดทำแผนขององค์กรปกครองส่วนท้องถิ่น (ฉบับที่ ๒) พ.ศ. ๒๕๕๙

#### ๓. สรุปผลการพัฒนาท้องถิ่นในภาพรวม

##### ๓.๑ การวัดผลในเชิงปริมาณและเชิงคุณภาพ

##### (๑) การวัดผลในเชิงปริมาณ

ตามที่องค์การบริหารส่วนตำบลท่าวัด ได้ดำเนินการจัดทำแผนพัฒนาขึ้นมาเพื่อใช้เป็นเครื่องมือในการพัฒนาองค์การบริหารส่วนตำบลให้บรรลุเป้าหมายที่วางไว้ เกิดประสิทธิภาพประสิทธิผลสูงสุดในการแก้ไขปัญหาให้กับประชาชน ในการจัดทำแผนพัฒนานั้นจะต้องมีการติดตามและประเมินแผนพัฒนา ตามระเบียบกระทรวงมหาดไทย ว่าด้วยการจัดทำแผนขององค์กรปกครองส่วนท้องถิ่น พ.ศ. ๒๕๔๘ หมวด ๖ ข้อ ๒๙ และระเบียบกระทรวงมหาดไทย ว่าด้วยการจัดทำแผนขององค์กรปกครองส่วนท้องถิ่น (ฉบับที่ ๒) พ.ศ. ๒๕๕๙ ข้อ ๑๓

โดยคณะกรรมการติดตามและประเมินผลแผนพัฒนาเป็นผู้ดำเนินการติดตามและประเมินผลแผนพัฒนา ซึ่งคณะกรรมการจะต้องดำเนินการกำหนดแนวทาง วิธีการในการติดตามและประเมินผลแผนพัฒนา ดำเนินการติดตามและประเมินผลแผนพัฒนา รายงานผลและเสนอความเห็นซึ่งได้จากการติดตามและประเมินผลแผนพัฒนา ต่อผู้บริหารท้องถิ่น เพื่อให้ผู้บริหารท้องถิ่นเสนอต่อสภาท้องถิ่น และคณะกรรมการพัฒนาท้องถิ่น พร้อมทั้งประกาศผลการติดตามและประเมินผลแผนพัฒนาให้ประชาชนในท้องถิ่นทราบในที่เปิดเผยภายในสิบห้าวันนับแต่วันรายงานผลและเสนอความเห็นดังกล่าวและต้องปิดประกาศไว้เป็นระยะเวลาไม่น้อยกว่าสามสิบวันโดยอย่างน้อยปีละสองครั้งภายในเดือนเมษายนและภายในเดือนตุลาคมของทุกปี

#### โดยเครื่องมือที่ใช้ในการติดตามและประเมินผลในเชิงปริมาณ มีดังนี้

- แบบที่ ๑ การกำกับกำกับการจัดทำแผนยุทธศาสตร์ขององค์กรปกครองส่วนท้องถิ่น
- แบบที่ ๒ แบบติดตามผลการดำเนินงานขององค์กรปกครองส่วนท้องถิ่น
- แบบที่ ๓/๑ แบบประเมินผลการดำเนินงานตามแผนยุทธศาสตร์
- แบบประเมินคุณภาพของแผนพัฒนา

(แจ้งตามหนังสือกระทรวงมหาดไทย ที่ มท ๐๘๑๐.๒/ว ๐๗๐๓ ลงวันที่ ๒ กุมภาพันธ์ ๒๕๕๘ เรื่อง แนวทางและหลักเกณฑ์การจัดทำและประสานแผนสามปีขององค์กรปกครองส่วนท้องถิ่น ข้อ ๗ การวัดคุณภาพของแผนพัฒนาท้องถิ่น ตามนัยหนังสือกระทรวงมหาดไทย ด่วนที่สุด ที่ มท ๐๘๑๐.๒/ว ๔๘๓๐ ลงวันที่ ๒๒ พฤศจิกายน ๒๕๕๖ ให้แล้วเสร็จภายใน ๑๕ วัน นับแต่วันประกาศใช้แผนพัฒนาท้องถิ่น)

#### การติดตามและประเมินผลด้วยระบบ e-plan ([www.dla.go.th](http://www.dla.go.th))

##### (๒) การวัดผลในเชิงคุณภาพ

การจัดผลเชิงคุณภาพ เทศบาลใช้การสำรวจความพึงพอใจในการวัดผลเชิงคุณภาพโดยภาพรวม โดยได้มีการประเมินความพึงพอใจ ซึ่งการประเมินความพึงพอใจทำให้ทราบถึงผลเชิงคุณภาพในการดำเนินงานของเทศบาลในภาพรวม

#### โดยเครื่องมือที่ใช้ในการประเมินความพึงพอใจ มีดังนี้

- แบบที่ ๓/๒ แบบประเมินความพึงพอใจต่อผลการดำเนินงานขององค์การบริหารส่วนตำบล
- แบบที่ ๓/๓ แบบประเมินความพึงพอใจของประชาชนที่มีต่อการให้บริการ

### ๔. ข้อเสนอแนะในการจัดทำแผนพัฒนาท้องถิ่นในอนาคต

#### ๔.๑ ผลกระทบนำไปสู่ออนาคต

๑. เกิดการพัฒนาพัฒนาที่ล่าช้า เพราะการดำเนินงานต่างๆ ขององค์กรปกครองส่วนท้องถิ่นต้องผ่านกระบวนการหลายขั้นตอน สลับซับซ้อน
๒. ประชาชนอาจเกิดความเบื่อหน่ายกับกระบวนการจัดทำแผนที่มีความยุ่งยากมากขึ้น
๓. ปัญหาอาจไม่ได้รับการแก้ไขอย่างตรงจุดเพราะข้อจำกัดของระเบียบกฎหมายที่ทำให้ยากและบางเรื่องอาจทำไม่ได้

#### ๔.๒ ข้อสังเกต ข้อเสนอแนะ ผลจากการพัฒนา

๑) การจัดทำแผนพัฒนาท้องถิ่นสี่ปีควรพิจารณาใช้แผนยุทธศาสตร์การพัฒนามาเป็นกรอบในการจัดทำแผนพัฒนาท้องถิ่นสี่ปีและให้มีความสอดคล้องกัน

๒) การจัดทำแผนพัฒนาท้องถิ่นสี่ปีควรพิจารณางบประมาณและคำนึงถึงสถานะการคลังในการพิจารณาโครงการ/กิจกรรม ที่จะบรรจุในแผนพัฒนาท้องถิ่นสี่ปี

๓) ควรเร่งรัดให้มีการดำเนินโครงการ/กิจกรรม ที่ตั้งในข้อบัญญัติงบประมาณรายจ่ายให้สามารถดำเนินการได้ในปีงบประมาณนั้น

๔) องค์การบริหารส่วนตำบลควรพิจารณาตั้งงบประมาณให้เพียงพอและเหมาะสมกับกับภารกิจแต่ละด้านที่จะต้องดำเนินการ ซึ่งจะช่วยลดปัญหาในการโอนเพิ่ม โอนลด โอนตั้งจ่ายรายการใหม่

\*\*\*\*\*