



แผนดำเนินงานจ่ายขาดเงินสะสม  
ประจำปีงบประมาณ พ.ศ. ๒๕๖๕

องค์การบริหารส่วนตำบลทำวัด  
อำเภอเมืองน้อย จังหวัดขอนแก่น

## คำนำ

เนื่องด้วยองค์กรปกครองส่วนท้องถิ่น จะต้องดำเนินการจัดทำแผนการดำเนินงาน ตามระเบียบกระทรวงมหาดไทย ว่าด้วยการจัดทำแผนพัฒนาขององค์กรปกครองส่วนท้องถิ่น พ.ศ. ๒๕๔๘ และระเบียบกระทรวงมหาดไทย ว่าด้วยการจัดทำแผนพัฒนาขององค์กรปกครองส่วนท้องถิ่น (ฉบับที่ ๒) พ.ศ. ๒๕๕๙ โดยการจัดทำแผนการดำเนินงานให้ดำเนินการตามขั้นตอนดำเนินการ ดังนี้ (๑) คณะกรรมการสนับสนุนการจัดทำแผนพัฒนาท้องถิ่น รวบรวมแผนงาน โครงการพัฒนาขององค์กรปกครองส่วนท้องถิ่น หน่วยราชการส่วนกลาง ส่วนภูมิภาค รัฐวิสาหกิจและหน่วยงานอื่นๆ ที่ดำเนินการในพื้นที่ขององค์กรปกครองส่วนท้องถิ่น แล้วจัดทำร่างแผนการดำเนินงาน เสนอคณะกรรมการพัฒนาท้องถิ่น (๒) คณะกรรมการพัฒนาท้องถิ่นพิจารณาร่างแผนการดำเนินงาน แล้วเสนอผู้บริหารท้องถิ่นประกาศเป็นแผนการดำเนินงาน ทั้งนี้ ให้ปิดประกาศแผนการดำเนินงานในสัปดาห์วันนับแต่วันที่ประกาศ เพื่อให้ประชาชนในท้องถิ่นทราบโดยทั่วกันและต้องปิดประกาศไว้อย่างน้อยสามสิบวัน (๓) แผนการดำเนินงานให้จัดทำให้แล้วเสร็จภายในสามสิบวันนับแต่วันที่ประกาศใช้งบประมาณรายจ่ายประจำปี งบประมาณรายจ่ายเพิ่มเติม งบประมาณจากเงินสะสม หรือได้รับแจ้งแผนงานและโครงการจากหน่วยราชการส่วนกลาง ส่วนภูมิภาค รัฐวิสาหกิจหรือหน่วยงานอื่นๆ ที่ต้องดำเนินการในพื้นที่องค์กรปกครองส่วนท้องถิ่นในปีงบประมาณนั้น การขยายเวลาการจัดทำและการแก้ไขแผนการดำเนินงานเป็นอำนาจของผู้บริหารท้องถิ่น”

ดังนั้น เพื่อให้เป็นไปตามระเบียบดังกล่าว องค์การบริหารส่วนตำบลท่าวัด จึงได้ดำเนินการจัดทำแผนการดำเนินงานจ่ายขาดเงินสะสม ประจำปีงบประมาณ พ.ศ. ๒๕๖๕ ขึ้น เพื่อให้ทราบถึงรายละเอียดแผนงาน โครงการพัฒนาและกิจกรรมที่ดำเนินการจริงทั้งหมดในพื้นที่ขององค์กรปกครองส่วนท้องถิ่นประจำปีงบประมาณนั้น และใช้เป็นแนวทางในการดำเนินงานจ่ายขาดเงินสะสมในปีงบประมาณ พ.ศ. ๒๕๖๕ ขององค์การบริหารส่วนตำบลท่าวัด ให้มีความชัดเจนในการปฏิบัติมากขึ้น มีการประสานและบูรณาการการทำงานกับหน่วยงานและการจำแนกรายละเอียดต่างๆ ของแผนงาน/โครงการในแผนการดำเนินงานจะทำให้การติดตามประเมินผลเมื่อสิ้นปีงบประมาณมีความสะดวกมากขึ้น และหวังเป็นอย่างยิ่งว่าแผนการดำเนินงานจ่ายขาดเงินสะสม องค์การบริหารส่วนตำบลท่าวัด ประจำปีงบประมาณ พ.ศ. ๒๕๖๕ ฉบับนี้ จะสามารถใช้เป็นประโยชน์ต่อการดำเนินงานขององค์การบริหารส่วนตำบลท่าวัด และผู้ที่เกี่ยวข้องเป็นอย่างดี

โดยองค์การบริหารส่วนตำบลท่าวัด

# สารบัญ

เรื่อง

หน้า

## ส่วนที่ ๑ ที่มาของแผนการดำเนินงาน

- |  |       |
|--|-------|
| ๑. บทนำ  | ๑     |
| ๒. วัตถุประสงค์ของแผนการดำเนินงานจ่ายขาดเงินสะสม | ๑     |
| ๓. ขั้นตอนการจัดทำแผนการดำเนินงานจ่ายขาดเงินสะสม | ๒ - ๓ |
| ๔. ประโยชน์ของแผนการดำเนินงานจ่ายขาดเงินสะสม     | ๔     |

## ส่วนที่ ๒ บัญชีโครงการพัฒนา/ครุภัณฑ์

- |   |        |
|---|--------|
| ๑. บัญชีสรุปโครงการและงบประมาณ (แบบ ผด. ๐๑)   | ๕      |
| ๒. บัญชีโครงการ/กิจกรรม/งบประมาณ (แบบ ผด. ๐๒) | ๖ - ๒๒ |

\*\*\*\*\*

## ส่วนที่ ๑

### ที่มาของแผนการดำเนินงาน

#### ๑. บทนำ

เนื่องด้วยระเบียบกระทรวงมหาดไทย ว่าด้วยการจัดทำแผนพัฒนาขององค์กรปกครองส่วนท้องถิ่น พ.ศ. ๒๕๔๘ และแก้ไขเพิ่มเติม ได้กำหนดให้องค์กรปกครองส่วนท้องถิ่น ดำเนินการจัดทำแผนการดำเนินงาน ตามหมวด ๕ ข้อ ๒๖ การจัดทำแผนการดำเนินงานให้ดำเนินการตามระเบียบนี้ โดยมีขั้นตอนดำเนินการ ดังนี้ (๑) คณะกรรมการสนับสนุนการจัดทำแผนพัฒนาท้องถิ่นรวบรวมแผนงาน โครงการพัฒนาขององค์กรปกครองส่วนท้องถิ่น หน่วยราชการส่วนกลาง ส่วนภูมิภาค รัฐวิสาหกิจและหน่วยงานอื่นๆ ที่ดำเนินการในพื้นที่ขององค์กรปกครองส่วนท้องถิ่น แล้วจัดทำร่างแผนการดำเนินงาน เสนอคณะกรรมการพัฒนาท้องถิ่น (๒) คณะกรรมการพัฒนาท้องถิ่น พิจารณาร่างแผนการดำเนินงาน แล้วเสนอผู้บริหารท้องถิ่นประกาศเป็นแผนการดำเนินงาน ทั้งนี้ ให้ปิดประกาศแผนการดำเนินงานภายในสิบห้าวันนับแต่วันที่ประกาศ เพื่อให้ประชาชนในท้องถิ่นทราบโดยทั่วกันและต้องปิดประกาศไว้อย่างน้อยสามสิบวัน และระเบียบกระทรวงมหาดไทย ว่าด้วยการจัดทำแผนพัฒนาขององค์กรปกครองส่วนท้องถิ่น (ฉบับที่ ๒) พ.ศ. ๒๕๕๙ ข้อ ๑๒ “แผนการดำเนินงานให้จัดทำให้แล้วเสร็จภายในสามสิบวันนับแต่วันที่ประกาศใช้ งบประมาณรายจ่ายประจำปี งบประมาณรายจ่ายเพิ่มเติม งบประมาณจากเงินสะสม หรือได้รับแจ้งแผนงานและโครงการจากหน่วยราชการส่วนกลาง ส่วนภูมิภาค รัฐวิสาหกิจหรือหน่วยงานอื่นๆ ที่ต้องดำเนินการในพื้นที่องค์กรปกครองส่วนท้องถิ่นในปีงบประมาณนั้น การขยายเวลาการจัดทำและการแก้ไขแผนการดำเนินงานเป็นอำนาจของผู้บริหารท้องถิ่น”

ภายใต้ระเบียบดังกล่าว องค์กรการบริหารส่วนตำบลท่าวัด จึงได้ดำเนินการจัดทำแผนการดำเนินงาน ใช้จ่ายเงินสะสม ประจำปีงบประมาณ พ.ศ. ๒๕๖๕ ขึ้น เพื่อให้ทราบถึงรายละเอียดแผนงาน โครงการพัฒนาและ กิจกรรมที่ดำเนินการจริงทั้งหมดในพื้นที่ขององค์กรปกครองส่วนท้องถิ่นประจำปีงบประมาณนั้น และใช้เป็นแนวทางในการดำเนินงานในปีงบประมาณ พ.ศ. ๒๕๖๕ ขององค์กรการบริหารส่วนตำบลท่าวัด ให้มีความชัดเจนในการปฏิบัติมากขึ้น มีการประสานและบูรณาการการทำงานกับหน่วยงานและการจำแนกรายละเอียดต่างๆ ของแผนงาน/โครงการในแผนการดำเนินงานจะทำให้การติดตามประเมินผลเมื่อสิ้นปีงบประมาณมีความสะดวกมากขึ้น โดยการจัดทำแผนการดำเนินงานใช้จ่ายเงินสะสม ประจำปีงบประมาณ พ.ศ. ๒๕๖๕ มีวัตถุประสงค์ดังนี้

#### ๒. วัตถุประสงค์ของแผนการดำเนินงาน

(๑) เพื่อให้ทราบถึงรายละเอียดแผนงาน โครงการพัฒนาและกิจกรรมที่ดำเนินการจริงทั้งหมดในพื้นที่ขององค์กรปกครองส่วนท้องถิ่นประจำปีงบประมาณ

(๒) เพื่อใช้เป็นแนวทางในการดำเนินงานในปีงบประมาณ พ.ศ. ๒๕๖๖ ให้มีความชัดเจนในการปฏิบัติมากขึ้น

(๓) เพื่อให้มีการประสานและบูรณาการการทำงานกับหน่วยงานและการจำแนกรายละเอียดต่างๆ ของแผนงาน/โครงการในแผนการดำเนินงานจะทำให้การติดตามประเมินผลเมื่อสิ้นปีงบประมาณมีความสะดวกมากขึ้น

๓. ขั้นตอนการ...

### ๓. ขั้นตอนการจัดทำแผนการดำเนินงาน

#### ขั้นตอนที่ ๑ ขั้นตอนการจัดทำร่างแผน

คณะกรรมการสนับสนุนการจัดทำแผนพัฒนาท้องถิ่นรวบรวมแผนงาน โครงการพัฒนาขององค์กรปกครองส่วนท้องถิ่น หน่วยราชการส่วนกลาง ส่วนภูมิภาค รัฐวิสาหกิจและหน่วยงานอื่นๆ ที่ดำเนินการในพื้นที่ขององค์กรปกครองส่วนท้องถิ่น แล้วจัดทำร่างแผนการดำเนินงาน เสนอคณะกรรมการพัฒนาท้องถิ่น

#### ขั้นตอนที่ ๒ ขั้นตอนการพิจารณาร่างแผน

คณะกรรมการพัฒนาท้องถิ่นพิจารณาร่างแผนการดำเนินงาน แล้วเสนอผู้บริหารท้องถิ่นประกาศเป็นแผนการดำเนินงาน

#### ขั้นตอนที่ ๓ การประกาศใช้แผนการดำเนินงาน

คณะกรรมการพัฒนาท้องถิ่นพิจารณาร่างแผนการดำเนินงาน แล้วเสนอผู้บริหารท้องถิ่นเพื่อประกาศใช้แผนการดำเนินงาน ทั้งนี้ ให้ปิดประกาศแผนการดำเนินงานภายในสิบห้าวันนับแต่วันที่ประกาศ เพื่อให้ประชาชนในท้องถิ่นทราบโดยทั่วกันและต้องปิดประกาศไว้อย่างน้อยสามสิบวัน

แผนการดำเนินงานให้จัดทำให้แล้วเสร็จภายในสามสิบวันนับแต่วันที่ประกาศใช้งบประมาณรายจ่ายประจำปีงบประมาณรายจ่ายเพิ่มเติม งบประมาณจากเงินสะสม หรือได้รับแจ้งแผนงานและโครงการจากหน่วยราชการส่วนกลาง ส่วนภูมิภาค รัฐวิสาหกิจหรือหน่วยงานอื่นๆ ที่ต้องดำเนินการในพื้นที่องค์กรปกครองส่วนท้องถิ่นในปีงบประมาณนั้น “การขยายเวลาการจัดทำและการแก้ไขแผนการดำเนินงานเป็นอำนาจของผู้บริหารท้องถิ่น”

แผนการดำเนินงานจ่ายขาดเงินสะสม ประจำปีงบประมาณ พ.ศ. ๒๕๖๕ มีรายละเอียดเค้าโครงการดังนี้

#### ส่วนที่ ๑ ที่มาของแผนการดำเนินงาน ประกอบด้วย

๑. บทนำ
๒. วัตถุประสงค์ของแผนการดำเนินงาน
๓. ขั้นตอนการจัดทำแผนการดำเนินงาน
๔. ประโยชน์ของแผนการดำเนินงาน

#### ส่วนที่ ๒ บัญชีโครงการพัฒนา/ครุภัณฑ์ ประกอบด้วย

๑. บัญชีสรุปโครงการและงบประมาณ (แบบ ผด. ๐๑)
๒. บัญชีโครงการ/กิจกรรม/งบประมาณ (แบบ ผด. ๐๒)

## ขั้นตอนการจัดทำแผนการดำเนินงาน

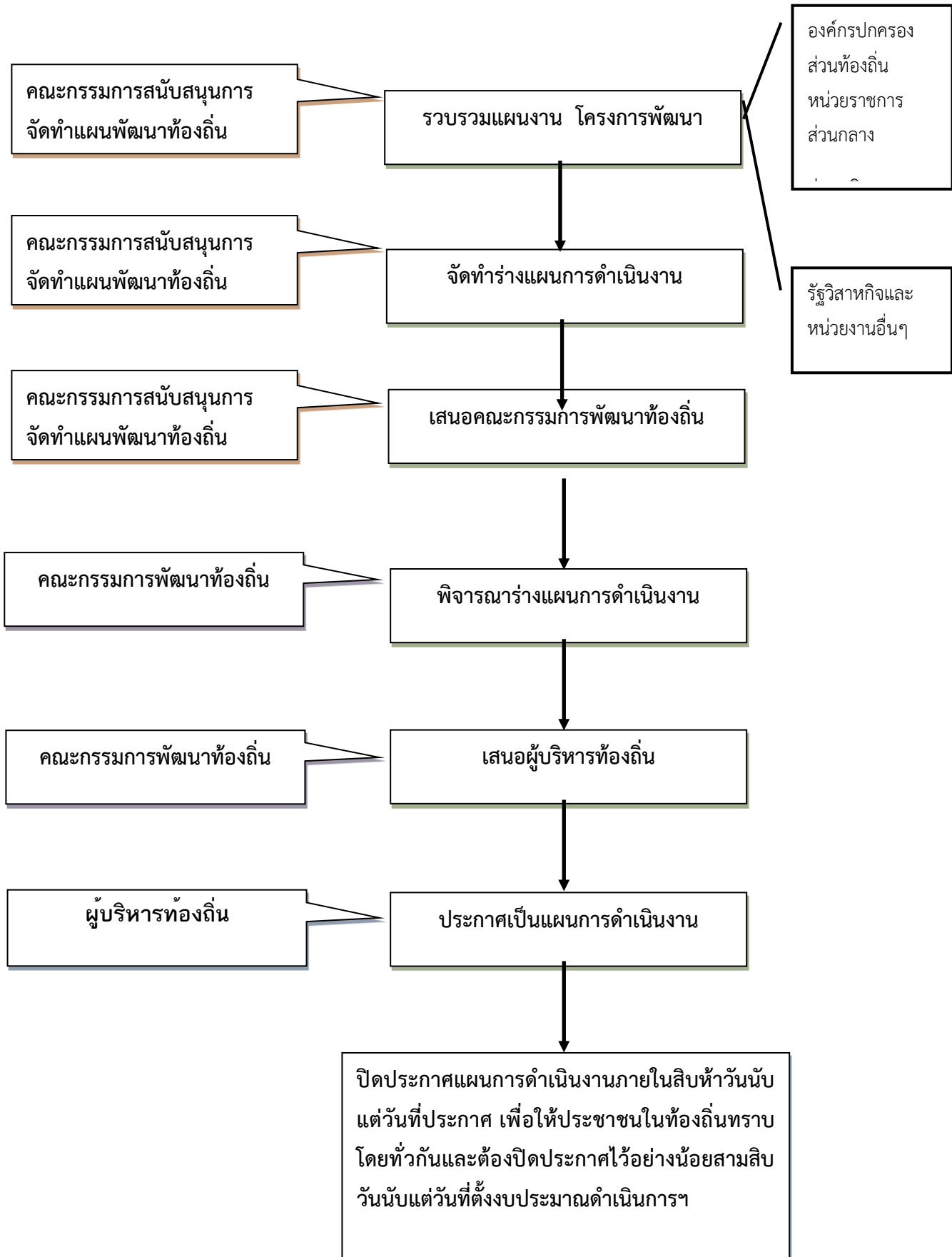

แผนภูมิ : แสดงขั้นตอนการจัดทำแผนการดำเนินงาน ประจำปีงบประมาณ พ.ศ. ๒๕๖๖

#### ๔. ประโยชน์ของแผนการดำเนินงาน

(๑) ทำให้แนวทางในการดำเนินงานในปีงบประมาณของ อบต. มีความชัดเจนในการปฏิบัติมากขึ้นทำให้แนวทางในการดำเนินงานในปีงบประมาณมีความชัดเจนในการปฏิบัติมากขึ้น

(๒) ทำให้การใช้จ่ายงบประมาณเป็นไปอย่างมีประสิทธิภาพ

(๓) ใช้เป็นเครื่องมือในการติดตามการดำเนินงานและการประเมินผลทำให้การติดตามและประเมินผลเมื่อสิ้นปีมีความสะดวก รวดเร็วมากยิ่งขึ้น

(๔) ใช้เป็นเครื่องมือสำคัญในการบริหารงานของผู้บริหารท้องถิ่นเพื่อควบคุมการดำเนินงานให้เป็นไปอย่างเหมาะสมและมีประสิทธิภาพ

\*\*\*\*\*

บัญชีสรุปจำนวนโครงการพัฒนาท้องถิ่น กิจกรรมและงบประมาณ  
แผนดำเนินงาน ประจำปีงบประมาณ พ.ศ.๒๕๖๕  
ขององค์การบริหารส่วนตำบลท่าเว็ด

| ยุทธศาสตร์                 | กลยุทธ์  | แผนงาน                    | โครงการที่<br>ดำเนินการ | คิดเป็นร้อยละ<br>ของโครงการ<br>ทั้งหมด | จำนวน<br>งบประมาณ | คิดเป็นร้อยละ<br>ของ<br>งบประมาณ<br>ทั้งหมด | หน่วยงาน<br>รับผิดชอบหลัก |
|----------------------------|--|---------------------------|-------------------------|--|-------------------|---|---------------------------|
| ๑.ด้านโครงสร้าง<br>พื้นฐาน | การพัฒนาด้าน<br>โครงสร้างพื้นฐานระบบ<br>สาธารณูปโภค-<br>สาธารณูปการและ<br>แหล่งน้ำ | -อุตสาหกรรม<br>และการโยธา | ๒๒                      | ๑๐๐                                    | ๔,๗๑๖,๐๐๐         | ๑๐๐   | กองช่าง                   |
| รวม                        |  |                           | ๒๒                      | ๑๐๐                                    | ๔,๗๑๖,๐๐๐         | ๑๐๐   |                           |
| รวมทั้งสิ้น                |  |                           | ๒๒                      | ๑๐๐                                    | ๔,๗๑๖,๐๐๐         | ๑๐๐   |                           |



จำนวนโครงการพัฒนาท้องถิ่น กิจกรรมและงบประมาณ  
แผนการดำเนินงานจ่ายขาดเงินสะสม ประจำปีงบประมาณ พ.ศ.๒๕๖๕  
องค์การบริหารส่วนตำบลท่าวัด อำเภอเวียงน้อย จังหวัดขอนแก่น

แบบ ผด. ๐๒

\*\*\*\*\*

๑. ยุทธศาสตร์การพัฒนาขององค์การบริหารส่วนตำบลท่าวัด ที่ ๑ ด้านโครงสร้างพื้นฐาน

๑.๑ กลยุทธ์ : การพัฒนาด้านโครงสร้างพื้นฐานระบบสาธารณสุขโรค-สาธารณสุขการ และแหล่งน้ำ

(๒) แผนงานอุตสาหกรรมและการโยธา : งานโครงสร้างพื้นฐาน

| ที่ | โครงการ/กิจกรรม   | รายละเอียดของกิจกรรม<br>ที่เกิดขึ้นจากโครงการ  | งบประมาณ<br>(บาท) | สถานที่<br>ดำเนินการ | หน่วยงาน<br>รับผิดชอบ<br>หลัก | พ.ศ. ๒๕๖๕ |      |      | พ.ศ. ๒๕๖๖ |      |       |       |      |       |      |      |      |  |
|-----|---|--|-------------------|----------------------|-------------------------------|-----------|------|------|-----------|------|-------|-------|------|-------|------|------|------|--|
|     |   |  |                   |                      |                               | ต.ค.      | พ.ย. | ธ.ค. | ม.ค.      | ก.พ. | มี.ค. | เม.ย. | พ.ค. | มิ.ย. | ก.ค. | ส.ค. | ก.ย. |  |
| ๑   | โครงการก่อสร้างถนนคอนกรีตเสริมเหล็ก<br>สายหนองครอง หมู่ที่ ๑ บ้านโคกล่าม                                      | ปริมาณงาน กว้าง ๔ เมตร<br>ยาว ๕๐ เมตร หนา ๐.๑๕<br>เมตร หรือมีพื้นที่ไม่น้อยกว่า<br>๒๐๐ ตารางเมตร           | ๑๑๔,๐๐๐           | หมู่ที่ ๑            | กองช่าง                       | ←         |      | →    |           |      |       |       |      |       |      |      |      |  |
| ๒   | โครงการคอนกรีตเสริมเหล็กจุดบ้าน<br>นางสาวสังคม โทแก้ว หมู่ที่ ๓ บ้านโนน<br>สะอาด                              | ปริมาณงาน กว้าง ๔ เมตร<br>ยาว ๓๕ เมตร หนา ๐.๑๕<br>เมตร หรือมีพื้นที่ไม่น้อยกว่า<br>๑๔๐ ตารางเมตร           | ๘๐,๐๐๐            | หมู่ที่ ๓            | กองช่าง                       | ←         |      | →    |           |      |       |       |      |       |      |      |      |  |
| ๓   | โครงการลงหินคลุก สายจากนางง<br>จิน มยุโรवास-ลำห้วยไล่ไก่ หมู่ที่ ๓ บ้าน<br>โนนสะอาด                           | ปริมาณงาน กว้าง ๔ เมตร<br>ยาว ๔๐๐ เมตร หนาเฉลี่ย<br>๐.๑๐ เมตร หรือมีพื้นที่ไม่น้อย<br>กว่า ๑,๖๐๐ ตารางเมตร | ๑๘๖,๐๐๐           | หมู่ที่ ๓            | กองช่าง                       |           |      |      | ←         |      | →     |       |      |       |      |      |      |  |
| ๔   | โครงการก่อสร้างถนนคอนกรีตเสริมเหล็ก<br>สายบ้านางนิม เขียวขวัญ -บ้านนาง<br>สำเนียง ขามโนนวัด หมู่ที่ ๔ บ้านรวง | ปริมาณงาน กว้าง ๔ เมตร ยาว<br>๑๓๔ เมตร หนา ๐.๑๕ เมตร<br>หรือพื้นที่ไม่น้อยกว่า ๕๓๖<br>ตารางเมตร            | ๓๐๔,๙๐๐           | หมู่ที่ ๔            | กองช่าง                       |           |      |      | ←         |      | →     |       |      |       |      |      |      |  |

| ที่ | โครงการ/กิจกรรม  | รายละเอียดของกิจกรรม<br>ที่เกิดขึ้นจากโครงการ   | งบประมาณ<br>(บาท) | สถานที่<br>ดำเนินการ | หน่วยงาน<br>รับผิดชอบ<br>หลัก | พ.ศ. ๒๕๖๕ |      |      | พ.ศ. ๒๕๖๖ |      |       |       |      |       |      |      |      |  |
|-----|--|---|-------------------|----------------------|-------------------------------|-----------|------|------|-----------|------|-------|-------|------|-------|------|------|------|--|
|     |  |   |                   |                      |                               | ต.ค.      | พ.ย. | ธ.ค. | ม.ค.      | ก.พ. | มี.ค. | เม.ย. | พ.ค. | มิ.ย. | ก.ค. | ส.ค. | ก.ย. |  |
| ๕   | โครงการก่อสร้างถนนคอนกรีตเสริมเหล็ก<br>สายบ้านนางัญทิพย์ ลือเทพ – บ้านนาง<br>กุล ลือเทพ หมู่ที่ ๔ บ้านรวง        | ปริมาณงาน กว้าง ๒ เมตร ยาว<br>๓๒ เมตร หนา ๐.๑๐ เมตร หรือ<br>พื้นที่ไม่น้อยกว่า ๖๔ ตาราง<br>เมตร   | ๓๖,๗๐๐            | หมู่ที่ ๔            | กองช่าง                       |           | ←    | →    |           |      |       |       |      |       |      |      |      |  |
| ๖   | โครงการก่อสร้างถนนคอนกรีตเสริมเหล็ก<br>สายบ้านนายจักรพงษ์ อัจจธานี – บ้าน<br>นางบรรทม หลักไหล หมู่ที่ ๔ บ้านรวง  | ปริมาณงาน กว้าง ๒.๕๐ เมตร<br>ยาว ๒๔ เมตร หนา ๐.๑๐ เมตร<br>หรือพื้นที่ไม่น้อยกว่า ๖๐ ตาราง<br>เมตร | ๓๔,๔๐๐            | หมู่ที่ ๔            | กองช่าง                       |           | ←    | →    |           |      |       |       |      |       |      |      |      |  |
| ๗   | โครงการก่อสร้างถนนคอนกรีตเสริมเหล็ก<br>สายบ้านนางสัมฤทธิ์ ชานิสุงเนิน หมู่ที่<br>๑ บ้านโคกล่าม                   | ปริมาณงาน กว้าง ๔ เมตร ยาว<br>๘๐ เมตร หนา ๐.๑๕ เมตร<br>หรือพื้นที่ไม่น้อยกว่า ๓๒๐<br>ตารางเมตร    | ๑๘๒,๐๐๐           | หมู่ที่ ๑            | กองช่าง                       |           |      |      |           | ←    | →     |       |      |       |      |      |      |  |
| ๘   | โครงการก่อสร้างถนนคอนกรีตเสริมเหล็ก<br>สายบ้านนายปอง ราชบุรี – บ้านนางบุญ<br>เลี้ยง แสนน้อย หมู่ที่ ๕ บ้านโนนโจด | ปริมาณงาน กว้าง ๔ เมตร ยาว<br>๕๐ เมตร หนา ๐.๑๕ เมตร<br>หรือพื้นที่ไม่น้อยกว่า ๒๐๐<br>ตารางเมตร    | ๑๑๔,๐๐๐           | หมู่ที่ ๕            | กองช่าง                       |           |      | ←    | →         |      |       |       |      |       |      |      |      |  |

| ที่ | โครงการ/กิจกรรม   | รายละเอียดของกิจกรรม<br>ที่เกิดขึ้นจากโครงการ  | งบประมาณ<br>(บาท) | สถานที่<br>ดำเนินการ | หน่วยงาน<br>รับผิดชอบ<br>หลัก | พ.ศ. ๒๕๖๕ |      |      | พ.ศ. ๒๕๖๖ |      |       |       |      |       |      |      |      |  |  |  |
|-----|---|--|-------------------|----------------------|-------------------------------|-----------|------|------|-----------|------|-------|-------|------|-------|------|------|------|--|--|--|
|     |   |  |                   |                      |                               | ต.ค.      | พ.ย. | ธ.ค. | ม.ค.      | ก.พ. | มี.ค. | เม.ย. | พ.ค. | มิ.ย. | ก.ค. | ส.ค. | ก.ย. |  |  |  |
| ๙   | โครงการก่อสร้างถนนคอนกรีตเสริมเหล็ก<br>สายประปาเก่า- บ้านนายศิริโยธิน ตำบล<br>ศรีแก้ว หมู่ที่ ๓ บ้านโนนสะอาด          | ปริมาณงาน กว้าง ๓ เมตร ยาว<br>๑๒๔ เมตร หนา ๐.๑๕ เมตร<br>หรือพื้นที่ไม่น้อยกว่า ๓๗๒<br>ตารางเมตร พร้อมวางท่อ ศสล.<br>ขนาด DIA ๐.๓๐ เมตร จำนวน ๒<br>จุด จุดที่ ๑ วางท่อ ศสล. ขนาด DIA<br>๐.๓๐ เมตร ๒๔ ท่อน จุดที่ ๒ วาง<br>ท่อ ศสล.ขนาด DIA ๐.๓๐ เมตร ๔<br>ท่อน  | ๒๒๑,๕๐๐           | หมู่ที่ ๓            | กองช่าง                       |           |      |      |           |      |       |       |      |       |      |      |      |  |  |  |
| ๑๐  | โครงการติดตั้งระบบสูบน้ำด้วยระบบ<br>พลังงานแสงอาทิตย์พร้อมวางท่อส่งน้ำ<br>จากลำห้วยนา - หนองผือ หมู่ที่ ๖ บ้าน<br>ลาด | ติดตั้งระบบสูบน้ำด้วยระบบ<br>พลังงานแสงอาทิตย์พร้อมวางท่อ<br>ส่งน้ำจากลำห้วยนา - หนองผือ<br>หมู่ที่ ๖ บ้านลาด ระบบโซล่าเซลล์<br>และปั้มน้ำปั้มหอยโข่งขนาด ๓ นิ้ว<br>๒ แรง ๑ ตัว กล่องควบคุมพร้อม<br>ระบบตัดน้ำอัตโนมัติ ๑ ตัว ชุดตู้<br>เหล็กคอมไปเนอร์และสายดิน<br>จำนวน ๑ ชุด ชุดอุปกรณ์สำเร็จ<br>พร้อมสายไฟ PV และปลั๊ก MC๔ ๕<br>เมตร แผงโซล่าเซลล์โมโนฮาฟเซลล์<br>๔๐๐ W ๖ แผง ท่อส่งน้ำ PVC<br>Ø๑๐ นิ้ว ชั้น ๘.๕ จำนวน ๒๐ ท่อน<br>พร้อมบ่อพักน้ำ | ๒๖๕,๐๐๐           | หมู่ที่ ๖            | กองช่าง                       |           |      |      |           |      |       |       |      |       |      |      |      |  |  |  |

| ที่ | โครงการ/กิจกรรม   | รายละเอียดของกิจกรรม<br>ที่เกิดขึ้นจากโครงการ  | งบประมาณ<br>(บาท) | สถานที่<br>ดำเนินการ | หน่วยงาน<br>รับผิดชอบ<br>หลัก | พ.ศ. ๒๕๖๕ |      |      | พ.ศ. ๒๕๖๖ |      |       |       |      |       |      |      |      |  |
|-----|---|--|-------------------|----------------------|-------------------------------|-----------|------|------|-----------|------|-------|-------|------|-------|------|------|------|--|
|     |   |  |                   |                      |                               | ต.ค.      | พ.ย. | ธ.ค. | ม.ค.      | ก.พ. | มี.ค. | เม.ย. | พ.ค. | มิ.ย. | ก.ค. | ส.ค. | ก.ย. |  |
| ๑๑  | โครงการก่อสร้างถนนคอนกรีตเสริมเหล็ก<br>สายบ้านนางจันทร์ลา ประดับคำ – บ้าน<br>นายชาญชัย ประวาระณา หมู่ที่ ๙ บ้าน<br>รุ่งตะวัน      | ปริมาณงาน ขนาดกว้าง ๔ เมตร<br>ยาว ๕๐ เมตร หนาเฉลี่ย ๐.๑๕<br>หรือพื้นที่ไม่น้อยกว่า ๒๐๐<br>ตารางเมตร  | ๑๑๔,๐๐๐           | หมู่ที่ ๙            | กองช่าง                       | ←         |      | →    |           |      |       |       |      |       |      |      |      |  |
| ๑๒  | โครงการก่อสร้างถนนคอนกรีตเสริมเหล็ก<br>สายบ้านนางอรุณี ชำนาญพล หมู่ที่ ๑<br>บ้านโคกลำม  | ปริมาณงาน ขนาดกว้าง ๓ เมตร<br>ยาว ๕๒ เมตร หนา ๐.๑๐ เมตร<br>หรือพื้นที่ไม่น้อยกว่า ๑๕๖ ตาราง<br>เมตร  | ๘๙,๐๐๐            | หมู่ที่ ๑            | กองช่าง                       |           |      | ←    |           | →    |       |       |      |       |      |      |      |  |
| ๑๓  | โครงการก่อสร้างถนนคอนกรีตเสริมเหล็ก<br>สายบ้านนางบุญเพ็ง หมั่นกิจ – บ้านนาย<br>ประวิทย์ มูลแก่น หมู่ที่ ๑๐ บ้านโคก<br>ลำม ๒       | ปริมาณงาน ขนาดกว้าง ๔ เมตร<br>ยาว ๑๘๐ เมตร หนา ๐.๑๕<br>เมตร หรือพื้นที่ไม่น้อยกว่า ๗๒๐<br>ตารางเมตร พร้อมวางท่อ คสล.๑<br>จุด Ø ๐.๓๐ เมตร ๗ ท่อน          | ๔๑๓,๐๐๐           | หมู่ที่ ๑๐           | กองช่าง                       |           |      | ←    |           | →    |       |       |      |       |      |      |      |  |
| ๑๔  | โครงการวางท่อระบายน้ำคอนกรีตเสริม<br>เหล็ก สายจากบ้านนายสมัย วงษาเวียง –<br>บ้านนางวนิดา แก้วกล้า หมู่ที่ ๒ บ้าน<br>หนองแวงท่าวัด | ปริมาณงานวางท่อระบายน้ำ คสล.<br>ขนาด เส้นผ่านศูนย์กลาง Ø ๐.๔๐ เมตร<br>พร้อมบ่อพัก ระยะทางรวม ๑๖๗<br>เมตร พร้อมเทคอนกรีตขนาดกว้าง<br>๑ เมตร หนา ๐.๑๕ เมตร | ๒๘๓,๐๐๐           | หมู่ที่ ๒            | กองช่าง                       |           |      |      | ←         |      | →     |       |      |       |      |      |      |  |
| ๑๕  | โครงการวางท่อระบายน้ำคอนกรีตเสริม<br>เหล็ก สายจากบ้านนางบุตร ไกรวัน –<br>บ้านนางวนิดา แก้วกล้า หมู่ที่ ๒ บ้าน<br>หนองแวงท่าวัด    | ปริมาณงานวางท่อระบายน้ำ คสล.<br>ขนาด เส้นผ่านศูนย์กลาง Ø ๐.๔๐ เมตร<br>พร้อมบ่อพัก ระยะทางรวม ๑๑๘<br>เมตร พร้อมเทคอนกรีตขนาดกว้าง<br>๑ เมตร หนา ๐.๑๕ เมตร | ๒๐๐,๐๐๐           | หมู่ที่ ๒            | กองช่าง                       |           |      |      | ←         |      | →     |       |      |       |      |      |      |  |

| ที่ | โครงการ/กิจกรรม  | รายละเอียดของกิจกรรม<br>ที่เกิดขึ้นจากโครงการ  | งบประมาณ<br>(บาท) | สถานที่<br>ดำเนินการ | หน่วยงาน<br>รับผิดชอบ<br>หลัก | พ.ศ. ๒๕๖๕ |      |      | พ.ศ. ๒๕๖๖ |      |       |       |      |       |      |      |      |  |
|-----|--|--|-------------------|----------------------|-------------------------------|-----------|------|------|-----------|------|-------|-------|------|-------|------|------|------|--|
|     |  |  |                   |                      |                               | ต.ค.      | พ.ย. | ธ.ค. | ม.ค.      | ก.พ. | มี.ค. | เม.ย. | พ.ค. | มิ.ย. | ก.ค. | ส.ค. | ก.ย. |  |
| ๑๖  | โครงการวางท่อระบายน้ำคอนกรีตเสริมเหล็ก จากบ้านนายวิเชียร ดีโนนอด – บ้านนายคำพอง ประวันจะ หมู่ที่ ๑๐ บ้านโคกล่าม ๒                          | ปริมาณงานวางระบายน้ำ ด้วยขนาด กว้าง ๐.๓๐ เมตร ลึก ๐.๓๐ เมตร ระยะทาง ๑๖๗ เมตร พร้อมฝาดตะแกรงเหล็ก | ๓๕๐,๐๐๐           | หมู่ที่ ๑๐           | กองช่าง                       |           |      |      | ←         | →    |       |       |      |       |      |      |      |  |
| ๑๗  | โครงการก่อสร้างฝายน้ำล้นแบบลาดเอียง ลำห้วยสัมป่อย จุดนายนายสุรพล สาโณน หมู่ที่ ๗ บ้านหนองโกน้อย  | ปริมาณงานสันฝายกว้าง ๔ เมตร ยาว ๒๒ เมตร สูง ๒ เมตร   | ๔๐๐,๐๐๐           | หมู่ที่ ๗            | กองช่าง                       |           |      |      | ←         | →    |       |       |      |       |      |      |      |  |
| ๑๘  | โครงการก่อสร้างปรับปรุงถนนคอนกรีตเสริมเหล็กโดยการปูแอสฟัลต์ติก คอนกรีต สายรอบหมู่บ้านด้านทิศใต้ หมู่ที่ ๕ บ้านโนนโจด                       | ปริมาณงานขนาด กว้าง ๔ เมตร ยาว ๑๕๐ เมตร หนา ๐.๐๕ เมตร หรือมีพื้นที่ไม่น้อยกว่า ๖๐๐ ตารางเมตร     | ๒๙๓,๐๐๐           | หมู่ที่ ๕            | กองช่าง                       | ←         | →    |      |           |      |       |       |      |       |      |      |      |  |
| ๑๙  | โครงการก่อสร้างปรับปรุงถนนคอนกรีตเสริมเหล็ก สายบ้านนายวิชัย ชาวสวน – ลำห้วยกุดลาด หมู่ที่ ๖ บ้านลาด กว้าง ๕ เมตร ยาว ๒๓ เมตร หนา ๐.๑๕ เมตร | ปริมาณงานขนาดกว้าง ๕ เมตร ยาว ๒๓ เมตร หนา ๐.๑๕ เมตร หรือมีพื้นที่ไม่น้อยกว่า ๑๑๕ ตารางเมตร       | ๖๗,๕๐๐            | หมู่ที่ ๖            | กองช่าง                       |           |      | ←    | →         |      |       |       |      |       |      |      |      |  |
| ๒๐  | โครงการก่อสร้างปรับปรุงถนนคอนกรีตเสริมเหล็ก สายไปหนองระเลิง หมู่ที่ ๘ บ้านโนนไท  | ปริมาณงานขนาดกว้าง ๓.๕๐ เมตร ยาว ๒๑๒ เมตร หนา ๐.๑๕ เมตร หรือมีพื้นที่ไม่น้อยกว่า ๗๔๒ ตารางเมตร   | ๔๒๒,๐๐๐           | หมู่ที่ ๘            | กองช่าง                       |           |      |      | ←         | →    |       |       |      |       |      |      |      |  |

| ที่ | โครงการ/กิจกรรม  | รายละเอียดของกิจกรรม<br>ที่เกิดขึ้นจากโครงการ  | งบประมาณ<br>(บาท) | สถานที่<br>ดำเนินการ | หน่วยงาน<br>รับผิดชอบ<br>หลัก | พ.ศ. ๒๕๖๕ |      |      | พ.ศ. ๒๕๖๖ |      |       |       |      |       |      |      |      |  |
|-----|--|--|-------------------|----------------------|-------------------------------|-----------|------|------|-----------|------|-------|-------|------|-------|------|------|------|--|
|     |  |  |                   |                      |                               | ต.ค.      | พ.ย. | ธ.ค. | ม.ค.      | ก.พ. | มี.ค. | เม.ย. | พ.ค. | มิ.ย. | ก.ค. | ส.ค. | ก.ย. |  |
| ๒๑  | โครงการลงหินคลุกสายจากนายนายพรหม<br>มา จันทะดวง – นางจ้อย พิลาเคน หมู่ที่<br>๙ บ้านรุ่งตะวัน | ปริมาณงานขนาด กว้าง ๔ เมตร<br>ยาว ๖๐๐ เมตร หรือมีพื้นที่ไม่น้อย<br>กว่า ๒,๔๐๐ ตารางเมตรหนา เฉลี่ย<br>๐.๑๐ เมตร | ๒๘๐,๐๐๐           | หมู่ที่ ๙            | กองช่าง                       |           | ←    | →    |           |      |       |       |      |       |      |      |      |  |
| ๒๒  | โครงการลงหินคลุกสายหลักจุ่ม หมู่ที่ ๑<br>บ้านโคกล่าม   | กว้าง ๔ เมตร ยาว ๕๗๐ เมตร หรือ<br>มีพื้นที่ไม่น้อยกว่า ๒,๒๘๐ ตาราง<br>เมตร หนาเฉลี่ย ๐.๑๐ เมตร                 | ๒๖๖,๐๐๐           | หมู่ที่ ๑            | กองช่าง                       |           | ←    | →    |           |      |       |       |      |       |      |      |      |  |